RDO. BARTOLOME COTTO REYES

Aro 47 # 1245 (July 1958)
— #1255 (June, 1959

Digitized by the Internet Archive
in 2022 with funding from
Atla

https://archive.org/details/puertoricoevangl4712unse

PUERTO RICO evangélico

JULIO DE 1958

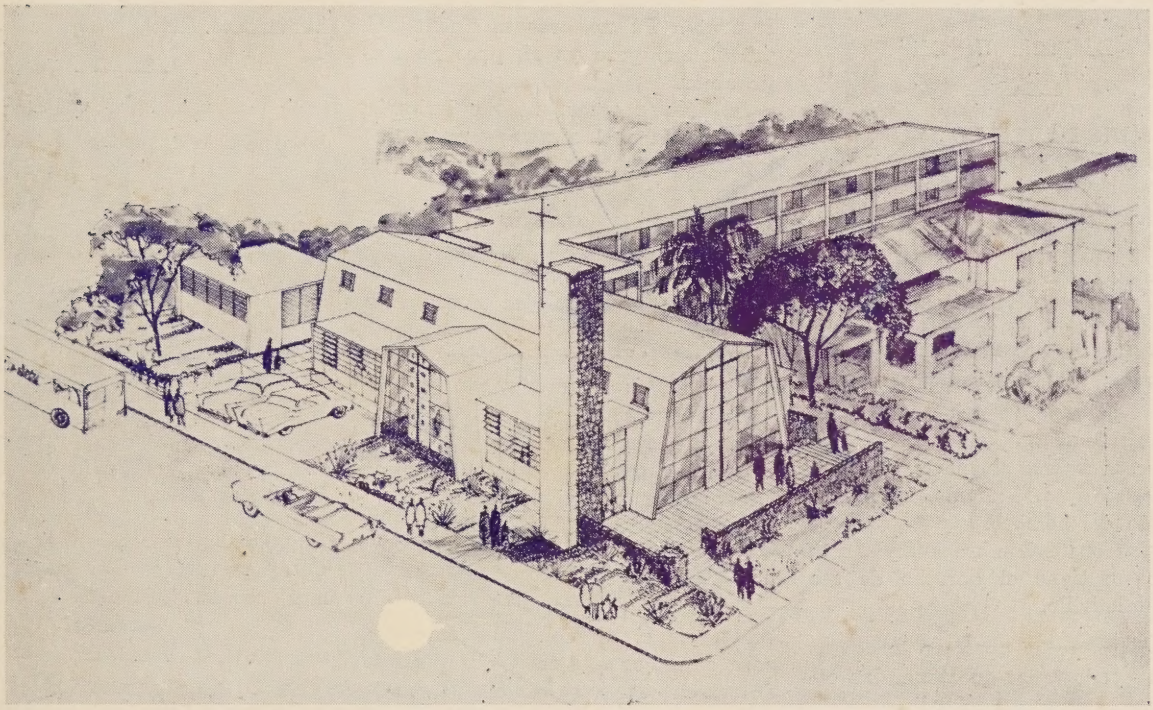

Así será El Templo Metodista de Río Piedras cuya construcción comenzarán pronto.

COFRE DE IDEAS

CARACTERISTICAS QUE UN PASTOR DEBE TENER

La fe de Abel, la piedad de Enoch, la perseverancia de Noé. la obediencia de Abraham, la mansedumbre de Moisés, la prudencia de Isaac, la persistencia de Jacob, el carácter de José, la paciencia de Job, la intrepidez de David, la sabiduría de Salomón, la visión de Isaías. el valor de Elías, la calma de Eliseo, la fidelidad de Daniel, la energía de Ezequiel, la fuerza de Sansón, la fortaleza de Jeremías, la consagración de Samuel, el heroísmo de Juan el Bautista, la osadía de Esteban, la sinceridad de Pedro. el fervor y devoción de Pablo, la elocuencia de Apolos, el tacto de Bernabé, el amor de Juan el discípulo amado, la compasión y pureza del Señor Jesús y el poder del Espíritu Santo.

Benjamín Urquidi

EL ES UN LADRILLO

El ladrillo está hecho de barro. también el hombre.

El ladrillo es recto y fuerte y entero. Así debe serlo el hombre.

El ladrillo es inútil hasta no ser pasado por fuego. también el hombre.

El ladrillo no es tan vistoso como el mármol, pero es más útil. El hombre no fué hecho para exhibición sino para servicio.

El ladrillo cumple su propósito sólo al convertirse en parte de algo más grande que sí mismo. Lo mismo es cierto del hombre.

Y cuando un hombre cumple esta descripción tiene el derecho de ser llamado ladrillo.

"Prefiero poder apreciar las cosas que no puedo tener que tener las cosas que no puedo apreciar."

E. Hubbard

EL AMOR QUE NOS FALTA

¡Mi Salvador y Señor, dame tu amor!

No hablo en lengua ni de ángeles ni de hombres. mas tampoco tengo amor. Soy un metal que resuena y un címbalo que retiñe.

Carezco del don de profecía; no comprendo todos los misterios ni entiendo toda la ciencia. No tengo la fe capaz de traspasar montes. Mas tampoco tengo amor. Nada soy.

No he repartido mis bienes para dar de comer a pobres, ni he entregado mi cuerpo para ser quemado. Pero tampoco tengo amor. Nada sirvo, ni valgo.

El amor es sufrido y benigno. Y así Tú, oh Señor. ¡Pero no yo! El amor no tiene envidia, ni se vanagloria, ni se ensancha; no se porta indecorosamente. Tú no eres ni fuiste así, ¡oh Señor! pero yo sí, pues no tengo amor.

Si tuviese amor, no me irritaría, ni pensaría mal alguno; nunca me regocijaría en la iniquidad y siempre en la verdad.

Si tuviese amor. todo lo soportaría, todo lo creería, todo lo esperaría, todo lo sufriría. ¡Señor! Dame tu amor, ese amor que nunca deja de ser.

¡Señor! Ahora vemos por espejo en oscuridad: déjanos verte cara a cara. Ahora conocemos en parte: déjanos conocer así como somos conocidos. ¡Señor sostén mi fe, fortalece mi esperanza y enciende mi amor!

Hermann Hoffman

Es muy bueno tener dinero y las cosas que el dinero puede comprar, pero es mejor aún examinarse a uno de vez en cuando y ver si no ha perdido las cosas que el dinero no puede comprar.

George H. Lorimer

POSIBILIDADES

Longfellow podía tomar un papel sin valor, escribir un poema en él y hacer que el papel valiera $6.000. Eso se llama **genio.**

Rockefeller podía firmar su nombre en un papel y hacerlo valer millones. Eso se llama **capital.**

El tío Sam puede tomar oro, afirmar un águila sobre él y hacerlo valer veinte dólares — eso es **dinero.**

Un mecánico puede tomar material que cuesta $5 y hacer un artículo de $50. Eso es **habilidad.**

Un artista puede tomar un telón de 50 centavos, pintar un cuadro y hacerlo valer un millón. Eso es **arte.**

Dios puede tomar una vida pecaminosa sin valor, lavarla en la sangre de Cristo, infiltrarle Su Espíritu, y hacer de ella una bendición para la humanidad. Eso es **salvación.**

Dios a menudo anima a los débiles en la fe dando contestaciones rápidas a sus oraciones, pero los fuertes en la fe serán probados por las tardanzas de Dios.

Todo lo que algunas personas tienen para probar que han vivido es una inscripción en una lápida.

La vacación es un breve período de recreo, precedido de un período de anticipación, y seguido de un período de recuperación.

Saber que sabemos lo que sabemos y que no sabemos lo que no sabemos, eso es verdadera sabiduría.

Confucio

La falta de regularidad en la oración causará que una persona se descuide en mantenerse en vela contra el pecado.

DIRECTORIO: Revista "Puerto Rico Evangélico"— Universidad Interamericana, San Germán, P. R. Director-Administrador: Samuel J. Vélez Santiago. Presidente, Junta de Publicaión: Jesús M. Amaro, Guayama, P. R. — "Puerto Rico Evangélico" es el órgano ofical de las denominaciones evangélicas: Bautista, Discípulos de Cristo, Metodista, Presbiteriana, y Evangélica Unida de Puerto Rico. se publica mensualmente en los talleres de Puerto Rico Evangélico Inc. Admitido como correspondencia de segunda clase en las oficinas del correo de Ponce, P. R., el día 10 de julio de 1912, de acuerdo con la ley del 8 de octubre de 1917. Afiliado al Concilio Evangélico de Puerto Rico. Precio de suscripción: en Puerto Rico y Estados Unidos, $1.50.

Año 47 **Julio de 1958** **Número 1245**

EDITORIAL

SALUDO Y PRESENTACION

Nos iniciamos con este número en la importantísima tarea de la dirección de esta amada revista que por 46 años ha estado vinculada al movimiento evangélico de la isla, y ha registrado su desarrollo y progreso en históricas páginas que son atesoradas por los consecuentes y leales lectores. Nos inclinamos respetuosamente ante los siervos del Señor que nos han precedido en esta responsabilidad, conscientes de que tenían más aptitudes que nosotros y que se podían mover sobre terreno más seguro en cuanto a los destinos de la revista se refiere. Saludamos al pueblo evangélico y muy en particular a la familia que sostiene esta revista con sus oraciones, sus colaboraciones y sus suscripciones. Y en bien de todos y de la Obra del Señor nos parece justo exponer brevemente aquí nuestra apreciación sobre la revista y nuestros ideales y objetivos.

Queremos ante todo servir al pueblo evangélico. Anhelamos hacer de la revista una fuente de recursos para la vida devocional y para las actividades de las organizaciones de la Iglesia. Deseamos hacer llegar a tiempo suficiente material e ideas para las celebraciones eclesiásticas, y para los programa de jóvenes, damas, caballeros y niños. Buscamos estimular el pensamiento, inquietar la mente, preocupar el espíritu con la consideración de ideas, que son el alimento del alma. Y procuraremos que tal dieta sea gustosa para los niños y jugosa para los adultos en la fe.

Aspiramos también servir al pueblo no evangélico presentando clara y diáfanamente las verdades de nuestro credo, sin ánimo de mortificar, respetando el derecho de cada cual a creer lo que en su conciencia aceptare, y reclamando el derecho, igual para todos, de la libre expresión.

Es tremendamente grande esta área de objetivos, y la ausencia de un cuerpo de redactores es el impedimento mayor para conseguirlos plenamente. Pero vamos con fe a vencer ese Goliat. No podremos complacer a todo el mundo —¿quien puede?— y en la selección de artículos pareceremos quizás muy individualistas. Es que creemos en ciertas normas de periodismo que esperamos mantener para el prestigio de la revista. Al cabo de un año vosotros diréis.

Aquí están pues nuestros objetivos, nuestras normas y nuestras responsabilidades, pero lo mayor de todo es el servicio a Dios, nuestro Creador, presentando a Cristo, nuestro único Salvador, bajo la dirección del Espíritu Santo, nuestro santificador. A la divina Trinidad sea toda la gloria y toda la honra.

EVANGELICOS EN LA GOBERNACION

Nunca antes había sucedido. ¡Un evangélico en la gobernación de la isla! ¡Un ministro presbiteriano gobernador de Puerto Rico! Pero en esta hora de adelanto que vivimos sí fué posible. Salió fuera el Hon. Gobernador de Puerto Rico. Salió fuera también el Secretario de Estado que le sustituía como gobernador interino. La sucesión establecida por ley cayó en el Secretario de Justicia, y nuestro amado compañero y hermano, el Rdo. Juan Bautista Fernández Badillo, asumió el cargo de Gobernador de Puerto Rico por varios días. Felicitamos a este paladín aguadillano, miembro de nuestro Presbiterio, y eficaz servidor público. ¡Qué glorioso sería para todo el pueblo si algún día fuera gobernador permanente! Porque a su visión de servicio, a su moralidad sin tacha, a su aprecio por todas las cosas buenas, a sus ideales espirituales que transcienden todo grupo, clase y denominación religiosa, se une una dependencia absoluta en Dios, un compañerismo constante con Jesús. Y eso es garantía de éxito y justicia de parte de un gobernante.

Nos sentimos honrados porque el Hon. Gobernador interino sigue siendo un fiel siervo de Dios desde su alto puesto. ¡Tantos que hubo que acá abajo fueron fieles pero se olvidaron de Dios cuando llegaron a las alturas! Ojalá que todos los evangélicos sean leales a su herencia, abajo o arriba, en el anonimato normal de la vida diaria o en el esplendor rutilante de la vida pública. ¡Que Dios os bendiga, honorable Juan Bautista Fernández Badillo!

22266

¿Castigo O Bendición?

El primer lunes de septiembre se celebra el Día del Trabajo, que por cierta ironía no es de trabajo sino de descanso y de convenciones. Se le rinde honor al obrerismo y se piensa en uniones y patronazgos. Pero no en el trabajo básico y nunca pagado del ama de casa que sostiene el hogar con su trajín incesante, ni en las pequeñas ocupaciones que no están organizadas en sindicatos y que conciernen a la mayoría del pueblo. como el que vende periódicos, trae las verduras del campo o lustra las botas. Y no se piensa en las profesiones de la mente porque la idea común es que tan sólo es trabajo lo que se hace con las manos. Muy común también es el cuento de que se está buscando a quien inventó el trabajo, y hay tantas personas hastiadas, agotadas o sencillamente holgazanas, que repiten esa frase como si el trabajo fuera el invento de alguien para mortificar a la humanidad.

Muy corriente es también la idea —aún entre cristianos— de que el trabajo es un castigo impuesto por Dios para el hombre debido a su desobediencia. A veces se canta un himno que dice: "Trabajar es la sentencia de la antigua creación". Tan grabadas quedaron las palabras condenatorias de Dios sobre Adán, "en el sudor de tu rostro comerás el pan hasta que vuelvas a la tierra" que cuando alguien quiere decir que ha trabajado mucho para ganarse algo, se lleva los dedos a la frente como si se limpiara el sudor diciendo: "Con esto fué que me lo gané." La humanidad se cree que el trabajo es la sentencia, que antes se podían tener todas las cosas suavecitas y sin esfuerzo alguno y ahora hay que mortificarse y esforzarse sin recompensa.

Pero la verdad es otra. En ningún momento se presenta en la Biblia que el trabajo es maldición o sentencia o castigo. Al contrario, el trabajo es una ordenanza divina, un don de Dios para el hombre, que le fué dado mucho antes de la caída, aparte por completo del pecado. El trabajo es una bendición, no una maldición. Es un don, no una carga. Es un privilegio, no un oneroso deber. Y hay suficientes bases bíblicas para garantizar esta idea tan en contra del sentimiento popular.

El mismo relato de Génesis que habla del castigo a Adán menciona mucho antes de ese pasaje que cuando Dios hubo creado al mundo y al hombre, "tomó al hombre y le puso en el huerto de Edén para que lo labrara y lo guardase". Son palabras textuales, capítulo 2:15. Dios puso al hombre, que no había caído, que estaba en su relación más perfecta y pura y santa con Dios para que labrase el huerto, es decir, para que lo trabajara, para que usara sus dones en el desarrollo de todas sus potencialidades. Y en la otra versión sobre la creación del mundo que se encuentra en el capítulo primero de Génesis, Dios ordenó a la pareja las siguientes cosas: "Fructificad y multiplicad y llenad la tierra, y sojuzgadla, y señoread..." actividades que no se podían hacer sino por medio del trabajo constante y activo.

Estas palabras están en línea con el pensamiento general de la Biblia sobre el trabajo, que es ésta una actividad normal, natural y saludable del hombre sobre la tierra, tan normal como la salida del sol todos los días y la búsqueda de los leones por su comida. Así lo pinta el salmo 104 al decir: "Los leoncillos braman a la presa y para buscar de Dios su comida. Sale el sol, recógense, y échanse en sus cuevas. Sale el hombre a su hacienda y a su labranza hasta la tarde. ¡Cuán muchas son tus obras, oh Dios! Hiciste todas ellas con sabiduría: la tierra está llena de tus beneficios."

El trabajo honrado es bendecido por Dios en la abundancia de una buena cosecha o en la prosperidad de una familia, pero el trabajo que no es bendecido por Dios es completamente infructuoso. Por eso dice el salmista: "Si Jehová no edificare la casa, en vano trabajan los que la edifican." Los Proverbios están llenos de ejemplos contra la holganza y alaban la industriosidad y el trabajo. Quizá el más famoso de todos los discursos en relación a este tema es el que se encuentra en Proverbios 6: "Ve a la hormiga, oh perezoso, mira sus caminos y sé sabio..."

El punto de vista bíblico es que el trabajo no es ni maldición ni castigo sino una parte integral de la intención original de Dios en la creación del mundo. Lo que ha sucedido es que, conjuntamente con todos los demás aspectos de la vida humana, el trabajo también cae bajo los efectos perniciosos del pecado. Así como el amor, el hogar, el gobierno y todas las cosas del hombre, así también el trabajo sufre por culpa del pecado humano, de la debilidad traicionera, y ha llegado a ser un campo de lucha y traición, donde la tierra en verdad está llena de cardos y espinas, donde el egoísmo lucha por enseñorearse, cambiando así todos los nobles propósitos del trabajo para convertirlos en medios de lucro personal, de poder sobre los demás, de violencia y abuso y extorsión.

Como consecuencia del pecado humano este hermoso campo de trabajo que debió ser taller de hermandad y fraternidad, de crecimiento y de felicidad, se vuelve campo de contienda y competencia. frustrando así el propósito divino. Toda la amargura y dificultad y monotonía del trabajo diario se debe al pecado humano, y no hay filosofía social o política, comunismo o democracia, que pueda mejorar las cosas sino únicamente que se vuelvan los corazones a Dios.

Por eso en esta celebración del Trabajo hacemos resonar nuestra voz en un reclamo a los hombres de que

(Continúa en la pág. 6)

POEMAS

LOS HIMNOS DE MI PADRE
Por CARLOS CURET

Cuando cae rendido el día,
sepultado en accidente,
creo oir muy quedamente,
una suave melodía.

Es murmullo armonioso
de mi padre, entonando
aquel himno venerando
de palabra fervorosa:

"Fuente de la vida eterna
y de toda bendición;
Ensalzar tu gracia tierna,
Debe cada corazón".

Ya la voz se ha transformado,
triste está y quejumbrosa,
toda en nota dolorasa
Al cantar: "Me hirió el pecado".

Cambia ahora al alborozo,
tributando simpatía
en un salmo de alegría:
"Grande gozo, ¡Cuán hermoso!"

Es después el tono umbrío
en acorde reflexivo
cuando expresa, pensativo:
"Nos veremos en el río".

Viene entonces luz celeste
que su rostro le ilumina
y le da canción divina
a la gran cristiana hueste:

"Lejos de mi Padre Dios,
Por Jesús fuí hallado,
Por su gracia y por su maro
Solo fuí salvado".

Mas su himno favorito,
Pienso yo en este momento
de solemne sentimiento,
es el del excelso escrito:

"Rosa de la eternidad,
Fuiste abierta para mí,
Sé mi escondedero fiel
Solo encuentro paz en ti".

Esta música sagrada
manantial es de consuelo.
Que él la oiga allá en el cielo,
en la vida venturada.
Día de los Padres, 1958

MANOS DE CRISTO

Manos de Cristo,
Manos divinas de carpintero...
Yo no imagino aquellas manos
Forjando lanzas, forjando espadas,
Ni diseñando nuevo modelo de bombardero;
Aquellas manos, manos de Cristo,
Fueron las manos de un carpintero.

Manos de Cristo. encallecidas
Labrando cunas,
Haciendo arados, labrando vida...
Yo no imagino aquellas manos
Entretenidas entre cañones,
Entre explosivos y entre granadas;
Aquellas manos encallecidas,
Se encallecieron labrando vida.

Manos de Cristo,
Manos divinas de carpintero...
Yo no imagino aquellas manos
Brutalizando tareas humanas
Sino forjando labor creadora;
Aquellas manos, manos de obrero,
Edificaron hora tras hora.
Entre las manos febricitantes
Que hacen cruceros
Y bombarderos,
¡No están las Suyas!
Las Suyas llevan marcas de clavos,
Marcas heroicas de sacrificio;
Aquellas manos, manos sangrantes
Fuertes, nerviudas, manos de acero,
Son manos recias de Carpintero
Que quietamente labra la vida...

FRANCISCO E. ESTRELLO

LOS SEMBRADORES

Guiando la boyada, mansa, austera,
los muchachos conducen el arado;
y el surco, que tras ellos ha dejado
el hierro, formará la sementera.

Con amplio gesto y mano placentera
vierten los mozos granos, con cuidado
y a los viejos, de Dios han implorado
buena cosecha. en oración sincera.

Así la pía gratitud humana
honra la Tierra; el Sol va hacia Occidente,
y, de sus puros rayos al contacto,

ilumínase el monte; y cotidiana
se eleva una canción que, humildemente,
da majestad sacerdotal al acto.

GABRIEL D'ANNUNZIO

LAS MANOS DE CRISTO

Tarde galilea. La cumbre lejana
Del Hermón adorna su cabeza cana
Con gasas dispersas de fino arrebol
Y por sobre el arduo dorso del Carmelo,
Como aves fantásticas heridas al vuelo
Se fugan los últimos reflejos del sol.

Invisibles manos sobre el Tiberiades,
Próvido patriarca de siete ciudades,
Va cogiendo alforzas de líquido tul.
Cien céleres quillas lo hienden con brío
Y los dombos blancos de su caserío
Traza Cafarnaum sobre el fondo azul.

A casa de Pedro Jesús ha venido
Y como acuciosa la fama ha corrido
Contando entusiástica sus milagros, ved!
De los alredores concurren las gentes
Y una caravana de enfermos dolientes
Cruza las campiñas de Genesaret.

Ante Cristo llegan. ¿Qué efluvio divino
Desprenden las manos del blanco Rabino
Que a su solo toque vuelve la salud?
Por entre la turba pobre y dolorida
Van, tibias y tiernas, derramando vida
Ante los asombros de la multitud.

Tarde de Judea. La plebe cobarde
Bulle en el Calvario. ¡Misérrima tarde
de maldad! (¡Gloriosa tarde de perdón!)
Y ahí estáis, oh manos, pálidas, crispadas;
Ahí estáis, oh manos divinas, clavadas
Sin que los verdugos sientan compasión.

¡Oh pálidas manos! ¡Oh místicos lirios
De misericordia! ¡Qué crueles martirios,
Qué agudos dolores sufristeis por nos!
Manos que nos sanan. manos que nos cuidan,
De vuestra ternura los hombres se olvidan
Y os clavan, ingratos, oh manos de Dios!

GONZALO BAEZ-CAMARGO

AVISO IMPORTANTE

Dirija toda la correspondencia relacionada con esta revista a:

Rdo. Samuel J. Vélez Santiago
Universidad Interamericana
San Germán, Puerto Rico

SEMBRADOR

Si vas por la vida sembrando de flores
todo el terreno por donde caminas,
vete bien despacio, con ritmo pausado,
y no hagas caso si encuentras espinas.

No te detengas,
cumple la tarea que te has propuesto.
aunque a piedra o zarza la semilla vaya;
sirve con alegría en todas tus horas
sembrando y velando como un atalaya.

Llévate contigo doquiera tú vayas
la carga preciosa de todas tus virtudes;
siembra por el mundo rosas de cariño,
amapolas de amor y lirios de servicio;
siembra la sonrisa, dichas y alegrías,
y verás crecer un jardín inmenso
de flores hermosas de paz y armonía.

Y si en el terreno te encuentras sembrada
la yerba del odio y plantas de egoísmo,
desentiérralas, átalas en gavillas
y échalas al fuego,
porque este jardín será majestuoso
si tú vas sembrando, sembrando lo bueno...

JOSE HERNANDEZ LOPEZ

¿CASTIGO O BENDICION?

(Viene de la pág. 4)

rescaten tan noble don divino de las garras del pecado, salvándose cada uno en una relación de camaradería con Dios. Porque después de todo lo más importante en este mundo no es el trabajo ni las cosas que el trabajo consigue para uno. Lo más importante de este mundo es el reino de Dios, y hay que buscarlo primeramente.

Consideremos el trabajo como bendición de Dios, sigamos el ejemplo de Jesús que santificó el trabajo al venir al mundo como un humilde artesano, dignifiquemos el trabajo con una personalidad limpia, honrada, pura y consagrada; usemos el trabajo como medio para servir a Dios y al prójimo y no para servirnos a nosotros mismos; y entonces, no importa cual sea la clase de trabajo que tengamos, grande o pequeño, inteligente o humilde, demos gracias a Dios porque nos da la oportunidad y el privilegio de tenerlo, y sintamos la satisfacción de cumplir con nuestro deber. De modo que algún día podamos escuchar el mayor premio que puede recibir un ser humano: las palabras personales de Cristo, nuestro Salvador, que nos dirá: "Bien, buen siervo y fiel, en lo poco has sido fiel, en lo mucho te pondré: entra en el gozo de tu Señor."

LA ESPOSA DEL PASTOR EN EL HOGAR

Por MARIA N. DE DIAZ

El hogar del pastor representa tres aspectos fundamentales en su vida cristiana:

1. Es el sitio de reposo donde el pastor descansa de sus duras y agotadoras tareas y se inspira para seguir adelante en su santo ministerio.

2. Es el altar de sus hijos en el cual aprenden a adorar a Dios y a respetar y servir a sus semejantes.

3. Es la proyección del púlpito manifestando el testimonio cristiano a la comunidad.

Alguien puede imaginar que estoy hablando del hogar y no de la esposa del pastor, pero los puntos que he señalado recaen sobre los hombros de una persona que se llama la esposa del pastor.

La tarea que se nos encomienda a las mujeres que escogemos a un hombre de Dios por compañero es demasiado seria y tenemos que tomarla como un ministerio muy delicado y muy responsable.

En mi experiencia como esposa de un pastor soy muy consciente que su vida y su tiempo pertenecen a la iglesia, que el púlpito que él ocupa debe ser muy honrado de modo que él pueda producir lo mejor para gloria de Dios y bien de las almas. Esto no puede conseguirse a menos que la esposa no provea un ambiente de tranquilidad y confianza en el seno del hogar. La esposa de un hombre de negocios o de un profesional puede exigirle comodidades, recreación y un sinnúmero de cosas propias de la vanidad de los sentidos, pero la esposa del pastor en el hogar debe negarse a si misma, olvidándose de sus egoísmos personales y tratando de convertirse en la compañera fiel, idónea y leal para que su esposo pueda servir a otros con alegría y pueda desempeñar su ministerio con eficiencia. Si la esposa no está dispuesta a ser distinta a las demás mujeres, su esposo podrá ser cualquier otra cosa, menos un pastor de éxito.

En las luchas de la vida diaria los pastores agonizan, peleando contra la ingratitud, la hipocresía, la deslealtad, la escasez de medios económicos, la incomprensión, el egoísmo y el pecado. Nadie tiene interés en motivar su ministerio y levantar su ánimo caído, sino su esposa. Es el báculo donde él se apoya cuando vienen todos los vientos en dirección contraria y cuando parece que una mole se cierne sobre su vida y amenaza con destruírle.

Una de las cosas fundamentales que debe enseñarse en las escuelas teológicas, en el hogar y en la iglesia, es que los jóvenes que se van a dedicar al santo ministerio entiendan que sus matrimonios deciden su carrera y vocación. La esposa del pastor en el hogar constituye el factor principal para la realización de su trabajo.

2. A menudo oímos decir que los hijos del pastor son los que más mal testimonio dan. No tengo opinión hecha sobre este asunto, por lo tanto no quiero discutirlo pero estoy segura que una buena esposa sabrá cuidar y cultivar la vida de sus hijos de tal manera que se conduzcan como es digno del prestigio y dignidad del ministerio de su padre. La madre es muy responsable de esta tarea.

Escuché un comentario muy desfavorable con relación a los hijos de un pastor. Una madre insistía en que su hijito visitara la Escuela Bíblica para que aprendiera a respetar, a ella y fuera un niño temeroso de Dios. El niño le contesta, "Tu quieres que yo vaya a la iglesia para que sea obediente y bueno y ¿cómo los hijos del pastor se agarran a los puños, dicen tantas malas palabras y tiran piedras para su casa cuando alguien del hogar los reprende? Yo soy mejor que ellos porque yo no hago tal cosa." Estas eran las palabras que se escapaban de labios de aquel niño que se había frustrado pensando que los hijos del pastor deben tener a lo menos hábitos deseables, educación y cortesía. No es posible desligar el púlpito del pastor, de su esposa o hijos. Lo bueno o malo que su familia haga virtúa o desvirtúa el mensaje por glorioso que éste resuena desde el púlpito.

Dice la palabra de Dios: "Instruye al niño en su carrera y aún cuando fuera viejo no se apartará de ella." Corresponde a nosotras como madres y esposas de pastores, dar el buen ejemplo, a nuestros hijos, guiarles por el camino del bien, mostrarles que la vida a vivir conlleva flores y triunfos, pero tiene espinas y sinsabores mil y que ellos necesitan estar preparados para afrontar la vida tal cual es. Por lo tanto corresponde a nosotras como madres, infiltrar en sus corazones el temor a Jehová desde los primeros años, hacerles entender que Cristo debe ocupar el primado en sus corazones. Necesario es que se ciñan de la armadura de Dios y se vistan de la cota de justicia para que puedan ser más que vencedores. Hagámosles entender a nuestros hijos que el entrar por la vereda de los impíos implicará en sus vidas desolación y muerte, más por el contrario si siguen la senda de los justos será como la luz de la aurora que va en aumento hasta que el día es perfecto. Hagámoslos entender que sobre toda cosa guardada guarden bien su corazón porque de él mana la vida. El consejo a ellos es recomendable y sabio pero más sabio aún es el ejemplo; que nuestros hechos hablen mejor que nuestros labios. Enseñémosles a contar con Dios en todo momento, invitémosles a doblar rodillas con nosotros. mostrémosles que la comunión constante con Dios y la oración nos hace más sabios, más entendidos, más comprensibles, mejores ciudadanos del reino espiritual. Todas sabemos que la oración es poderosa. Muchas veces nosotras quere-

LA JUVENTUD DE LA SOCIE

Con motivo del Cincuentenario de la Fr

Por SAMUEL

Nuestra generación está asistiendo a uno de los espectáculos más deprimentes que registra la historia contemporánea el cual se caracteriza por la indiferencia religiosa.

La tercera parte del mundo está hoy bajo la cortina de hierro del comunismo ateo. El cristianismo está librando una desesperada batalla por sobrevivir y por servir como fundamento y valor supremo a la problemática del hombre moderno.

Los grandes preocupadores del mundo están acentuando la nota pesimista de que el mundo de hoy está en una crisis de los valores espirituales y de que existe un deterioro en los sistemas de ideas vivas desde los cuales vive el hombre.

Se afirma que vivimos la hora veinticinco. Es la hora en que ni la presencia de Cristo haría nada. Porque el hombre se está automatizando en tal forma, que se diría que está carente de sentimientos y sólo tiende a responder como un autómata. Nuestra fe ha sido tan "raquítica" y nuestros corazones tan fríos, que hemos sido instrumentos débiles en las manos del Señor.

El hombre está viviendo de espaldas a su Dios. Vive en una fuga desesperada, en una fuga de sí mismo, en un fuga de los que le rodean, en una fuga de Dios.

I. Perspectiva Puertorriqueña

En los últimos 18 años se han registrado en nuestra patria, cambios notables que han abierto avenidas de progreso pero que han hecho más complejo el desenvolvimiento de la vida. Se ha realizado una revolución social sin ametralladoras, ni cañones, ni bombas atómicas y se han ensayado nuevas técnicas de libertad política, social y económica. Ha sido una revolución con las armas del esfuerzo, de la superación y de una conciencia cívica que ha echado a un lado el miedo y la inseguridad y se ha colocado las botas firmes de la confianza y de la seguridad en hacer cosas, y en hacerlas bien para la felicidad del propio pueblo.

La presencia en nuestro ambiente de un crecimiento industrial ha ido minando las bases de la familia puertorriqueña, tradicionalmente de vida agrícola. El efecto multiplicador se ha ido proyectando hacia todos los órdenes de la vida. Unas pocas cifras sirvan de ejemplo. En 1940 el ingreso neto fue de 30 millones de dólares. Hoy sobrepasa la cifra de mil millones o sea un aumento de más de 107 por ciento. La producción se ha duplicado y nuestro ingreso anual es de $470 por persona en comparación con $120 en 1940, más alto que el de cualquier país latinoamericano con la excepción de Venezuela. En 1940 había 300,000 estudiantes, hoy suman 614,000 y el analfabetismo se ha reducido de 32% en 1940 a 16.8 por ciento en 1957. Se han realizado además mejoras en la conservación de la salud, mejores vías de comunicación, viviendas públicas, desarrollo de urbanizaciones residenciales, mejoras en las fuentes fluviales y en los alcantarillados y acueductos.

Se espera que para 1957 estén funcionando alrededor de 1,200 fábricas con una producción anual de $1,340, 000,000. y que se proporcione empleo a unos 255,000 trabajadores que tendrán un ingreso anual de $4.000 por persona.

Nadie puede negar que el Puerto Rico de hoy es muy diferente al Puerto Rico de hace 18 años.

Ahora, en lo que toca de cerca a nosotros, ¿se podría afirmar que ha ocurrido una revolución espiritual en nuestro país? ¿Cuál ha sido la contribución de la Iglesia Evangélica a todo ese progreso? ¿Está participando la Iglesia Evangélica a crear un clima propicio para el cultivo de la vida espiritual? ¿Está la Iglesia Evangélica respondiendo adecuadamente a las demandas urgentes de una cambiante sociedad de tradición agrícola a una trepidante sociedad industrial?

¿Está adoptando la Iglesia Evangélica un "evangelio industrial", para enfrentarlo a los programas sociales y económicos?

II. Problemática Juvenil Evangélica

El sabio Farinelli dijo una vez que "todas las fuerzas que se dirigen hacia un centro ninguna se pierde". Se me ocurre preguntar ¿cuál es la meta hacia la cual se dirigen las aspiraciones de la Juventud evangélica puertorriqueña del presente? ¿Sabe la juventud hacia dónde va y qué es lo que quiere?

Tengo la sospecha de que a lo mejor hay algo de verdad en el dicho que se escucha de que "nuestra juventud, es una juventud fofa, de "aire acondicionado", conformista, que no se atreve. Se está conformando con ganar pequeñas escaramuzas. como lo son el graduarse de Escuela Superior o de la Universidad, con la sola aspiración de ganar dinero. Y elaborar todo un sistema de vida dentro del marco del dinero. Preocupación ésta que cierra el entendimiento para enfrascarse en batallas más fuertes y difíciles como es el dar testimonio de una vida caracterizada por el servicio, por el sacrificio y por el amor. El verdadero problema humano no es el reparto de las riquezas, sino el reparto de las vocaciones.

Quién sabe si conviene señalar varios de los problemas que confronta nuestra juventud:

1. ¿Está convencida nuestra juventud de que Jesucristo es el Señor y es la Esperanza para este mundo desesperado?

2. ¿Está la juventud orientando sus fuerzas y sus aspiraciones hacia el Centro de la vida que es Jesucristo?

3. ¿Está la juventud alerta a los cambios sociales, políticos y económicos que se están registrando en nuestra presente sociedad?

4. ¿Está la juventud haciendo el mejor uso de su tiempo, de sus energías y de sus talentos para aprove-

ENTE AL RETO
D MODERNA

dad de Jóvenes Metodistas de Arecibo

I de la ROSA

char hasta el máximo los canales de comunicación (radio, televisión, periódicos, mimeógrafos, carteles, cartas, llamadas telefónicas, visitas personales, etc), para la exposición del mensaje cristiano?

5. ¿Se atreve nuestra juventud a iniciar campañas contra los males sociales que aquejan a nuestra sociedad, aparte de asistir regularmente a los servicios de la iglesia? (delincuencia juvenil, divorcios, deterioro de la moral, injusticia social, desempleo, explotación del hombre, arrabales, miseria, hambre, el juego, que dicho sea de paso, está arrasando a nuestra comunidad, como ejemplo, cito el dato de que hoy día se juegan en Puerto Rico más de $100,000,000 anuales)

6. ¿Está la juventud evangélica escogiendo aquellas vocaciones y profesiones para servir mejor a su Dios?

7. ¿Está la juventud haciendo algo para evitar el éxodo notable de jóvenes evangélicos tan pronto obtienen cargos profesionales?

III. Invitación a la Acción

Nos movemos en un mundo de competencias y apetencias. En un mundo donde precisa educarse para el amor y no educarse para el odio y la guerra. El mundo de hoy está en crisis. Las grandes naciones están dirimiendo sus querellas con amenazas de guerra atómica. Como ejemplo véase lo siguiente: desde el 16 de julio de 1945, o sea en un período de '2 años se realizaron 117 explosiones de bombas atómicas. A saber: Estados Unidos, 67 en 12 años; Rusia, 40 en ocho años; e Inglaterra, 10 en cinco años.

Los grandes científicos del mundo, encabezados por el fenecido Dr. Alberto Einstein, lanzaron un manifiesto llamando a la cordura y a la paz mundial. Los grandes teólogos del mundo, encabezados por el Dr. Alberto Schweitzer han elevado su voz para que los dirigentes de las naciones que rigen el mundo vuelvan al orden y a la tranquilidad.

Donde quiera hay un clamor por la acción, pero a la acción creadora, a la acción renovadora de la paz, del entendimiento y de la libertad. Es algo así como una oración de angustia y de desesperación que sale desde lo más profundo del corazón para que el hombre se mire a sí mismo y evite a tiempo su propia destrucción y que pueda servir mejor a su Dios y Señor.

Todavía hay millones de seres humanos que miran a Nikita Kruschev como la esperanza para la solución de sus problemas económicos y sociales; otros tantos millones dirigen sus miradas interrogantes hacia Jawarlah Nehru de la India, como el moderno prototipo del Príncipe de Paz; también hay millones de hombres que han depositado su confianza en los desmanes dictatoriales del hombre fuerte de Egipto, Abdul Nasser, y, hay otros millones que oran porque el Presidente de Estados Unidos, Dwight D. Eisenhower se convierta en el dispensador de la paz mundial.

Pero para mí que tengo por cierto que ninguno de ellos por sí sólo, es capaz de traer la paz al mundo. Para mí que tengo por cierto, que el único capaz de realizar esa tarea es la figura espiritual de nuestro Señor Jesucristo encarnada en cada uno de aquellos, hombres, jóvenes, mujeres, niños que se atreven a poner un granito de arena para levantar el maravilloso edificio de la paz mundial.

Me parece que no es cuestión de esperar a que los jóvenes del Africa, de la Patagonia o de la Isla del Infierno lancen la consigna para iniciar la cruzada por la paz con Cristo como Príncipe de la Paz. **Si tu quisieras, ¡tú podrías!** Es cuestión de que si está en nosotros ese deseo, si arde con el fuego y la potencia de lo alto, nadie nos podrá detener en nuestro empeño porque "ni la muerte, ni la vida, ni ángeles, ni principados, ni potestades, ni lo presente, ni lo por venir, ni lo alto, ni lo bajo, ni ninguna criatura nos podrá apartar del amor de Dios, que es en Cristo Jesús Señor nuestro." (Rom. 8)

Es cuestión de tener la fuerza interior, la fe que remueva montañas y la capacidad para orientar nuestras vidas y voluntades hacia un centro común, lo que hará que ganemos la mejor de las batallas en nuestras vidas. Son pocos los cristianos que han tomado en serio su responsabilidad evangelística. Vemos como varias denominaciones propagan con ardor su fe.

Es pues, ésta, una invitación a la acción. A la acción inteligente. A la acción serena y creadora. A atrevernos a ser ejemplos vivos del Divino Maestro. A atrevernos a ser evangélicos y a dar testimonio con nuestras vidas. A escoger nuestras vocaciones y profesiones para servir mejor a Dios. Esa será la mejor respuesta a la indiferencia religiosa.

Y que ese ejemplo se proyecte en la comunidad puertorriqueña. Y que allí donde hay tristeza, lleve yo la alegría; que allí donde hay hambre, lleve yo el pan; que allí donde hay discordia, lleve yo la paz; que allí donde hay miedo, lleve yo la confianza; que allí donde hay orgullo, lleve yo la humildad; que allí donde hay egoísmo, lleve yo el amor, que allí donde hay impaciencia, lleve yo la paciencia, que allí donde hay indiferencia, lleve yo las buenas nuevas de salvación.

Todavía se necesitan en Puerto Rico médicos, muchos médicos. Se necesitan maestros, ingenieros, trabajadores sociales, abogados, enfermeras, secretarias, técnicos para la industria, albañiles, zapateros que tengan vocación para servir. Que no importando el cargo que desempeñen estén prestos a vivir a la altura de nuestro Señor Jesucristo.

Este es el reto a la juventud de hoy. Este es el reto a ustedes, mis queridos jóvenes. Os invito a reflexionar sobre estos pareceres.

(Pasa a la pág. 19)

probar su poder. Desde el mismo principio de su ministerio rehusó seguir esa forma de proceder, cuando tuvo la tentación de hacer que las piedras se hicieran pan. No fué su propósito obrar maravillas sino servir a la humanidad. Los cuatro evangelios que tenemos en el Nuevo Testamento han sobrevivido porque eso era lo que presentaban. Los libros apócrifos se han perdido porque no eran ciertos.

El punto a recordar es que Jesús hizo sus milagros siempre para ayudar a otros. ¿Puede decirse lo mismo de lo que nosotros estamos tratando de hacer en este mundo? ¿Que más se puede hacer además de lo que estamos haciendo?

TERCER TOPICO

MANOS QUE ORAN

Para el centro de adoración no hay mejor cuadro que "Manos que Oran" de Alberto Durero. Un joven o señorita con alguna habilidad puede hacer una copia grande de este cuadro para ponerlo en el centro.

PRELUDIO: "Dulce Oración"
HIMNO: "Te necesito ya"
ORACION
RESPONSO: "Oyenos, Señor"
HIMNO ESPECIAL sobre la oración
MEDITACION: "Manos que oran"

Director: Hoy vamos a ver lo que las Sagradas Esrituras nos cuentan acerca de las muchas ocasiones en que Jesús oró o nos dió enseñanzas acerca de la oración. Todos estos pasajes nos enseñan no solamente lo que Jesús creía acerca de la oración sino cómo la practicaba. No es difícil creer que Jesús unía sus manos al orar, aunque eso no lo indica la Biblia. Nuestro primer gran ejemplo es en el Sermón del Monte, cuando Jesús dió posiblemente la mayor de sus enseñanzas sobre la oración. Es aquí que El sugiere la oración modelo.

Lectura: Mateo 6:1-15

(Si se tiene aquí el himno "Padre Nuestro" de Malotte en un disco en inglés, o la versión que canta Pedro Vargas en español, se puede poner para ser escuchado; o todo el grupo puede repetir la oración del Padre Nuestro. También si se ha ensayado la versión coral que aparece en el Nuevo Himnario Evangélico, número 349, este es el momento más apropiado para cantarlo).

Director: En otra ocasión Jesús dió otras enseñanzas acerca de la oración.

Lectura: Marcos 11:20-25

Himno: "Sed puros y santos"

Director: En muchas ocasiones Jesús salió al desierto o a las montañas, lejos de toda compañía humana, para estar en oración. Seguramente que fué en estas ocasiones donde recibió toda la energía necesaria para continuar su ministerio. Este es el tipo de oración que El enfatiza en su enseñanza y a través de sus parábolas. Escuchemos ahora un ejemplo de esto.

Lectura: Lucas 6:12-13

Himno: " A solas al huerto yo voy"

Director: Nuevamente por medio de una parábola Jesús habla acerca de la sinceridad de la oración. Escuchad sus palabaras.

Lectura: Lucas 18:9-14

Himno: "Haz lo que quieras"

Director: Probablemente el mejor ejemplo de Jesús en oración es en el jardín del Getsemaní. Allí estaba Jesús abriendo su alma al Señor en agonía. En el famoso cuadro de Hofmann se ve su agonía en las manos que se unen en emoción mientras Jesús pide a Dios que se haga Su voluntad. Las manos de Jesús unidas en oración nos dan mensaje a cada uno de nosotros.

Lectura: Mateo 26:36-46

Himno: "Cuando sea tentado" o "Cuando estés cansado y afligido"

Para poemas apropiados vea la sección de poemas en la página 5 de esta edición de PUERTO RICO EVANGELICO.

CUARTO TOPICO

MANOS HERIDAS

Este tópico está apropiado para el inicio de la semana de Educación Religiosa, que empieza en los últimos días de septiembre. El centro de adoración es una cruz iluminada.

LLAMAMIENTO: Juan 4:24; 17:3
HIMNOS: "Junto a la cruz de Cristo"
"Cabeza Ensangrentada"
"Me hirió el pecado"
"Al contemplar la excelsa cruz"
LECTURA: Mateo: 27:24-52.
PLATICA: "Las manos heridas de Jesús"

Hemos llegado al comentario final sobre las manos de Jesús. Este mensaje de las manos heridas de Jesús es muy apropiado para empezar la celebración de la Semana de Educación Religiosa, pues las manos heridas de Cristo son el corazón del mensaje del Cristianismo. Son símbolo del sacrificio hecho por Jesús para que nosotros tuviéremos vida y salvación. Aquellas manos que sirvieron tan bien trabajando en la carpintería, que enseñaron y sanaron, que oraron e intercedieron por nosotros, ahora tienen clavos que las taladran.

¿Que significan esas manos sangrantes? Es por medio del derramamiento de sangre de Jesús y por su sacrificio cruento que nosotros recibimos vida. El entregó su vida para que nosotros pudiésemos reclamar su promesa de que iba a estar con nosotros hasta el fin del mundo. Esta es su más grande expresión de amor por nosotros. Otras personas, mirando aquellas manos sangrando y heridas, podrían pensar que no tenían nada de bellas. Pero para nosotros, que sabemos lo que significan, no puede haber algo más bello. "Nadie tiene mayor amor que éste, que ponga alguno su vida por sus amigos".

Se cuenta que una vez un hombre en un sueño oyó un grito de agonía. Al investigar, descubrió que el grito venía de una cruz. Era la voz de Jesús que él escuchaba. Lleno de compasión quiso sacar los clavos de las manos de Jesús pero el Señor le dijo: "Yo no puedo descender hasta que todos los hombres y mujeres y niños del mundo se unan para quitarme de aquí." "Pero es que me duele escuchar tu voz en agonía", dijo el hombre, "¿No hay nada que yo pueda hacer?" Y Jesús replicó: "Ve por todo el mundo y di todos los que encuentres que hay un hombre colgado de una cruz esperando que vayan a descorgarlo."

Este es el mensaje de la semana de Educación Cristiana. ¿Qué es educación cristiana sino el mensaje de la cruz? ¿Qué es lo que vamos a anunciar? ¿Qué vamos a enseñar?

(Este servicio se puede terminar con un llamamiento a la juventud a dar testimonio del mensaje de la cruz en sus vidas, que se dediquen a llevar el mensaje en su vidas por todas partes).

BENDICION: Salmo 19:14

UNA REUNION SOCIAL

LA CLINICA

Para Grupos de 20 a 30

El programa para esta reunión puede venir en forma de recetas. El director puede tener delantal o camisa de médico. Se puede proveer de capita de papel en blanco a las muchachas, que parezcan enfermeras.

PARA ROMPER EL HIELO: ¡ZIP! Todos los jugadores se sientan en un círculo. Cada cual se cerciora bien del nombre de la persona a su izquierda En el centro hay una persona que señala a cualquiera en el círculo diciendo: "Uno, dos, tres, cuatro, cinco, ¡Zip!" La persona a quien señala debe gritar el nombre de la persona a su izquierda antes de que la persona en el centro diga: "¡Zip!" De no hacerlo, tiene que cambiar con la persona del centro.

Cuando la persona en el centro grita: "¡Bum-Zip!" todos los jugadores tienen que cambiar de sitio. En el consiguiente movimiento, el del centro puede coger cualquier sitio. El que se quede sin sitio pasa al centro. Hay que darse a conocer inmediatamente y conocer al de la izquierda a fin de contestar a tiempo al del centro.

ESTORNUDO COMUNAL - Continúan en círculo. Se señalan tres grupos. Uno gritará "Ka-jisi", otro "Ka-jasi" y el tercero "Ka-joshú" a la vez, a una señal del director.

LA ASIATICA (O LA CLINICA) - Lo cual indica que todos están enfermos y es necesario ir a la clínica. Se le da el nombre de una enfermedad a cada jugador en secreto, de modo que dos o tres tengan el mismo nombre. En el centro se coloca la silla del doctor. Cuando una enfermedad es llamada, los que tengan ese nombre deben correr hacia la silla a ver cual es el primero que llega, pues ése será curado. Los que no llegan a la silla siguen enfermos.

Clímax - Se ha dado también a cada jugador en secreto el nombre de la fiebre asiática. Para terminar el juego se llama esa enfermedad. ¿Quién será el único que se cure?

DOLOR DE CABEZA DE LA REINA - Todo este escándalo le ha dado un dolor terrible a la Reina. La Reina es uno de los jugadores que se sienta vendado en un extremo del salón, con varias sillas vacías a su lado. Se anuncia que la reina (o el Rey) tiene un dolor de cabeza y no se le puede molestar. Se pide a cualquiera que trate de acercarse a las sillas vacías sin molestar a la reina pues ésta se quejará en cuanto oiga cualquier ruido de pasos, y el que se acerca tiene que sentarse en el suelo donde quiera que esté mientra la reino se queja. Se sigue el juego hasta las sillas hayan podido ser alcanzadas y ocupadas sin que la reina se queje.

PARA PAGAR LA RECETA - Vamos a tener ahora alguna competencia de compra y venta para tener con qué pagar la receta. Se colocan en una línea o semicírculo. El jugador del extremo derecho dice a su vecino: "¿Me quieres comprar una gallina?" El vecino le pregunta: "¿Cacarea?" El primer jugador responde: "Sí, cacarea." Pregunta el segundo nuevamente: "¿Y cómo cacarea?" "Cló, cló, cló", responde el primero.

Entonces el segundo jugador le ofrece la gallina al tercero en los mismos términos. Cuando el tercero le pregunta al segundo "¿cacarea?" el segundo repite la pregunta al primero, entonces le pasa la contestación al tercero en la misma entonación con que se la contesta el primero. El tercero ofrece la gallina al cuarto, que hace las mismas preguntas, las cuales el tercero pasa al segundo y éste al primero, y pasan de nuevo las contestaciones adelante, cada uno repitiendo el "Cló-cló," en la misma entonación que le imprime el primer jugador, el cual varía en cada ocasión la entonación para hacer el juego más interesante. Y así sigue la cadena hasta llegar al último de la izquierda, pasando al primero todas las preguntas y del primero arriba todas las contestaciones.

El jugador de la izquierda inicia luego un pase semejante, ofrecciendo a su vez un perro. Las transacciones son iguales: "¿Me quieres comprar un perro?" "¿Ladra?" "Sí ladra." "¿Cómo ladra?" "¡Jau, Jau!" Y las transacciones siguen hasta llegar al primer jugador de la derecha. El "Jau-Jau" cambia de tono cada vez según los deseos del jugador que inicia las contestaciones.

Para terminar el juego, se repiten nuevamente estas dos transacciones, pero por la izquierda. Si los jugadores que están en el centro logran pasar adecuadamente a quien corresponda las preguntas y las respuestas, se merecen el premio de los $64.000.

OPERACION - Ha llegado el momento de la intervención quirúrgica, Como éste es un momento de solemnidad, es un período de relativa calma. Se distribuye papeles a todos los presentes, o uno a cada cuatro personas, o cada ocho, si el número de presentes es muy grande. Cada uno de los que tiene papel ha de escribir lo que se pide por el director en la parte de arriba del papel poniendo el número correspondiente, dobla el papel en tal forma que oculte lo escrito, y lo pasa a su vecino, que a su vez pondrá el siguiente número y escribirá lo que el director le pida, doblando nuevamente el papel y pasándolo a su siguiente vecino.

Esto es lo que pide el director que escriban:

1- El nombre de uno de los presentes.

2- El nombre de otro de los presentes del sexo opuesto.

3- El nombre de una causa médica o enfermedad.

4- El nombre de un sitio, lugar o edificio.

5- El nombre de un objeto (cosa, nimal planta etc.

6- Una frase de admiración.

7- Una frase de indiferencia.

8- Un comentario, o titular de prensa.

Después que todo esto ha sido escrito, se recogen los papeles y se lee la historia, papel por papel ,sustituyendo el director los blancos por lo que está escrito en cada papel:

"Historia de una intervención quirúrgica: El paciente (1) acudió donde el director (2) porque padecía de (3). La operación se llevó a cabo en (4). ¡Qué sorpresa la del doctor al sacar del paciente nada menos que (5)! Dijo el doctor: "¡(6)!" y le contestó el paciente :"(7)". Y al otro

SEMINARIO EVANGELICO
RIO PIEDRAS, PUERTO RICO
22266

día se comentaba en la prensa: "(8)".

ALEGRIA DE TODOS - Como la operación resultó un éxito, todos los parientes y amigos se han reunidos a celebrarlo. Con la música de "Looby Loo" cantan la siguiente canción:

(1) Cuatro pasos allá,
Cuatro pasos acá
(2) Con las manos así
Nos vamos a pensar.
(3) !Qué bueno es gozar,
que bueno es cantar,
que bueno es pasear
Can una amiguita así!

Los movimientos son los siguientes: los jugadores están en círculo por parejas, las muchachas a la derechas de los jóvenes. En el verso 1 los varones dan 4 pasos hacia el centro y regresan 4 pasos hacia sus parejas. En el 2 se toman de las manos y caminan 8 pasos hacia adelante. En el 3 se toman en posición de patinar, mirando los dos al frente, derecha con derecha o izquierda con izquierda, y van saltando al compás de la canción.

En el siguiente turno, las muchachas se mueven cuatro pasos fuera. Pero en lugar de volver a sus parejas, se adelantan hacia una nueva pareja.

Nota a los jóvenes: ¿Cómo encuentran estas ideas? Agrádecemos de veras que nos hagan saber su reacción, si han usado las sugestiones aquí presentadas, y si desean que se sigan presentando estas ideas. Recuerde escribir todas sus cartas a: Rdo. Samuel J. Vélez Santiago, Universidad Interamericana, San Germán, P. R.

ESCUELA DOMINICAL

DIA DE PROMOCION

Este es un día muy esperado por todos los departamentos de la Escuela Bíblica. Los niños anticipan el día cuando han de ser pasados de clase a una clase más avanzada. Creemos que ayuda mucho a la eficiencia de la escuela que se mantengan los mismos grados que en la escuela pública. Este quiere decir que los niños que están en tercer grado en la escuela, por ejemplo, estarán en la clase de tercer grado de la Escuela Bíblica, y así hasta sexto grado. Los de Escuela Intermedia estarán en la clase de intermedios, y los de Escuela Superior en la clase de jóvenes. Esto quiere decir que todos los años hay promoción, y que los que pasen hay promoción, y que los que pasan de grado en la escuela pública, pasan también de clase en la escuela dominical. Los grupos que más importancia dan a este cambio son los que se gradúan de sexto grado y de noveno, pues van a un nuevo departamento.

Creemos también que es más conveniente hacer esta promoción el domingo antes de que empiecen las clases en agosto, o en una fecha cercana conveniente. Se puede hacer el mismo día de Reunión, o RALLY. que muchas de nuestras iglesias celebran para estimular la asistencia después de los meses de vacaciones. El Día RALLY puede celebrarse también el domingo antes del Día de Trabajo en la primera semana de septiembre.

Todos los padres de los alumnos de la escuela bíblica deben recibir invitaciones escritas para asistir a los ejercicios de promoción. Estas invitaciones pueden ser escritas por los mismos niños la semana antes, o mimeografiadas en la oficina del pastor. Se debe pedir a los niños que inviten a sus amiguitos y a sus parientes. Se deben preparar cartelones, hojas sueltas, y avisos en el boletín de la iglesia. Debe ser uno de los días grandes de la Escuela Bíblica.

En la plataforma debe haber muchas flores y adornos adecuados. Un buen fondo es una puerta, ya sea pintada, hecha de cartulina o aún de cartón o madera. Si se pose al frente, la clase puede marchar a través de ella cuando el director anuncia el superintendente que tal clase va a ser promovida. Al ser aceptados por el superintendente, la clase cruza la puerta, subiendo a la plataforma, y mostrando sus conocimiento bíblicos recitando al unísono una porción bíblica ensayada de antemano. Después de esta demostración, pasan a sus sitios reservados en la congregación, y al dejar la plataforma, el secretario de la Escuela Bíblica les da un diploma o certificado. El superintendente, o el pastor, les da un breve discurso o exhortación al terminar el programa.

En una escuela dominical se prepararon capitas de tela para cada niño. un color para cada clase, y fué muy colorida la promoción.

EL PROGRAMA

La plataforma debe estar preparada lo más bella posible, con abundancia de flores. Al centro puede haber un arco bajo el cual entran los niños. El superintendente está a un lado, mientras que el secretario de la Escuela está al otro lado junto a una mesa con los certificados. Los sitios al frente de la congregación deben ser reservados para los niños que están siendo promovidos.

PRELUDIO

SUPERINTENDENTE: De nuevo hemos vuelto a este día gozoso en la vida de los padres cristianos cuando vemos a nuestros hijos marchar adelante en la educación cristiana. Cantemos "Firmes y Adelante"

(Mientras cantan, desfilan todos los niños)

MAESTRO DE PRINCIPIANTES: Señor superintendente, tengo el placer de presentarle los niñitos del departamento de Cuna que se van a iniciar como principiantes este año.

(Las madres con los niñitos que van a ser principiantes suben a la plataforma)

SUPERINTENDENTE: Isaías, el profeta, dijo en una ocasión "Y un niño los apacentará." ¡Qué sabias son estas madres al ocuparse de que sus hijos estén desde su más tierna infancia en la casa del Señor! Estamos muy contentos de recibirles en el Departamento de Principiantes.

(El maestro llama el nombre de

cada niño, el cual recibe un certificado, y pasan a sus sitios en el auditorio. El mismo procedimiento se sigue con todos los niños.)

MAESTRO PRINCIPIANTES: Señor superintendente, la clase de principiantes presenta a sus alumnos para ser promovidos.

(Entra la clase)

SUPERINTENDENTE: Felicitamos a estos niños por tener padres que ven las ventajas de la Escuela Bíblica. Estos padres pueden decir con Pablo "que desde la niñez has conocido las Sagradas Escrituras las cuales te pueden hacer apto para la salvación que es por fe en Cristo Jesús". Damos la bienvenida a estos niños en el Departamento Primario.

(Este grupo puede cantar ahora "Cristo me ama" o algún otro de sus himnos favoritos, o recitar algunos versos de la clase. Se sientan entonces después de haber recibido sus certificados)

MAESTRO DE LOS PRIMARIOS: Señor superintendente, aquí están los niños que están listos a pasar al Departamento Juvenil. (Entran)

SUPERINTENDENTE: Con gran gozo damos la bievenida a estos niños en el Departamento Juvenil. Y felicitamos a los padres por haber hecho caso a ese verso en Proverbios que dice: "Instruye al niño en su carrera y aún cuando fuere viejo no se apartará de ella".

(Los niños dan su demostración y se sientan)

MAESTRO DE LOS JUVENILES: Señor superintendente, tengo el placer de presentarle los alumnos del Departamento Juvenil que están listos a pasar al Departamento Intermedio. (Entran)

SUPERINTENDENTE: Sabéis que Jesús, cuando tenía la edad de ustedes, no dejó la ciudad con sus padres sino que permaneció en el templo donde sus padres le encontraron. Es una cosa muy buena, amiguitos, el ser encontrados en el templo del Señor. Les damos la bienvenida al Departamento Intermedio.

(Estos niños dan también su demostración y salen)

MAESTRO DE LOS INTERMEDIOS: Señor superintendente, los alumnos del Departamento Intermedio que están listos a pasar a la clase de Jóvenes están aquí. (Entran)

SUPERINTENDENTE: Sois dignos de felicitación al haber alcanzado la Clase de jóvenes. Ninguna educación está completa sin un conocimiento profundo de la Palabra de Dios. El mundo necesita hoy hombres y mujeres que sean cristianos. Es la oración de cada uno de nosotros que permanezcáis fieles y leales a todas las cosas que habéis aprendido en la Escuela Dominical.

(El grupo presenta entonces los números para los cuales estaba preparado y ocupan sus sitios en el auditorio tras de recibir sus certificados)

SUPERINTENDENTE: Felicitamos a todos estos niños y jóvenes e igualmente a sus padres. que les crían en el conocimiento del Señor. Que todos los mayores estemos listos a ayudar a nuestros niños. Que nunca tengan ellos que pedir pan y nosotros les demos piedras. Oremos para que el Señor les bendiga y dirija siempre por aquellos caminos donde ellos sean más efectivos en Su viña.

ORACION POR EL PASTOR

HIMNO "Que mi vida entera esté"

EL ORIGEN DEL DIA DEL TRABAJO

En una reunión obrera en la ciudad de Nueva York en 1882, P. J. McGuire, lider obrero, propuso que se nombrara un día del año Día del Trabajo y que fuera día de fiesta para todos los obreros. Esta idea recibió tal entusiasta aprobación que el primer lunes de septiembre de aquel año se celebró un festival y una parada en la ciudad de Nueva York. Dos años más tarde la Federación Americana del Trabajo adoptó una resolución para que el primer lunes de septiembre fuera observado como fiesta nacional para todos los empleados a sueldo. El 28 de junio de 1894 el presidente Cleveland aprobó el proyecto que hizo oficial la celebración.

Los cristianos tienen un llamamiento para trabajar en la viña del Señor. Es un llamamiento que no puede ser ignorado si es que el cristiano va a ser fiel a la responsabilidad que él asume.

¡Obreros del Señor, levantáos!

SEMANA DE LA EDUCACION CRISTIANA

La semana del 27 de septiembre al 4 de octubre será celebrada en muchas iglesias en toda la nación como la Semana de la Educación Cristiana. Entre las actividades que se sugieren para esa fecha se recomienda que uno de los domingos se celebre un acto de dedicación para todos los maestros y oficiales de la Escuela Bíblica, y los consejeros y oficiales de las distintas organizaciones de la iglesia. El máximo servicio de la semana, que es el domingo por la noche en casi todas nuestras iglesias, es la mejor ocasión para celebrar este acto en el cual los oficiales se consagran a la tan importantísima tarea de educar a la iglesia en el evangelio del Señor y en los principos de la vida cristiana.

Se sugiere que todos estos oficiales ocupen los primeros asientos en el templo en esa noche. y que en alguna parte del servicio haya palabras dedicadas a ellos, y una oración de consagración durante la cual estén todos de pie.

Otra importante actividad sugerida para la semana es una reunión o retiro de todos los oficiales para discutir con franqueza y buscando la dirección del Espíritu Santo su tarea como educadores cristianos. La enseñanza es parte vital de la vida de la iglesia. No solo enseña el pastor desde el púlpito: los maestros en sus clases, los oficiales en el desarrollo de las actividades, y todos y cada uno conducta diaria, están enseñando a los demás los principios significativos del evangelio. Aún el que no está consciente de ello está enseñando con su ejemplo a quien menos imagina. El estar pues despiertos a tan grave responsabilidad, el conocer los mejores medios de dar a conocer el mensaje, el apreciar los reclamos del Evangelio para poderlos aplicar en la vida diaria, todos estos factores entran en la educación religiosa. La oración y la meditación han de ayudar grandemente a que uno note los factores esenciales y le dé enfasis a los requisitos principales para hacer de toda la Iglesia una verdadera escuela de vida religiosa y abundante.

NOTICIAS

Se Reune El Presbiterio de Puerto Rico

La Iglesia Presbiteriana de Lares fué escenario de la reunión de verano del Presbiterio de Puerto Rico, una reunión que se caracterizó por la franqueza de las exposiciones hechas y por la repetida dependencia en la dirección divina para la decisión en importantes asuntos.

El asunto de más importancia presentado fué cómo la nueva constitución de la Iglesia Presbiteriana, producto de la unión de dos denominaciones presbiterianas en el Norte, afecta los usos y costumbres de nuestro Presbiterio.

Fueron examinados los seminaristas graduados Nicandro González, José G. Lugo y Pedro Cintrón, y después de haber sido aprobados sus exámenes, se acordó su ordenación al Santo Ministerio. Como candidatos al ministerio fueron aceptados los jóvenes Marden Pabón, de Caparra Terrace, Martín García, de Arecibo; Carlos A. Ramos y Luis Angel Mercado, de Rincón; y para obrera comisionada la Srta. Eunice Echegaray, de Quebradas.

Asociación de Damas Evangélicas

Del viernes 1ro. al sábado 2 de agosto se reunía en la Iglesia Evangélica Unida de la Calle Marina de Ponce la decimo-novena convención de la Asociación de Damas Evangélicas de P. R., bajo la direción de su presidenta, Sra. Julia M. de González. Entre los actos de interés en esta asamblea estaba la discusión del tema "Uniéndonos para combatir la delincuencia'í, a cargo del Rdo. Gildo Sánchez; la predicación a cargo del Dr. Thomas Liggett el viernes 1 de agosto por la noche, y el reconocimiento a las presidentas denominacionales y a las líderes de acercamiento.

ENVIE NOTICIAS
Sobre sus actividades, traslados, asambleas, bodas, nacimientos, defusiones, para la nueva sección de PANORAMA EVANGELICO.

La Cruzada de Billy Graham

Ha sido de gran bendición durante las seis semanas que han transcurrido desde que se inició. Han habido más de 18,000 deciciones y se ha dejado sentir el impacto del Espíritu de Dios en todas estas ciudades. Posiblemente se prolongue hasta el día 22 de junio corriente. Que Dios sea loado!

GRADUACION

El día dos de mayo del año en curso, se llevó a efecto la graduación de los jóvenes estudiantes en el Seminario Bautista Hispano-Amricano de Los Angeles. Obtuvieron sus diplomas de Bachiller en Teología los jóvenes Apolinar Catalán, Oscar Mendoza, Felipe Otero, Rolando Gutiérrez, y se le otorgó al Rdo. Ismael I. García el título de Bachiller en Teología "HONORIS CAUSA" en premio a sus servicios y trabajos literarios en la obra del Señor. También obtuvieron sus diplomas Ministeriales los jóvenes Luis Borunda, Baltazar García, y Ebenezer Samuel Solero.

El mensaje de la ocasión estuvo a cargo del Dr. Cecilio Arrastía. Me dió gran gusto saludarlo, así como también saludé al Dr. James A. MacAllister, al Dr. William y a sus distinguidas esposas, quienes estuvieron presenciando los ejercicios d graduación.

CEREMONIA NUPCIAL

El 15 de los corrientes unirán sus vidas en santo matrimonio la Srta. Helen May Biehl y el joven Narciso Othiel Solero. Ella es prefesora de instrucción pública, teniendo su Master en Educación, y él es estudiante en el Seminario Bautista Hispano-Americano. El próximo año terminará sus estudios. Estableceran su residencia en California.

SALUDOS

Mi saludo más cordial para todos los amigos y hermanos de la familia que trabaja en los talleres "Puerto Rico Evangélico", así como también en sus oficinas y a los demás colaboradores.

Muy Fraternalmente,
Rdo. Narciso Solero

"Noticias le la Iglesia Presbiteriana de la Pica"

Madre del Año: En su última reunión de negocios del mes de abril, la Sociedad de Damas de nuestra iglesia seleccionó a la querida hermana Gregoria Nazario Vda. de Mercado la "MADRE DEL AÑO". Ella es una de las hermanas fundadoras de la Sociedad y siempre está dispuesta a prestar su cooperación en bien de la obra de nuestra iglesia. Es anciana gobernante de la misma. oradora de la Sociedad de Damas y la presidenta del Esfuerzo Cristiano. Su designación fué acogida con verdadero júbilo por toda la iglesia.

Fallece: En el hogar de sus padres, Don Juan Nazario y Doña Inés Ramírez, nuestra querida hermana Ursula Nazario, a quien cariñosamente apodábamos, Sula. Murió muy joven dejando huérfanos de su cariño dos pequeños vástagos, Ariel de 7 años y Jorge Luis de 4. La sobreviven además de sus padres, su esposo Félix Toro y 8 hermanos; Juan Antonio (Ex-Superintendente de Esculas en Sabana Grande), Josefa, Isabel, Gregoria (Madre del Año), Rosa Amelia, Daniel, Mercedes y Rafael. Al día siguiente se le rindió el homenaje póstumo en el cual participaron el Rdo. Ricardo Gutiérrez (Pastor local) y el Rdo. Erasmo Seda (Pastor de la Iglesia Presbiteriana de San Germán). Su entierro fué una verdara demostración de afecto hacia nuestra querida hermana que se ausenta de entre nosotros. No obstante, nos consuela saber que Sula ha ido a morar con el Señor.

Nuestra más sentida condolencia a toda la familia Nazario Ramírez y a su esposo Félix Toro.

Dedicación del Altar: Recientemente el Rdo. Ricardo Gutiérrez dedicó el altar, fruto del esfuerzo de las Sociedades de Esfuerzo Cristiano y Damas. En la gloriosa ceremonia preparada para la ocasión nos pronunció un elocuente mensaje en el cual nos exortó sabiamente en cuanto a la reverencia que el mismo demanda y lo que simboliza el fuego que ha de arder continuamente y que no se apagará; RITO PERPETUO DELANTE DE JEHOVA POR NUESTRAS EDADES.

N. de R. Esperamos que los miembros de La Iglesia en La Pica se suscriban al P. R. E. no se recibe allá.

VEINTICINCO AÑOS DE LABOR PREMIADOS POR LA IGLESIA

La foto ilustra el momento en que el Dr. Barney N. Morgan, secretario para las antillas de la Iglesia Presbiteriana Unida, ponía al Rdo. Dr. Angel Luis Seda el botón conmemorativo por 25 años de servicios como ministro presbiteriano.

El Rdo. Seda ha estado sirviendo durante muchos años como capellán del Hospital Presbiteriano. Este verano se encuentra en Japón donde asiste a la reunión mundial de Educación Cristiana.

JUVENTUD FRENTE A.....
(Viene de la pág. 11)

(Que tu oración, de día y de noche sea ésta:)

SEMBRADOR DE ESPERANZAS

"Quiero ser Señor un sembrador de
esperanzas que impaciente surque los
caminos de la patria mía.
Caminos tristes..caminos soñadores..
caminos florecidos y otros perdidos
para siempre...
Y al mirar esos caminos
Siento una verde pesadumbre...
Pues anhelo acompañarte
en la espinada brega de encender tu
lumbre...
Quiero ayudarte, Señor,
a sembrar la buena semilla
por esos caminos de la tierra mía.
Concédeme un rayito de tu gracia,
para llevar en mis manos
el evangelio de tus estrellas,
de tu justicia y de tus lágrimas.
Quiero ser... Señor...
Un sembrador de esperanza.

SABIDURIA Y HUMOR

MOTIVOS

Hay una vieja fábula acerca de un perro que se alardeaba de su habilidad para correr. Un día persiguió a un conejo y no pudo alcanzarlo. Los otros perros se mofaron de todo corazón. A lo que contestó el can: "Recuerden, compañeros, que el conejo corría por salvar el pellejo, mientras que yo solo corría por un almuerzo."

El éxito en la vida depende del motivo. Si se está en carrera solamente por la comida, no se pondrá la misma energía en la carrera como se haría si la ambición fuera más honda y más seria. Tened el motivo recto y vuestras oportunidades de éxito serán mayores.

Nada es tan contagioso como un buen ejemplo.

Kingsley

No es ningún tonto el que abandona lo que no puede mantener para conseguir lo que no debe perder.

"¿Quiere usted que el portero lo llame por la mañana?"

"No, gracias, siempre me despierto a las seis."
"Entonces ¿tendría la amabilidad de llamar al portero?"

Mientras más razonables seamos en lo que esperamos de la vida, menos desilusiones tendremos en la vida.

"¿Qué le sucedió a tu secretaria?"
"Me casé con ella y ahora es mi tesorera."

Sólo los ignorantes desprecian la educación.

El saber muy poco es peligroso...
Alexander Pope

Aprendamos aquí en la tierra las cosas que nos pueden preparar para el cielo.

—¿Has visto alguna vez a un grupo de damas en silencio?

—Sí.
—¿Cuando?
—Cuando la presidenta pidió que la dama de más edad hiciera uso de la palabra.

La madre quiso ir ese sábado al pueblo y el padre, un contable, accedió de mala gana a quedarse en casa cuidando los chicos. Al regreso de la madre, el padre le entregó el siguiente informe de las actividades de la tarde:

"Sequé lágrimas 9 veces; amarré zapatos 13 veces; número de bombitas de goma compradas, 3 por cada niño. Promedio de vida por bomba, 13 segundos. Avisé a los niños que no cruzaran la calle, 21 veces. Niños cruzaron la calle 21 veces. Número de sábados que volveré a cuidar los niños, CERO."

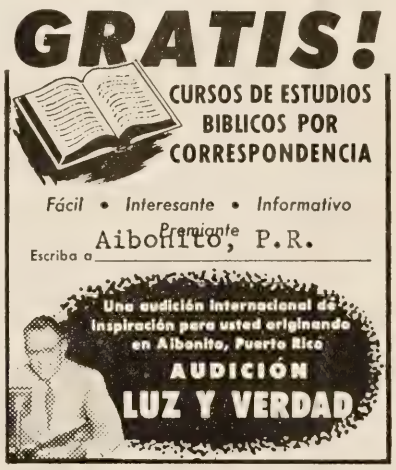

WNEL, Caguas. 1450 kc.
jueves 5:30 P. M.
WKJB, Mayaguez, 710 kc.
domingos 7:30 A. M.
WPAB, Ponce, 550 kc.
domingos 7:30 A. M.
WAPA, San Juan, 680 kc.
domingos 9:00 P. M.

Inicia Conferencias el 20 de Agosto

El Seminario Evangélico de Puerto Rico se complace en presentar al pueblo puertorriqueño y muy especialmente a los ministros y laicos evangélicos al eminente teólogo doctor Stephen Neill, en una serie de conferencias sobre "La Doctrina Cristiana de la Santidad" que ha de ofrecerse en la capilla de la institución, durante los días miércoles, 20; jueves, 21 y viernes, 22 de agosto. En otro lugar de esta página publicaremos el horario exacto que regirá las conferencias.

El distinguido conferencista es un obispo de la Iglesia Anglicana Nació en Edimburgo a principios del siglo. Hizo sus estudios en forma sobresaliente en la Universidad de Cambridge (Trinity College). Dedicó veinte años a la obra misionera de la Iglesia Anglicana en la India del Sur, donde dirigió una facultad de teología en los años de 1958-1954. Integraba la Comisión de Unión Eclesiástica 1934-44),cuya obra culminó en la formación de la Iglesia de la India del Sur. Regresando a Inglaterra en 1944 debido a su salud, el obispo Neill dedicó tres años a la enseñanza de teología en Cambridge. Desde entonces se ha dedicado a varías tareas de orden ecuménico. Le otorgaron títulos honoríficos las universidades de Toronto (D. D.) y Hamburgo (Th. D.). Es director de la serie de publicaciones "World Christian Books", co-autor de la obra "History of the Ecumenical Movement" y autor de las siguientes obras The Christian Society; Christian Faith Todap; Anglicanism Towar Church Union, 1937-1958; Under Tre Flags (India, Pakistan and Ceyland); The Christian's God; The Christian Character; Who Is Jesus Christ; Paul To The Galatians.

Esta circulando en español su libro El Dios de los Cristianos.

Dr. Stephen Neill

El obispo Neill nos llega de Buenos Aires donde ofreció recientemente las conferencias Carnaham en la Facultad Evangélica de Teología.

El Seminario Evangélico presentará al obispo Neill por primera vez en el acto formal de apertura del nuevo año académico de la institución el martes, 19 de agosto a las 7:45 P. M. en esa noche el ilustre visitante ofrecerá el sermón ante la facultad, los estudiantes y los ministros y laicos.

La serie de conferencias sobre La Doctrina Cristiana de la Santidad comenzará el miércoles, 20 de agosto a las diez de la mañana, (10:00 A. M.) con el tema "Fundamentos Bíblicos de la Doctrina Cristiana de la Santidad." A las tres de la tarde de ese mismo día dictará la segunda conferencia sobre "El Error Perfeccionista."

El jueves, 21 de agosto, a las 10:00 A. M. disertará sobre el tema "La Iglesia Como Escuela de Santidad." A las tres de la tarde su cuarta conferenciaferencia tendrá como tema "El Espíritu Santo En La Iglesia y En el Individuo".

El obispo Neill cerará su serie de conferencias el viernes, 22 de agosto a las diez de la mañana cuando hablará sobre "El Ideal del Hombre Cristiano."

«LA DOCTRINA CRISTIANA DE LA SANTIDAD»

Una serie de Conferencias por

STEPHEN NEILL, TH. D., D. D.

Obispo de la Iglesia Anglicana

Miércoles, 20 de agosto

10:00 A. M. **"Fundamentos Bíblicos de la Doctrina Cristiana de la Santidad"**

3:00 P. M. **"El Error Perfeccionista"**

Jueves, 21 de agosto

10:00 A. M. **"La Iglesia Como Escuela de Santidad"**

3:00 P. M. **"El Espíritu Santo en la Iglesia y en el Individuo"**

Viernes, 22 de agosto

10:00 A. M. **"El Ideal del Hombre Cristiano"**

En la capilla del Seminario Evangélico.

PUERTO RICO evangélico

AGOSTO DE 1958

Un púlpito rústico
una fe sencilla
una vida dedicada

Editorial:
Amós y Las Vacas de Basán

★

COMUNION EXCEPCIONAL

★

LOS JUEGOS DE AZAR

★

Estudio Bíblico:
LOS TESTIGOS DE JEHOVA

★

COFRE DE IDEAS

★

POEMAS

★

SENDEROS PARA OCTUBRE

★

MUNDO RELIGIOSO

★

PANORAMA EVANGELICO

★

NOTICIAS

★

BUZON DEL LECTOR

COFRE DE IDEAS

PRESOS EN SU PROPIA CADENA

Un herrero en la Edad Media cometió un crimen y fué encerrado en un calabozo. Deseando escapar, se puso a examinar la cadena con que estaba atado, para ver si acaso tuviera algún defecto que hiciese posible romperla. Pero quedó bien desengañado cuando notó que la cadena era de su propia fabricación, habiéndose siempre alabado por la perfección de todo cuanto salía de su herrería. Se hallaba preso por una cadena fabricada por sus propias manos.

Así los esclavos del pecado están apresados por una cadena que ellos mismos se han forjado. Sin embargo, inútilmente tratan de libertarse por sus propias manos. Quedarán siempre presos, como ese herrero, hasta que otro les liberte. Sólo Cristo puede corta la cadena. "Si el Hijo os libertare, seréis verdaderamente libres." Juan 8:36

* * *

Yo uso mi Biblia como si fuera un libro de cheques del banco, con sólo esta diferencia: en el libro de cheques tengo que arrancar una hoja cada vez, y después el cheque no puedo usarlo de nuevo. Pero tomando este libro, la Biblia, puedo guardar las hojas y usarlas una y otra vez. Es una especie de Letra de crédito que nunca se agota.

J. HUDSON TAYLOR

* * *

CRISTIANISMO

Tener valor sin belicosidad.....
tener convicción sin fanatismo.....
tener caridad sin complacencia.....
tener fe sin credulidad.....
tener amor por la humanidad sin mero sentimentalismo.....
¡eso es CRISTIANISMO!

¿DONDE ESTA LA FELICIDAD?

No en la incredulidad.— Voltaire fué un infiel del tipo más pronunciado. Y escribió: "Deseo no haber nacido nunca."

No en el placer.— Lord Byron vivió una vida de placer, como nadie. Y escribió: "Tan sólo son míos el gusano, el cáncer y la tristeza."

No en el dinero.— Jay Gould, el millonario americano, dijo al morir: "Creo que soy el hombre más miserable en la tierra."

No en posición o en la fama.— Lord Beaconsfield gozó más de lo que le pertenecía en ambas, y escribió: "La juventud es una equivocación; la virilidad una lucha; la senectud una pena."

No en la gloria militar.— Alejandro el Magno conquistó el mundo conocido de su época, y luego lloró en su tienda porque, según dijo, "No hay más mundos que conquistar."

¿En donde, pues, se halla la felicidad? La contestación es simple: "En Cristo solamente." El dijo: "Os veré otra vez, y se gozará vuestro corazón, y nadie os quitará vuestro gozo." (Juan 16:22)

Clarence Edward Macartney

* * *

Con dinero podemos comprar muchas cosas, pero no lo que hay en ellas de valor esencial para nosotros. Nos proporcionará manjares, pero no apetito; medicinas, pero no salud; conocidos, pero no amigos; criados, pero no servidores leales; días alegres, pero no felicidad ni paz.

Henrik Ibsen

...."El juego de azar es, en primer lugar, ganancia sin mérito; y en segundo lugar, ganancia a través de la pérdida de otro."

Herbert Spencer

Los ideales son como las estrellas: están fuera de nuestro alcance. Pero de igual modo que el navegante se guía por los astros, podemos guiarnos por el ideal para llegar a nuestro destino.

Carl Schurz

Cuando quieras conocer los puntos flacos de un hombre, observa cuales son los defectos que él nota en los otros con más presteza.

¿POR QUE ES MALO EL JUEGO DE AZAR?

1. Es un pecado contra Dios, quien es un Dios de ley y de orden, y el azar y la casualidad se oponen al orden. El juego de azar demuestra una falta de fe en Dios.

2. Es una falta contra uno mismo. El hombre pierde su poder creativo y se hace vago. Apuesta su vida a probabilidades, se convierte en ambicioso, sospecha de todos, es vengativo.

3. Es una falta contra nuestro prójimo. Nadie puede ganar sin que otro pierda. En el último análisis el que gana toma lo que no le pertenece.

4. Es una falta contra la sociedad Reduce la eficiencia industrial. Consume dinero que pertenece a otras cosas. Aumenta las posibilidades del crimen, porque los jugadores profesionales son siempre malos perdedores.

* * *

¿QUE SON LOS JUEGOS DE AZAR?

Un negocio pobre. Mateo 16:26
Avaricia. Proverbios 15:27
Algo que no vale la pena. Jeremías 17:10-11
Botar lo bueno. Genesis 25:29-34
Una vida perdida. Lucas 15:11-13

DIRECTORIO: Revista "Puerto Rico Evangélico"— Universidad Interamericana, San Germán, P. R. Director-Administrador: Samuel J. Vélez Santiago. Presidente, Junta de Publicaión: Jesús M. Amaro, Guayama, P. R. — "Puerto Rico Evangélico" es el órgano ofical de las denominaciones evangélicas: Bautista, Discípulos de Cristo, Metodista, Presbiteriana, y Evangélica Unida de Puerto Rico. se publica mensualmente en los talleres de Puerto Rico Evangélico Inc. Admitido como correspondencia de segunda clase en las oficinas del correo de Ponce, P. R., el día 10 de julio de 1912, de acuerdo con la ley del 8 de octubre de 1917. Afiliado al Concilio Evangélico de Puerto Rico. Precio de suscripción: en Puerto Rico y Estados Unidos, $1.50.

Año 47 Agosto de 1958 Número 1246

AMOS Y LAS VACAS DE BASAN

Lo que no se esperaba sucedió por fin en Puerto Rico. Un banco fué asaltado a punta de pistola a plena luz del día. A sangre y fuego un fascineroso cargó con plata ajena. Ojalá que tan bandolera hazaña no sea imitada por otros guapetones del barrio. El despliegue dado en la prensa a tan salvaje acto ocultó por varios días una situación no menos vergonzosa y de muy poca diferencia en cuanto a sus aspectos morales: el desperdicio de millones de dólares en las carreras de caballos y en juegos de azar.

¿Dónde hemos llegado ya en Puerto Rico? ¿Para donde vamos? No podemos menos que ver una relación infernal entre el atraco a mano armada y el robo por papeleta, puesto que el juego de azar no es otra cosa que robó, excepto que en el primer caso las víctimas rinden su dinero con nerviosismo y pánico y en el segundo caso rinden su dinero a sabiendas de que lo van a perder.

Si en el atraco al banco hubo pérdidas montantes a veinte mil dólares en el atraco a la sociedad que significa el juego las pérdidas sobrepasan los cientos de millones al año.

Unase a esta situación el escándalo de las bebidas embriagantes y la lujuria del baile moderno, y estamos otra vez con la famosa trilogía del siglo pasado, las tres Bes— baile, botella y baraja— conque un gobernante quería cauterizar la conciencia política del pueblo. El agravante ahora es que se está cauterizando la conciencia moral. De eso la degeneración nacional el trecho es corto.

La conciencia pública parece estar despertando un poco de su letargo a juzgar por las investigaciones propuestas por el Gobierno con el fin de restringir los juegos de azar. Celebramos que se empiece tan siquiera con la idea de investigar, pero entendemos que se necesita algo más. Antes de que lleguemos al abismo de la degeneración total necesitamos algo más candente que una investigación, algo más cortante que unos pañitos tibios. Necesitamos que se levante la voz profética de la Iglesia cristiana. Necesitamos que dentro de la Iglesia cristiana se levanten voces individuales que no le teman a nadie ni a nada y que se atrevan a profetizar contra la misma Iglesia si es necesario. Como Amós.

Amós era un tipo campestre, alejado del bullicio de la ciudad y con mucho tiempo para meditar. Su inteligencia, inspirada por el Espíritu de Dios, supo reflexionar sobre lo que veía en sus viajes a la capital. Y muy pronto se dió cuenta de la situación tan semejante a la nuestra. Por un lado el pueblo rendía culto a Dios en los altares, así como nosotros visitamos nuestras iglesias en domingo y nos llamamos por eso cristianos. Pero por otro lado los vicios hacían presa del pueblo, y la degeneración se notaba en la injusticia y las desigualdades sociales.

Pero Amós no se contentó con reflexionar. Se dedicó a hablar. Y hablar donde le escucharan. Irrumpió un día en las celebraciones religiosas. Y su voz atronó los oídos complacidos de los oradores. Con inusitado arte de elocuencia denunció todos los pecados de los pueblos vecinos, lejanos y cercanos de aquella gente. Y luego resonó castigadora contra los pecados del pueblo. Y su lengua fué acero cortante. Y aquellas señoronas que se ocupaban de gastar sus vidas en vicio escucharon el mordaz mote de "¡Vacas de Basán!" que destrozó su complacencia. Y los religiosos sintieron la demoledora saeta del mensajero divino que sacudió sus vidas y trastornó su inercia.

Inercia y complacencia: hé aquí las dos fallas principales de nuestro pueblo cristiano moderno. Nos espantamos un poco con las noticias de los asaltos pero toleramos la creciente inclinación a jugar dinero. Nos sobresaltan los asesinatos y las peleas pero nos quedamos como si tal cosa

ante la propaganda de las destilerías. Ya no nos arredran ni las estadísticas de los divorcios. El adulterio es un pasatiempo social, tema de novelones en la televisión. El baile es un entretenimiento inofensivo. Y encerrados en la torre de marfil de nuestros templos nos hundimos con el mundo en lugar de tratar de rescatarlo.

Se hace imperativa la voz de Amós, el profeta, que clame contra los pecados del pueblo, que dé voces señalando qué es lo que tiene mal la sociedad, la educación pública, las agencias del Gobierno, las instituciones cívicas que pretenden ser guías del pueblo, los canales de transmisión pública que son la prensa, la radio y la televisión. Tiene que venir un Amós moderno a hablar claro al mundo y quitar los paños de hermosura que cubren la lacras del pueblo que está sin Dios.

Pero también Amós tiene que clamar contra los pecados de los que nos creemos estar con Dios, y llamar "¡Vacas de Basán!" a cualquiera que sea de entre el pueblo cristiano que promueva el vicio con su inercia, su complacencia o aún su actividad. Gritarles "¡Vacas de Basán!" aunque use la mitra de un obispo, el clerical de un ministro, o el botón de un laico activo. Rugir en medio de nuestras reuniones: "Dice Dios: Aborrecí abominé vuestras solemnidades, y no me darán buen olor vuestras asambleas... Quita de mí la multitud de tus cantares, que no escucharé las salmodias de tus instrumentos. Antes corra el juicio como las aguas y la justicia como impetuoso arroyo".

Y la razón es sencilla: para que la Iglesia Cristiana, sea protestante o católica, liberal o conservadora, catedral o capilla, pueda dar la voz de alarma que detenga al mundo en su carrera loca hacia el abismo, tiene antes que ser una iglesia sin mancha ni arruga ni cosa semejante, santa sin mancha, llena del Espíritu Santo, libre de las influencias mundanales, convicta de pecado y confiada en la remisión hecha por Cristo Jesús. No un centro social sino un aposento alto. No de hombres sentados alrededor de una mesa sino de hombres de rodillas alrededor de una cruz. No un desfile de modas y espectáculos artísticos sino una concentración de humildes creyentes que adoran a Dios en espíritu y en verdad.

¡Que venga Amós otra vez, y pronto! ¡En el nombre de nuestro Señor Jesucristo! ¡Amén!

Samuel J. VELEZ SANTIAGO

CONSEJO MATERNAL

(Según Proverbios 30-

No conviene a los reyes beber vino;
no conviene a los reyes, ¡oh Lemuel!
Ni al príncipe tampoco la cerveza,
que muerde como sierpe, y es cruel.

Deben los reyes en la altura hallarse,
y en las cumbres el príncipe en su honor;
si beben se confunden con la plebe
que se arrastra y se duerme en su dolor.

La bebida corrompe y embrutece;
el bendito deber hace olvidar.
El gobernante bebedor se burla
del derecho del pobre en su penar.

No conviene a los reyes beber vino;
eso es pecaminoso, torpe, ruin;
deben ellos ser nobles, y modelos
de integridad, y probos hasta el fin.

Hijo mío, ¿no lo sabes? Eres grande;
eres alteza real; la pulcritud
de tu pureza para el bien conserva;
y sé émulo de todos en virtud.

Beban los miserables que así olvidan
el mal que les agobia. triste mal;
mas los amados hijos del Eterno
sigan la senda luminosa, ideal.

¡Hijo mío, Lemuel, no es de reyes
rendirse al vino que es veneno cruel!
¡Quiero verte sereno, todo un hombre,
inmaculado príncipe, Lemuel!

J. ESPADA MARRERO

De las experiencias de un pastor

COMUNION EXCEPCIONAL

La Santa Cena, Comunión o Eucaristía, es uno de los sacramentos ordenados por Jesucristo. Los católicos-romanos, ortodoxos griegos y evangélicos practican esta ordenanza. Existen iglesias, por ejemplo los Cuáqueros o Amigos, que no celebran el sacramento de la comunión.

Fué instituída para "confirmarnos que el cuerpo del Señor fué entregado una vez por nosotros, para que sea nuestro ahora y lo sea también en el futuro; y que su sangre fué una vez derramada por nosotros para que sea nuestra siempre en el futuro".

Las Iglesias cristianas han sostenido diferentes opiniones en relación a la forma de administrar la Comunión y cómo se nos manifiesta Cristo en la Cena. Al comer el pan debemos pensar que "así como el pan sustenta la vida de nuestro cuerpo, le alimenta y le defiende así también el cuerpo de Cristo es alimento y protección de nuestra vida espiritual." Cuando vemos el vino como símbolo de la sangre, se ha de pensar que los mismos oficios que tiene el vino respecto del cuerpo, los tiene la sangre de Cristo de un modo espiritual, a saber confirmar, alegrar, reafirmar.

No vamos a adentrarnos en los distintos aspectos de si el pan y el vino se convierte o no en distinta sustancia; si Cristo está realmente o no presente en el pan y en el vino; si debe el comulgante participar o no de las dos especies: pan y vino. El sacramento es algo espiritual y Dios desea alimentar nuestras almas ,no los vientres, como afirmó Juan Calvino.

Lo cierto es que participar de la Comunión nos hace bien; recordamos la muerte de Cristo, hacemos un voto de reconsagración a Su causa, cumplimos con uno de sus sacramentos y fortalecemos el sentido de unidad al participar todos de la misma copa y del mismo pan.

Voy a contar la experiencia que tuve hace algún tiempo: un grupo de personas mayores participó de la Comunión en el servicio de la mañana en la Primera Iglesia Presbiteriana de La Habana, de la cual soy pastor. Por la noche otro grupo recordó al Señor hasta que venga. Algunos enfermos de la congregación pidieron se les administrase la Santa Cena en sus hogares, y con gusto los complací. Fué en la habitación de un hotel donde sucedió lo inaudito. Allí vive la señora María Achón Vda. de Gómez. Su esposo fué prominente pastor de la Iglesia Presbiteriana.

En distintas ocasiones había visitado a esta señora, enferma desde hace dos años. Conocía su enfermedad y las dificultades que tenía para ingerir alimentos; pero declaro solemnemente que al leer las palabras del ritual y orar para que Dios bendijera aquel pan y vino en el uso sacramental, no pasó por mi mente lo que sucedería unos minutos después.

Sosteniendo en mis manos un pedacito de pan, que había tomado del juego de comunión portátil que usamos para estas ocasiones, pronuncié las palabras que dijo Cristo: "Tomad, comed, esto es mi cuerpo que por vosotros es partido. Haced esto en memoria de mí". Intenté darle el pan.

Fué entonces que la paciente, con esa dulce calma que Dios le ha dado, dijo a un sobrino suyo que estaba allí acompañándola: "Traéme el embudito, por favor". Y efectivamente, allí estaba a mi presencia el embudito y la gomita que le colgaba, dispuesto para unirla al tubo de material plástico que va del exterior al estómago. Hace ya algunos meses que la cristiana enferma no puede pasar por su esófago una sola gota de líquido porque lo tiene totalmente obstruído.

No supe qué hacer. Me sentí anonadado. ¿No sabía yo perfectamente bien que esa era la condición de ella? ¿Pretendía que la pariente pudiese participar de la Cena del Señor como otra creyente cualquiera?

Frente a la naturalidad de la señora Achón, reaccioné normalmente, como si hubiese esperado toda la escena que allí se desarrollaría. Esperé. Trajeron el embudito con la goma que ya tiene unida a él. Esta fué ajustada al tubo plástico que atraviesa el ojal quirúrgico... ¿Que hacer ahora? Pues, deposité el pedacito de pan dentro del embudo. Puede imaginarse el lector. Se deslizó hasta la parte más angosta. Nueva y difícil situación.

"¿No cree usted, Reverendo Fernández, que puede obstruirse el tubito plástico?" "Verdad, señora", contesté. El joven sobrino se disponía a tratar de sacar el pan, símbolo del cuerpo de Cristo. "No, deja que el Pastor lo haga... sus manos...." Traté de extraerlo. No fué tarea fácil. Tuvimos que ladear el embudito que ya estaba unido al tubo plástico por la gomita. Volvió a hablar la enferma. "Trae un colador, sobrino." Y lo colocamos encima del embudo. Con sumo cuidado y delicadeza extrema coloqué el pedacito de pan sobre el colador. Repetí las palabras de Cristo: "Tomad, comed, esto es mi cuerpo que por vosotros es partido. Haced esto en memoria de mí".

Lo demás fué fácil. Tomés la copita de vino y dije emocionado: "Jesús dijo: 'Esta copa es el nuevo pacto en mi sangre; haced esto todas las veces que bebiere en memoria de mi; porque todas las veces que comiereis esta copa la muerte del Señor anunciáis hasta que venga. Yo ministrando la doy a voz". Y vertí sobre el pan el contenido de la copita.

María Achón Vda. de Gómez, que fué consagrada esposa de un Pastor, que fué modelo de mujer, servicial, que sin ser madre lo fué para muchos que hoy deben su posición a ella y a su esposo, presbiteriana de pura cepa, había comulgado participando sólo de una especie, el vino. Los católico-romanos comulgan con una sola especie, el pan. La señora Maricusa, así le llamamos todos, ha sido la única persona en el mundo que perteneciendo a una Iglesia Evangélica ha comulgado con una sola especie, quizá para enseñarnos de una manera indubitable que lo esencial es el espíritu con que se hace. Oramos. Cumplimos la noble misión.

(Continúa en la pág. 6)

POEMAS

ASI TE QUIERO .... IGLESIA

Te quiero fuerte:
Inconmovible como la roca viva,
Firme, serena,
Como raíz fecunda que se hace tronco
Y rama y fruto que sazona.
¡Semilla y Vida!
Te quiero pura:
Como el cristal que se desliza
Por los senderos
Prístino y fresco,
¡Agua de Vida!
Te quiero santa:
Como la ofrenda que se consume
En el holocausto.
Como los labios
De donde la llama
Dejó su huella.
¡Como olor suave!
¡Así te quiero,
Iglesia,
De mis desvelos,
De mis amores,
De mis entrañas!

José D. Camacho

En el cincuentenario de la
Primera Iglesia Bautista de Santurce

EL CONSTRUCTOR DE PUENTES

Es el atardecer gris y sombrío.
Por el camino solitario un viejo
Llega al paso del río.
Sin temor a la rápida corriente
Gana la orilla opuesta,
Pero luego que estuvo al otro lado
Volvióse a hacer un puente.

—¿Para qué desperdicias tu energía?—
Le dijo un caminante.—
Tu viaje acabará al morir el día
Y ya nunca vendrás por este sitio;
Has salvado la rápida corriente,
¿Por qué te empeñas en construir un puente?

El noble viejo levantó la frente
y respondió con luz en la mirada
—Un joven de cabeza soñadora
Viene detrás de mí por el camino;
El habrá de cruzar el ancho río
A la hora en que las sombras van cayendo,
Y para él, buen amigo, estoy haciendo
Con mis manos expertas este puente....

ANONIMO

LA BOLSA LLENA DE AGUJEROS

Haggeo 1:5-6

Aquel hombre tenía gran talento,
parecía ser sabio y muy leído,
un gran intelectual, de los primeros,
Mas ¡ay! ¡qué extraño evento!
echó el dinero que había recibido
en una bolsa llena de agujeros.

Este otro hombre me tenía mal talante,
huraño y de mal genio, sólo ansiaba
provocar de palabra y gestos fieros.
Su furia resultó la de un infante
cuando echó el dinero que ganaba
en una bolsa llena de agujeros.

Y hubo otro que tenía aspecto quieto
do reinaba la más crasa ignorancia
sin que nada hacer supiera por sus fueros.
El también se mostró poco respeto
echando su dinero con jactancia
en una bolsa llena de agujeros.

¿Y qué es lo que le pasa a tanta gente?
me dije sorprendido y ofuscado
al ver en ellos tan tontos desafueros
¿Por qué el fuerte y el sabio y el demente
arrojan el dinero que han ganado
en una bolsa llena de agujeros?

Y alguien me respondió: Son engañados
que no confían en Dios sino en la suerte
para aumentar sus bienes y dineros,
y se pasan la vida esclavizados
botando su haber hasta la muerte
¡ en una bolsa llena de agujeros!

S. VELEZ

(Viene de la pág. 5)

He aquí sus palabras de despedida: "¡Qué bien me siento! ¡Cuanto bien me ha hecho participar de la Comunión! Muchas gracias. Espero salude a todos mis hermanos en la fe. Dígales que les recuerdo y que oro mucho por ellos".

Mejor me sentí yo de ser protagonista de escena tan conmovedora y llena de enseñanzas.

La Habana, Cuba **Rdo. Raúl Fernádez Ceballos**

Los Testigos de Jehová

Iniciamos en esta sección una serie de estudios bíblicos para la refutación de doctrinas opuestas a las evangélicas. No nos animan personalismos ni combatimos a individuos. Nos interesa solamente la discusión de ideas. Apreciaremos su correspondencia sobre estas discusiones. Otros temas en esta serie serán: el espiritismo, las doctrinas adventistas y otras variaciones teológicas modernas.

INTRODUCCION

Tratándose de un sistema de ideas tan opuestas a los postulados de la Iglesia Cristiana, no podemos discutirlas sin señalar inmediatamente la refutación. El método favorito de presentar los argumentos en las publicaciones de los Testigos es el de citar textos bíblicos, y el mismo método usaremos en este estudio. Excepto que no citaremos textos fuera de contexto, recordemos esta cita, lo hiciéramos, bastaría citar las palabras en Mateo 26:65: "¿Qué más necesidad tenemos de testigos?" Cada vez que ellos citen un texto fuera de contexto, reiordemos esta cita, que se repite también en Marcos 14: 63.

Otro asunto que tenemos que dejar sentado desde el principio es que la Biblia y el Evangelio son dos cosas diferentes. El Evangelio está en la Biblia, pero no toda la Biblia es el Evangelio. Los textos que se citan para probar puntos de doctrina tienen que examinarse a la luz de su posición con respecto al Evangelio de Cristo. La palabra final es la de Cristo. Hay que unir las citas con prudencia y a la luz de Cristo. Unir las citas de Mateo 27:5 y Lucas 10:37 no puede ser buen procedimiento: "Y fué y se ahorcó..... Ve tú y haz lo mismo."

¿QUIENES SON LOS TESTIGOS?

De acuerdo a su libro "Sea Dios Veraz", página 210, ellos son un grupo de personas consagradas para hacer la voluntad del Todopoderoso Dios, bajo la guía de su Hijo, Cristo Jesús. Pero esa definición cabe a cualquier grupo que se reúne en el nombre de Jesús. Por eso señalan que la organización conocida como "Testigos de Jehová" tuvo su origen en una clase bíblica conducida por Carlos Taze Russell en 1872, incorporada en Pensilvania en 1884, trasladada a Nueva York en 1909, y conocida con ese nombre desde 1931. Sus doctrinas están basadas únicamente en los escritos de Russell y del juez Rutherford, apareciendo explicadas en un sinnúmero de libros y tratados publicados sin la firma de autor alguno.

¿ES UNA SECTA?

De acuerdo a la definición sociológica de "secta" ellos no son otra cosa, y no es cuestión despreciativa, sino de definición. Según Troeltsch, Richard Niebuhr y Liston Pope (Encyclopedia of Religion, de Ferm, pág. 699), una secta es un grupo cismático opuesto a la iglesia organizada a base de una comprensión más clara de las Escrituras, y criticando los patrones de cultura general. Russell, su fundador, era originalmente congregacional, cuya iglesia abandonó al rebelarse contra la doctrina de castigo eterno. Más adelante veremos cómo se oponen a la religión cristiana en general, y a sus iglesias organizadas en particular.

¿DE DONDE EL NOMBRE?

Según el libro que citamos antes, el nombre "Testigos de Jehová" fué dado por boca de Dios mismo en Isaías 43:10 y 44:8. Hé aquí un texto sacado de contexto. Según el contexto, Isaías 43:1 13 es una serie de promesas de ayuda divina a los judíos en el exilio. Ellos regresarán nuevamente a su hogar. Los dioses de las demás naciones no han dado esas nuevas. Ellos (los judíos) son testigos de que Jehová ha dado esas nuevas. En el capítulo 44 se repite la promesa de que serán restaurados, se declara un firme monoteísmo del cual ellos son testigos, contra la vanidad de los ídolos que los demás tienen. Eso es todo: no hay referencia ni remota a un grupo especial que en el futuro ha de llamarse de ese modo.

Se dice que "en tiempos antiguos Cristo Jesús, Pablo, Pedro, Juan el Bautista, Moisés, Abraham, Noé, Abel y muchos otros participaron prominentemente en la obra como testigos de Jehová." (Sea Dios Veraz, p. 213). En ningún sitio de la Biblia se menciona a nadie como testigo de Jehová. Al contrario, hay numerosas citas que señalan a los apóstoles como testigos de Jesucristo. Véase Hechos 1:22, 2:32, 3:15, 5:30-32; 10:39-48; 13:17-41. Pablo fué confirmado como testigo de Jesucristo, Hechos 22:13-15 y 26:14-18. Jesús comisionó a sus discípulos como testigos suyos y no de Jehová (Lucas 24:48 y Hechos 1:8). Para ser testigo de Dios hay que serlo de Jesucristo (I Corintios 15:13-20). La gran "nube de testigos" mencionada en Hebreos 11 no son testigos de Jehová sino testigos de la fe (Hebreos 11:39). Juan el Bautista fué testigo de Jesucristo (Juan 1:15, 34). Jesús fué testigo de sí mismo, y Dios fué testigo de Jesús (Juan 8:12-18). El verdadero testimonio no es sobre la teocracia de Jehová sino sobre la redención de Jesús (I Juan 1:1-3).

Se cita también a Jeremías 15:16 para probar que Dios da su nombre a los que funda y ordena como testigos. El pasaje en cuestión es una plegaria personal de Jeremías donde le pide a Dios que se acuerde de él, que por estar dedicado por completo a Su servicio recibe afrenta de los que no oyen la palabra de Dios. Las sutilezas personales de un profeta de otro tiempo y de otra cultura no se pueden aplicar honradamente a otro grupo de otra cultura

y de otras ideas.

MANERA DE PREDICAR

Señalan en "Sea Dios Veraz" que el método de instruir y predicar que ellos usan es el primitivo, el instituído por Jesús y sus apóstoles que predicaban públicamente y de casa en casa. Citan Hechos 20:20 para probarlo. Esta cita es parte del discurso de despedida de Pablo ante los hermanos de Efeso donde les recuerda que siempre les ha enseñado cosas útiles públicamente y por las casas. No hay duda que usaron el método de ir casa por casa, pero no exclusivamente. De haber usado tan sólo ese método, Pablo no hubiera predicado a grandes muchedumbres ni organizado iglesias. Además hay demasiado número de citas que prueban que el método de Pablo era ir a predicar en la congregación de la sinagoga de los judíos: Hechos 13:5, 14; 14:1; 17:1-2; 10:17; 18:4, 19, 26; 19:8; 20:7-8. También Jesús usó el mismo método de predicar en la sinagoga. Véase Mateo 12:9; 13:54; Marcos 3:1 y 6:2; Lucas 4:16. Véase la defensa que Jesús hace en su juicio (Juan 18:20) cuando dice: "Yo manifiestamente he hablado al mundo: yo siempre he enseñado en la sinagoga y en el templo donde se juntan todos los judíos y nada he hablado en oculto." ¿Es este el sistema de ir solamente casa por casa?

Encontramos además los consejos apostólicos sobre el estar unidos en la congregación, como en Hebreos 10:19-25. Lo que dice Pablo en I Corintios 14 sobre la manera de comportarse en la congregación no puede aplicarse a la enseñanza de casa en casa sino a la reunión en el templo. Cuando fueron añadidas en el día de Pentecostés tres mil personas a la iglesia no fué el resultado de conferencias individuales casa por casa. Las órdenes de Jesús a los doce discípulos de ir casa por casa según Mateo 10 no nos pueden limitar a ese método, puesto que solo fueron útiles una vez nada más y en una situación muy particular. Si no, ¿cómo se interpreta la limitación de Mateo 10:5? Y Jesús mismo no siguió estas órdenes por cuanto fué en el templo y en la sinagoga donde ejerció la mayor parte de su ministerio de predicación y enseñanza.

Y si examinamos el Antiguo Testamento veremos incontables citas del valor del templo como centro de adoración. Véase I Reyes 6 a 8. Isaías tuvo su visión en el templo, Isaías 6:1-8. Véanse los salmos 15, 65, 68, 84 100, 111, 122, 133, 135 y 150 entre otros.

(CONTINUARA EN EL PROXIMO NUMERO)

MUNDO RELIGIOSO

ULTIMAS EXCAVACIONES EN JORDAN

El 1958 ha sido uno de los años más productivos, arqueológicamente hablando, en Jordán. Nunca había habido tantos arqueólogos trabajando, y tantas excavaciones hechas como este año. Y los hallazgos han sido el Libro de la Vida.

En El Jib, donde se encontraba la antigua Gabaón, fué descubierto el famoso estanque (2Samuel 2:13) de 37 pies de diámetro, con una escalera circular esculpida en la roca viva que baja 82 pies en 185 escalones hasta el agua fresca y clara. Gabaón es mencionada 43 veces en el Antiguo Testamento y la cita más famosa es quizá aquella de Josué: "Sol, detente en Gabaón....."

En Jericó se ha excavado lo que se cree es el poblado más antiguo en la historia de la humanidad. Se ha despejado una torre neolítica que sobresale 50 pies de la roca firme, y que es cuatro mil años más antigua que las pirámides de Egipto. Hay allí material que data del 6820 antes de Cristo y se estima que los niveles inferiores datan de 9,000 años antes de Cristo. Allí el hombre prehistórico tenía un poblado de casas. La alfarería descubierta vuelve a la vida una histórica era, cuando las pirámides estaban siendo hechas en Egipto, y Ur florecia en Mesopotamia, cuando empezaba la historia hace seis mil años.

Otras excavaciones en Siquem y Bethel, así como las de Jericó y Gabaón, revelan el mundo de los patriarcas, cuando Abraham llegó a Palestina desde Ur. Posiblemente Abraham vió la gran muralla de Sichem, y el templo, que fué el mayor de Palestina hasta el tiempo de los romanos, probablemente el que se describe en la historia de Abimelech (Jueces 9:46-49).

Estrechas líneas de ceniza narran la historia de la destrucción que siguió a la invasión de Josué. Pero no se encuentran esas líneas en Jericó, y ha sido una desilusión para los arqueólogos el no encontrar evidencia para aquella famosa historia de la destrucción de Jericó. Una teoría es que los siglos han borrado los vestigios de aquel poblado de arcilla y ladrillo. Otros afirman que la historia bíblica bien puede haberse referido a otro lugar, y el Jericó de los tiempos de Josué no se ha determinado todavía.

Excavaciones hechas en la región donde fueron encontrados los pergaminos del Mar Muerto han traído a la luz ruinas de edificios que existieron para los tiempos de Jesús, y que sin duda fueron vistos por nuestro Señor.

Con todas estas excavaciones la Biblia se convierte en un documento histórico mucho más humano y más real.

CORTE ITALIANA ABSUELVE PASTOR

Una corte civil cerca de Nápoles absolvió a un pastor evangélico acusado de celebrar unas bodas sin previa autorización de la policía.

El Rdo. Pasquale Ferrara fué llevado ante la corte de Calabritto por no haber cumplido leyes policíacas italianas establecidas en 1931 prohibiendo funciones no-romanas sin debida autorización de la policía. Al absolver al pastor, el tribunal basó su decisión en un pronunciamiento de la Corte Constitucional Italiana, el más alto cuerpo jurídico del país, dado el año pasado. Esta alta corte dijo que los principios constitucionales

de igualdad religiosa y libertad de reunión tienen que prevalecer sobre los reglamentos policíacos contradictorios.

UN SOUVENIR EXCEPCIONAL

Los que están visitando a Israel este verano tienen la oportunidad de conseguir un souvenir excepcional. No solamente podrán ver los originales de los famosos Pergaminos del Mar Muerto, en exhibición pública en el Santuario del Libro en Jerusalem, sino que podrán adquirir una copia exacta de uno de los pergaminos. Tan excepcional souvenir cuesta $4.15.

SOBRE LA CRUZADA DE BILLY GRAHAM

La policía de San Francisco informó un hecho excepcional: el 27 de abril había más gente en el Cow Palace que en el cercano Seal Stadium. El elemento excepcional: los Gigantes y los Osos inauguraban el beisbol de las Mayores en el Stadium; un evangelista, Billy Graham, predicaba uno de sus primeros sermones en el Cow Palace. Allí se apretaban 18,000 personas con otras 5,000 esperando fuera, y según la policía, 2,000 automóviles desistieron de acercarse desanimados por el tapón de tráfico de seis millas.

Billy Graham visitó la prisión de San Quintín y aún la sección de los condenados a muerte. Se dirigió a más de 4,000 de los 4,500 presos en el campo de recreo de la prisión. Allí fueron firmadas 650 tarjetas de decisión. Graham empezó su mensaje diciendo: "Les invito a asistir esta noche a nuestra reunión de la Cruzada en el Cow Palace —si es que pueden salir." Esta invitación causó gran hilaridad. Pero pronto hubo un solemne silencio cuando él dijo: "No importa cuán negros hayan sido vuestros crímenes, Dios os puede perdonar. Ustedes pueden vivir una vida cristiana aquí y ahora— porque Dios estará con ustedes."

CONFERENCIA MUNDIAL DE LA JUVENTUD BAUTISTA

Por seis días en el pasado julio 8,000 jóvenes de 63 países invadieron a Toronto, Canada, para la Quinta Conferencia Mundial de la Juventud Bautista. Fué un acontecimiento superlativo, con el desafiante lema de "Cristo para el mundo, ahora." La delegación mayor vino de los Bautistas del Sur, 3,000, una de cuyas iglesias envio 73 jóvenes. El secretario de la Alianza Mundial Bautista señaló que en los últimos 25 años los bautistas han aumentado de 6 millones a casi 24 millones en el mundo. Informes de Rusia indican que hay 530,000 bautistas, la mayor de las denominaciones fuera de la Iglesia Ortodoxa.

Hubo pocos adultos en esta conferencia. En todas las sesiones la juventud bautista mostró seriedad, interés y preocupación espiritual. No hubo diferencia alguna a base de nacionalidad o raza, ni muestra de división entre fundamentalistas y liberales.

La característica más significativa de esta asamblea fué la nota espiritual. La primera mitad de la sesión del primer domingo fué para testimonios de jóvenes de China, Bolivia, Yugoeslavia, Australasia y Estados Unidos. En la oración final, 2,000 jóvenes respondieron al llamamiento de rededicación. La asamblea de Toronto fué una digna —y mayor— sucesora de las asambleas juveniles bautistas de otros años en Estocolmo, Praga, Río de Janeiro y Zurich.

UN TESTIMONIO PERSONAL

Por SANTIAGO RIOS GONZALEZ

Deseo dar mi testimonio a los numerosos y buenos hermanos lectores de este periódico cristiano. Yo fuí esclavo del vicio del licor por cincuenta años, dejándome llevar por Satanás, jefe del pecado. Un día Cristo tocó a mi corazón por medio de un sueño.

Fué en febrero de 1952 y empezó así: me encontraba muy sediento y ante mi vista apareció un pozo de aguas bien sucias. Al doblarme para mitigar la sed en aquella agua, cayó mi Biblia al pozo, y al recogerla ¡cuánto no fué mi sufrimiento al ver que se le habían caído todas las páginas y ya no se podía leer! Empecé a llorar y desperté llorando. ¿Qué significaba para mí el agua sucia? Sin duda los sitios de perdición que degradan a las personas y que yo frecuentaba, reflexionando al salir por el asco que sentía que no iba a volver, pero el vicio me dominaba y volvía.

Una mañana poco después llegué a mi casa a las once y encontré allí de visita a la Señorita María Robles, misionera de la iglesia Evangélica Unida de Fajardo para esa época. Le conté el sueño, y ella, muy cariñosamente y con voz suave, lepó algunos versos de las Escrituras y me invitó a aceptar a Cristo. Yo lo pensé mucho, porque consideraba muy serias las cosas de Dios. Estuve indeciso, atraído aún por el licor, pero el once de marzo de 1952 hice

Santiago Ríos González

mi profesión de fe predicando el Rdo. Serafín García.

Hoy soy otro hombre desde que fuí bautizado en el manantial de agua viva que es Cristo. Soy vicepresidente de la sociedad local de Caballeros y vocal del Distrito Este de la Sociedad Insular de Caballeros Evangélicos, misión que desempeño con toda mi alma porque son los negocios de mi Salvador y Señor. Mi salud ha mejorado: vine al Señor enfermo de las rodillas y El fué mi médico. Téngo 63 años y me siento totalmente joven, porque me he lavado en el agua que da vida en abundancia. Desde Naguabo hago un llamamiento a los lectores que aún no han entregado su corazón a Cristo, que lo hagan para que sus nombres aparezcan en el Libro de la Vida.

UN ARTICULO PARA HACERN

LOS JUEG

Por el Lcdo. WILI

Otro cáncer social que corroe a la sociedad puertorriqueña es el juego de azar en todas sus diabólicas manifestaciones. Los juegos en los casinos, las apuestas y el juego en el hipódromo que es algo "espeluznante", la lotería, las galleras, y la bolita, todos juntos desangran bárbaramente la economía puertorriqueña. Con relación al juego de la bolita en el caso de El Pueblo vs. De Jesús (Vol. 70 DPR 37) dijo el extinto juez presidente De Jesús, lo siguiente: "La ley que nos ocupa, en su Sec. 1, empieza por declarar estorbo público a los juegos conocidos generalmente por bolita o bolipul y es de conocimiento general los esfuerzos que por muchos años se han venido haciendo para erradicar este mal social que tantos perjuicios causa, especialmente en la clase pobre que es por lo general la que participa en ese juego. Para lograr su fin, la Legislatura ha tratado de atacar el mal en la forma eficiente posible. No convenía usar un lenguaje demasiado específico. Difícil en extremo, si no imposible, hubiera sido para el legislador prever todas las ingeniosas combinaciones y artificios de valerse para burlarla." Se puede advertir que nuestro mas alto tribunal ha calificado este juego de la bolita de "estorbo público."

El columnista Pedro A. Vázquez de El Imparcial, en una serie de artículos publicados recientemente nos dice lo siguiente: "Vamos a hablar de la seña y dejaremos en anonimato al santo. Un medico prominente de San Juan estuvo a punto de perder su consultorio al dejar sobre la mesa de poker no menos de $50,000; un industrial hasta hace muy poco tiempo hombre acomodado, ha perdido ya más de $100,000 en los casinos, y sus propiedades que estaban libres de gravámen van a ser ejecutadas de un momento a otro.

Un contratista que ha ganado millones hoy va fracamente cuesta abajo, y su fortuna se dilapida en la búsqueda de un 11 negro cuando lo que siempre le sale es 28 colorado. Yo presencio diariamente - continúa diciendo Pedro Vázquez - el desfile de obreros, oficinistas, y pequeños comerciantes, que empeñan hasta la camisa para jugar cuadros exagerados en el hipódromo. Puedo mencionar el caso de un obrero que gana alrededor de $40. semanales, y escasamente entrega a su esposa $18.00 por lo cual ella tiene que hacer juegos malabares que dejan pequeñita a la operación Manos a la Obra, para pagar la leche de los nenes y solventar otros renglones del presupuesto doméstico".

Un prominente hombre de negocios dijo: "No cabe duda alguna de que un Pueblo que arriesga a los juegos de azar, por lo menos el diez por ciento de su ingreso anual - 100 millones de cada mil - no debe ser alentado legislativamente en su acceso a los juegos que hasta hace poco eran prohibidos y perseguidos por la Policía." Necesitamos que nuestros legisladores - continúa diciendo el mencionado industrial - tengan un interes moral en la erradicación del vicio."

Del juego de Bingos no digamos nada - pues ello es algo asi como diria el Rdo. Candelas de la Lotería y las rifas que se auspician para obra de caridad "es satán vestido de saten".

El Presidente de la Asociación de Caballeros Evangélicos, el Señor José Cruz Chacón en una carta pública al Gobernador decía lo siguiente en relación con las apuestas el juego espuluznante del Comandante: "Es urgente e inprescindible buscar una solución a tan grave problema, porque nuestro pueblo va montado en el caballo del vicio y lo mas seguro es que camine barranco abajo hasta caer en el foso de la desgracia de la ruina y de la destrucción."

El periodico "El Mundo" editorializó recientemente en los siguientes terminos: "Celebramos que el Gobernador haya enfocado públicamente el grave problema del enorme crecimiento de los juegos de azar en el país, problema que una y otra vez hemos planteado en estas notas editoriales.

"Segun datos citados por el Gobernador, la gente aquí se gasta unos cien millones de dólares anuales en juegos de azar, y esos cien millones de dólares son la decima parte de los ingresos que tiene el país en un año.

"Pagamos este tremendo diezmo a las actividades del juego, empobreciendo en esa misma cantidad la economía de los ciudadanos y llevando a estos a todas las consecuencias terribles del juego.

"Las palabras con que el comunicado del Gobernador condena este juego excesivo repiten, en forma condensada, los puntos que hemos levantado en anteriores editoriales sobre este asunto.

"Dice sobre esto el comunicado: Es evidente que esta suma excesiva de dinero que se gasta en el juego gravita lesivamente sobre el ahorro familiar, perjudicando las operaciones de crédito en los negocios, fomenta en la sicología individual y colectiva el hábito de confiar más en los azares de la suerte que en el trabajo constructivo, y alienta en la juventud la tentación peligrosa del vicio. Si la mitad de esos cien millones se convirtiese en actividades de tipo cooperativo se acrecentaría el desarrollo dinámico de nuestra economía y el bienestar general de la comunidad.

"Estamos de acuerdo con la presentación del problema - termina el editorial - que asi se conoce en todas sus dimensiones."

Además de los dos grandes rotativos ya mencionados en el semanario que publica el Dpto. de Instrucción titulado "Semana", y en la edición del 23 de octubre de 1957, el periodista y comentarista deportivo Elmo Torres Pérez publica una "Carta Abierta al Pueblo" donde dice entre otros particulares lo siguiente: "He visto numerosos casos, algunos de ellos conmovedores. He visto un hombre jugar un sueldo y perderlo, y salir casi llorando del hipódromo. He visto una dama de apariencia elegante y respetable, acompañada de dos preciosos niños, acercarse a mí - que era un desconocido para ella - rogándome que por favor le diera la 'oreja" de la próxima carrera.

Con los ojos aguados, reveladores de que su cartera (y a lo mejor la cuenta del colmado) estaban a punto de irse a pique, aquella dama tuvo que humillarse para tratar de recobrar el dinero perdido. Nada le dije porque nada sabía, excepto que lo sentía. Le dí las buenas tardes, y me marché.

Si usted no sabe nada de hipismo,

NSAR Y ACTUAR EN SEGUIDA

DE AZAR

RED SANTIAGO

no juege un centavo. Eso de la "papeleta loca" es una oportunidad casual en un millón y no justifica que usted reduzca el pan del hogar botando 33 centavos.

El juego en P. R. se ha convertido en una obsesión terrible, en un monstruo chupóptero que nos amenaza a todos. La gente juega por jugar. He visto a hombres y mujeres jugarle a caballos que no pueden ganar. Ya sus hijitos también, "porque al nene le gusta ese caballo y a lo mejor tiene mas suerte que nosotros".

Después de otras consideraciones en los parrafos subsiguientes termina el periodista su Carta Abierta al Pueblo con dos grandes signos de admiración que sirven de principio y fin a la siguiente frase: "Que Dios nos proteja."

El Gobierno de P. R. según otras estadísticas dadas últimamente indica que aquí se están malgastando en el juego unos $130,000,000 anualmente. Estos estimados indican que unos cien millones se invierten en juegos legalizado y mas de 25 millones en juegos ilícitos. Desde el 11 de enero, de 1957 fecha en que se "inauguró" el nuevo hipódromo, hasta el 19 de septiembre pasado, se jugaron 8 millones de dólares en el "pool"; 6 millones y medio en las bancas, y en millón y medio en dupletas para un gran total de 16 millones. Las galleras informaron jugadas montantes a 7 millones en la última temporada, siendo este el total mas alto en toda la historia. Hasta septiembre 3 - se había jugado unos 27 millones de billetes de lotería, y si a estas sumas se añaden las jugadas de los casinos, las apuestas privadas y clandestinas, y las de la bolita sería cosa de nunca acabar.

La Iglesia Evangélica de P. R. ve con simpatía el planteamiento hecho por el gobierno ante el peligroso crecimiento de los juegos de azar en el país. La Iglesia en P. R. está en record, pues desde el púlpito que ha sido cátedra permanente, y desde las columnas de la prensa evangélica y desde la tribuna evangélica ha aleccionado a nuestro pueblo por el camino recto y digno de obtener el pan diario por el fruto legítimo del trabajo honrado y honesto.

La Iglesia ha combatido en todo momentos los juegos de azar y todos los vicios que afectan la vida moral y social de nuestro pueblo. Nuestras iglesias y nuestras escuelas evangélicas tienen autoridad moral para combatir ahora, como lo han hecho antes las prácticas de los juegos de azar. En ninguna de ellas se celebran bingos, ni otros juegos de azar, donde los padres y los jóvenes además de perder dinero, van perdiendo su carácter. En las escuelas evangélicas tampoco se les pide a los niños que donen pedazos de billetes de la lotería a beneficio del auge de los juegos de azar.

Nuestra revista P. R. Evangélico en su edición de noviembre de 1957, en un editorial titulado "Los Juegos de Azar" donde se plantea el problema denunciado por el gobernador de P. R. Don Luis Muñoz Marín, juiciosamente enfoca la problemática. En uno de sus párrafos se dice: " A los ministros evangélicos no los encontraran en momento alguno bendiciendo hipódromos ni auspiciando oficios en lugares dedicados a juegos de azar. En un país donde los jerarcas de la Iglesia Católica se ufanan de sus alegadas fuerzas mayoritarias como en Puerto Rico, no son los Obispos ni sus sacerdotes los que aparecen ante el Pueblo para defenderle de las garras del vicio. Hasta ahora no hemos leido ni escuchado declaración oficial de la Iglesia Católica en torno al grave problema de los juegos de azar. Ha sido el Ejcutivo de un estado laico y democrático el que esta vez nos da la voz de alerta a todos los puertorriqueños, consciente de que su gobierno opera una lotería y ofrece franquicias legales a diversos centros de juego, que indudablemente fomentan el vicio que se denuncia, aunque se aleguen fines caritativos".

La Iglesia de Cristo tiene que seguir fiel a su razón de ser. Es una institución teológica pero también es una institución humana. Estará atenta al mensaje de su Señor y como su continuadora estará también atenta al clamor y al dolor de los hombres, y ministrará a sus necesidades. Las mismas ideas y sugestiones que dimos para enfrentarnos al problema del alcoholismo las ofrecemos aquí, desde luego buscando su mejor y mas eficaz adaptabilidad y practicidad. Nos hacemos cuestión de la complejidad del problema pero en el nombre de nuestro Señor realizaremos grandes proezas.

Son los hombres del Gobierno, los de la Banca y los del Comercio que se suman a nosotros ahora para que salvemos a nuestro Pueblo de las calamidades del vicio y del juego. La iniciativa que ya la tomamos no debemos perderla. Continuemos adelantando las fronteras del Reino que la fe que nos potencia en secuaces de Jesucristo lleva en si misma la victoria.

Lo que necesitamos en esta hora frente a los juegos de azar y al problema del alcoholismo es volver a la fe de los Patriarcas y los profetas. Esa fe inconmovible que movió a Noé, a Abram y a Moisés, y los hizo seguir fielmente indicaciones del Todopoderoso. Se requiere el resurgimiento de la fe de aquella mujer que tocó las vestimentas del Maestro y obtuvo su salud; la fe del centurión, cuando solicitó la curación de su sirviente; la fe de los apóstoles como Pedro y Pablo; fe como Bernabé, Esteban y Pablo; Fe como la de los Padres de la iglesia Ireneo, San Agustín. Clemente de Alejandría y Crisóstomo; La Fe de los Reformadores como, Calvino, Knox y Zuinglio; la Fe de los misioneros como Wesley, Livingstone, Whitefield; Fe como la de Alberto Schweitzer, Niemoller, Adoniran Johnson y 8oyohiko Agawa; La Fe de esa gran nube de testigos a quien Dios no los hizo fracasar ni tampoco hacer el ridículo. Dios no nos ha puesto a nosotros en Puerto Rico para que hagamos el ridículo fracasando. No hay un solo hombre a quien Dios le haya encomendado una tarea y este haya fracasado, porque Dios le haya dado la espalda. Lo que hay pues es que tirar a "alta mar," y el esfuerzo de este Faro, el entusiasmo del Rdo. Carlos Pilar González, y la iniciativa de la Iglesia Evangélica Unida en Puerto Rico en torno a estos problemas sociales.

SENDEROS PARA OCTUBRE

El Comité de jóvenes que planee las actividades del mes de octubre hace bien en echar primero un vistazo a las posibilidades que ofrece el mes en cuanto a temas y motivos para reuniones sociales, discusiones, tópicos, proyectos y actos devocionales. Selecciona entonces una actividad principal, a la cual dedicará toda la atención, o dos actividades, una para principios de mes y otra para fines del mes. Otro procedimiento muy posible también en este mes tan rico en posibilidades es seleccionar una actividad para cada una de las cinco áreas, dividir el grupo de jóvenes en grupos y que cada grupo se ocupe de presentar el mejor programa posible.

Hé aquí las posibilidades del mes de octubre:

Toda la primera parte del mes hasta el día 5 es la conclusión de la **Semana de la Educación Cristiana.** Posiblemente ya haya planes hechos anteriormente para cubrir esta semana, de modo que el programa de la primera reunión de octubre es la culminación de la Semana de Educación. Es una magnífica oportunidad para un foro o panel en torno al valor de la educación. El tema para 1958 seleccionado por el Concilio Nacional de Iglesias es: "El obrero cristiano y su vocación."

El domingo 5 de octubre es el **Día de Comunión Mundial.** Hay la oportunidad de estudiar nuevamente el significado del Sacramento de la Comunión. Otro posible tema es el Ecumenismo, qué es lo que une a todas las iglesias cristianas en el mundo entero. La ocasión es magnífica para hacer un llamamiento a los jóvenes que no son miembros de la iglesia a que se unan a la misma, haciendo profesión de fe. Si ha habido catecúmenos en preparación, la mejor ocasión es ésta para unirse a la familia universal de Cristo Jesús. En cuanto a los que ya son miembros de la iglesia, se puede hacer un voto de asistencia, que durante los siguientes siete domingos —o mucho mejor hasta el Domingo de Acción [illegible] un voto de asistir a cada uno de los servicios de adoración de la iglesia. Este voto puede ser extensivo a los amigos y simpatizadores. Como actividad evangelística se puede pedir a los jóvenes (y a otros miembros de la iglesia) que consigan de sus vecinos y amigos que hagan este voto de asistencia. Hay que nombrar comités que preparen las tarjetas de decisión, que sean repartidas y llenadas, y que se recojan el Día de la Comunión como parte de la dedicación personal al Señor. Es bueno también llevar registro del cumplimiento de las promesas, de modo que alguien pueda pasar lista calladamente en los siguientes servicios, estimular a todos al cumplimiento de la promesa y alentas a los que por alguna circunstancia faltaren a los servicios prometidos.

El 12 de octubre es el **Día de la Raza,** y la ocasión es también magnífica para un acto cultural. Puede tomarse como tema nuestra herencia hispana y nuestras oportunidades como americanos evangélicos para la redención de la raza. Puede hacerse un concurso de declamación sobre poemas alusivos a la epopeya histórica del descubrimiento de América. Puede celebrarse un festival de las Américas con números, vestuarios, obsequios y adornos representativos de las naciones americanas. Puede hacerse una noche misionera seleccionando uno de los países de América y mostrando tras debido estudio de las condiciones e historia de aquel país cómo nosotros podemos imitar a Colón y lanzarnos a descubrir dicho país en el nombre del Señor Jesús y para conquistarlo para Cristo. Puede hacerse un estudio de las misiones en Latinoamérica, conseguir alguien que nos hable sobre las oportunidades y dificultades del trabajo misionero en tales países como Colombia, México, etc. Puede haber una noche musical con selecciones típicas americanas, enfatizando no la música popular y ruidosa sino la la mano viene se [illegible] ntar las [illegible] gran contrib[illegible] a contribuciones latinoamericanas a la himnología evangélica.

El domingo 19 de octubre es el **Día de los Laicos.** La juventud hará bien en promover la observación de este día en la iglesia, ya que los laicos ocupan un lugar indispensable en la iglesia evangélica. El énfasis es en los hombres. Se puede preparar un homenaje a los hombres de la iglesia, a sus oficiales, a algún miembro prominente, que más tiempo haya estado en la iglesia, o que haya recibido alguna distinción.

Desde el 19 hasta el 25 es la **Semana de las Naciones Unidas.** El día más importante de la semana es el viernes 24, Día de las Naciones Unidas por proclamación presidencial. Ese día es para conmemorar la fundación de esta organización internacional, para que los pueblos de todas las naciones miembros reafirmen su fe en las Naciones Unidas. Busque su sociedad algún orador de la iglesia o de la comunidad que pueda hacer un análisis claro y sencillo de la presente situación internacional, o mucho mejor aún, que los mismos jóvenes estudien en la prensa, las revistas noticiosas y escuchando los comentarios de la radio e informen al grupo en forma de foro o panel sobre la actual situación internacional en el Mediano Oriente y el papel de las Naciones Unidas. Se puede celebrar también alguna actividad en conjunción con la escuela pública. Algunas ciudades celebran paradas alusivas al acto, y la iglesia local podría preparar una carroza señalando la importancia de los valores espirituales en el programa de las Naciones Unidas. Si hay algún estudiante extranjero del Punto Cuarto en su vecindad, invítelo a la iglesia ese día para que les hable de su país. Si puede invitar a varios de ellos, dé una comida fraternal en su honor, y luego que ellos participen en un programa en la iglesia.

El mes de octubre culmina con el **Día de la Reforma,** que es el viernes 31. Toda la semana hasta ese día puede haber una serie de actos es-

peciales. Si hay varias iglesias evangélicas en su pueblo, celebre un mitin evangélico esa noche en la plaza con dos buenos oradores. Consiga la película "Martín Lutero", que está en castellano y en 16 milímetros y exhíbala en el templo, o al aire libre en varias partes de la ciudad o en las capillas rurales. Prepare un programa donde se discuta el papel de Martín Lutero en la Reforma. Haga un acto de consagración donde redediquemos nuestras vidas a los valores de nuestra herencia protestante.

En cuanto al aspecto social del mes se puede celebrar una fiestecita de Halloween. Para ello incluimos más adelante algunos juegos propios. Se está convirtiendo en tradición en Estados Unidos para los intermedios salir enmascarados el día de Halloween y en lugar de pedir golosinas y refrescos, pedir ropa usada vieja para ser enviada a las organizaciones de auxilio a otros países, como CARE. El Servicio Mundial de la Iglesia espera poder recoger 50 millones de libras de ropa usada buena en los próximos cuatro años para ayudar a los necesitados en muchas áreas del mundo. Se urge de cada iglesia que a mediados de octubre haga una recolección de ropa usada y la envíe a la oficina más cercana. En nuestro caso la dirección es: Church World Service, 110 E 29 St., New York, N. Y.

FESTIVAL DE HALLOWEEN

Una posibilidad para coordinar la actividad de recoger ropa y esta fiestecita es celebrar la fiesta con el título de "VENGA COMO ESTE", sugiriendo a los miembros que vengan con toda la ropa encima que puedan, poniéndose lo que van a donar. Se puede ofrecer un premio al que traiga más ropa extra encima, o a quien combine las piezas extra en la forma más novedosa.

Si se anuncia que ha de ser una fiesta de disfraces, hágalo saber en la invitación que los que no vengan disfrazados tendrán que pagar prenda y hacer un número. Hé aquí algunos de los que se pueden hacer:

1- Ponga una venda a la persona. Muévalo tres pasos atrás y que dé una vuelta. Y que entonces trate de apagar una vela encendida que está sobre una mesa.

2- Vende a dos personas. Déles cucharillas y un platillo con maní o mantecado. Deben sentarse uno frente a otro y tratar de alimentarse mutuamente. Debe ponerles delantales, y periódicos en el suelo.

3- Tenga una batalla de almohadas. Vende a dos personas y déle una almohada a cada uno. A una señal que se vaya uno contra otro y lleve la cuenta de las veces que cada uno da al otro con la almohada. Hay un árbitro (y sin que los oponentes lo sepan, él también tiene una almohada). De vez en cuando le da a uno y al otro con su almohada. Ellos, como están vendados, se creen que quien les da es el oponente. Los demás los animan y estimulan con sus gritos y consejos. Tanto los jugadores como el árbitro deben ser avisados de que no se pongan muy bruscos en el juego.

4- Ponga a la persona de pie contra la pared de modo que sus talones también toquen la pared. Sin que mueva sus talones, tiene que doblarse y recoger un objeto que se le ha puesto en el suelo.

Cuando todos han llegado con sus disfraces, distribuya papeles y pida a los invitados que traten de adivinar la identidad de los demás. Si saben quien es la persona marcarán una X en el papel de esa persona. Cuando cinco o seis personas tienen ya cinco o seis marcas, el director puede pedirles que formen un grupo y canten una canción o hagan un numerito.

Luego puede hacerse una marcha, dando premios a la máscara más cómica, a la más original, a la más hermosa y a la última persona en ser reconocida.

Sea una fiesta de "VEN COMO ESTES" o una de disfraces, el salón debe estar bien adornado. Los colores negro y anaranjado han de predominar, combinados con tallos de maíz, hojas de color, calabazas, gatos negros y brujitas. La ropa extra que ha sido traída para el ropero de pobres o para el Servicio Mundial puede luego ser puesta también como adorno en bolsas o en paquetes. O se puede hacer un espantapájaros gigante.

Algunos juegos:

Los juegos tradicionales de tratar de comer manzanas amarradas o en un baño pueden usarse. Hé aquí algunos juegos nuevos:

1. **La caza:** Antes de la fiesta, esconda pequeños gatitos, calabazas y brujitas de cartulina por todo el salón. Que el grupo forme un círculo. Se empieza una música y todo el mundo camina alrededor en un círculo. Al detenerse la música, todo el mundo se lanza a buscar las figuritas que encuentre. Después de un poco de tiempo, suena la música y todo el mundo tiene que venir en seguida al círculo. Cada vez que la música se detiene comienza la caza. Después que todas las figuritas han sido encontradas, cada uno suma su cuenta: cada gato vale un punto, cada calabaza dos puntos y cada bruja tres.

2. **La escoba de la bruja.** Ponga los jóvenes en filas de seis a ocho. A cada líder de grupo se le da una escoba. A una señal la primer persona toma la punta de la escoba, y entre él y el líder la pasan rasando el suelo moviéndose rápidamente hasta el final de la línea. Cada jugador en la línea tiene que brincar por encima de la escoba para que ésta pueda pasar. Al llegar al final de la línea, vuelven a pasar adelante, cada uno brincando por encima. El líder que llegue primero a la cabeza de su línea declara triunfador a su grupo.

3. **Revoltillo de tesoro.** Divida al grupo en cuatro grupos iguales. Cada grupo se va a una esquina del salón. Se marca con tiza una base para cada grupo en su esquina. Cada persona en cada grupo tiene un papel con un número 1, 2, 3, 4, etc. En un círculo en el centro del salón están los tesoros: dulces, maníes, bombones, etc. El director llama un número. Cuatro personas vienen de las cuatro esquinas (los que tienen esos números) y tratan de coger un tesoro del centro y volver a sus bases sin que los toquen. Cada cual debe proteger el número en su espalda, porque cada cual trata también de coger el papel que los demás tienen a la vez que trata de coger un tesoro. Si tocan a uno que tiene un tesoro antes de que llegue a su base, o si le quitan el número de la espalda, tiene que salirse. Para determinar quien ganó, cuente los jugadores que quedan y los pedazos de tesoro capturados por cada grupo.

AVISO: No se olvide de tener un comité de limpieza que deje el salón bien limpiecito después que la fiesta haya terminado.

★ NOTICIAS ★

DEL CONCILIO DE IGLESIAS

CONFERENCIA DE ESTRATEGIA EVANGELICA

Del 14 al 18 de abril próximo se llevará a cabo la importantísima Conferencia de Estrategia que auspicia el Concilio Evangélico de Puerto Rico. Conferencias similares a éstas se han celebrado en la isla en 1902, 1916, 1938 y 1945. Desde esta última fecha, sin embargo, ha habido cambios fundamentales en la vida puertorriqueña que han afectado la labor evangélica. Tales cambios han sido crecimiento continuo de la población y su constante movimiento, el rápido cambio social de una economía agrícola a una industrial, la aparición de nuevos grupos religiosos protestantes, y la política de las misiones americanas de poner toda la responsabilidad de la obra en manos nativas.

El Concilio Evangélico ha crecido también, y está en la posición de coordinar efectivamente todo el trabajo cooperativo de las denominaciones. Además, varias denominaciones e instituciones protestantes están haciendo planes de largo alcance hasta 20 años en el futuro que sería bueno conocer para compartir y cooperar en su feliz desenvolvimiento. Para evitar duplicidad de esfuerzos y para suplementar el programa es necesario planear y trabajar juntos. De ahí la importancia de esta Conferencia.

Además, el planear juntos hará posible una mejor cooperación con las agencias gubernamentales de servicio, y revitalizará la obra protestante con un programa positivo y dinámico.

La Conferencia se celebrará a modo de consultas para llegar a conclusiones y ofrecer recomendaciones a las partes interesadas. Participarán las siguientes delegaciones:

1- Dos delegados oficiales de cada denominación miembro del Concilio Evangélico.

2- Un delegado oficial de cada uno de los siguientes: Seminario Evangélico, Asociación de Hombres, Damas, Jóvenes, y "Puerto Rico Evangélico"

3- Los miembros actuales de la Junta de Directores del Concilio.

4- Un delegado denominacional por cada una de las siguientes categorías denominacionales: Escuelas elementales y secundarias, universidades, trabajo médico, propectos rurales y urbanos, campamentos.

5- El personal profesional del Concilio.

6- Un delegado de la Iglesia Unión, de San Juan.

7- Un ejecutivo de cada una de las Juntas Misioneras.

8- Un delegado de cada uno de los siguientes: Concilio Misionero Internacional, Comité de Cooperación de la América Latina, Concilio Nacional de Iglesias de Estados Unidos, Concilio Mundial de Educación Cristiana, Sociedad Bíblica Americana.

9- Invitados especiales como consultores para ayudar en las deliberaciones totales.

El programa de la Conferencia incluirá grupos especiales de discusión y sesiones generales que cubran los siguientes tópicos: planeo y relaciones, Educación Cristiana, evangelismo y misiones, capellanías, finanzas, relaciones con denominaciones no miembros, recursos y servicios de investigación, preparación ministerial, relaciones públicas, acción social.

Además se estudiarán detalles especializados de tales programas como el trabajo médico, proyectos de servicio social rurales y urbanos, campamentos para conferencias, nuestra revista, Sociedad Bíblica Americana, Librería Evangélica, iglesias de habla inglesa.

Otras sesiones tratarán acerca de las escuelas privadas y nuestras iglesias, las relaciones con el Estado, el puesto de la Universidad Interamericana, las relaciones con agencias tales como los Niños Escuchas, Y. M. C. A. y Y. W. C. A., y las relaciones con las entidades internacionales tales como el Comité de Cooperación de la América Latina, el Concilio Mundial de Educación Cristiana y el Concilio Mundial de Iglesias.

No cabe duda que esta conferencia será el acontecimiento principal del año —y quizás de la década— en la obra interdenominacional.

QUINTA ASAMBLEA ANUAL

.. Del 29 al 31 de actubre se celebra en Aguadilla la quinta asamblea anual del Concilio Evangélico de Puerto Rico. El orador especial de la misma lo será el Rdo. Cecilio Arrastía, quien dictará tres conferencias y pronunciará un sermón. Otros distinguidos hermanos que participarán en el programa serán el presidente del Concilio, Rdo. Florentino Santana, con un mensaje la primer noche; el Lic. Hipólito Marcano con el discurso del Día de la Reforma en un gran acto público; el Rdo. Oscar Rodríguez en las devociones; los Rdos Lester T. Hershey, Franklin Montalvo, Samuel Corchado, Lucas Torres, Miguel Limardo, y el Sr. Samuel de la Rosa, en distintas partes del ameno e interesante programa Las sesiones administrativas prometen ser de gran actualidad e interés Ojalá que todas las iglesias de las denominaciones que pertenecen al Concilio estén representadas en esta gran quinta asamblea anual. La himnología estará a cargo de los Heraldos Melódicos, el Cuarteto Voces del Camino y el Coro Interdenominacional.

ITINERARIO DEL RDO. ARRASTIA EN LA ISLA

El Rdo. Cecilio Arrastía, pastor cubano graduado en Puerto Rico, evangelista internacional colaborador prominente de nuestra revista, y amigo y hermano de tantos de nosotros, estara otra vez en Puerto Rico para participar del magno acontecimiento de nuestra quinta asamblea anual. Y como si fuera poco tan magnífica oportunidad de escucharle de nuevo, el compañero Arrastía participará en una campaña que auspicia el Concilio durante la segunda quincena de octubre.

He aquí el itinerario de este insigne evangelista enviado por el Comité de Cooperación para la América Latina: en Río Piedras el 16; en Caguas el 17; en Santurce el 18; en Bayamón el 19; en Humacao el 20; en Guayama el 21; en Aibonito el 22; en la Academia Bautista el 23; en Ponce el 24 y el 25; en la Universidad Interamericana el 26; en Mayaguez el 27; en Arecibo el 28; y en Aguadilla durante el Concilio del 29 al 31.

Estamos seguros de que todos los pueblos que tengan el privilegio de escuchar al Rdo. Arrastía acudirán en masa a llenar los templos donde él hable para recibir edificación espiritual con su inspirado verbo lleno de unción del Señor.

DE NUESTRAS INSTITUCIONES EDUCATIVAS

Facutad y estudiantes de la Escuela

ESCUELA DE VERANO EN EL SEMINARIO EVANGELICO

27 pastores y laicos asistieron a la escuela de verano que celebró nuestro Seminario Evangélico en su campus de Río Piedras. Se ofrecieron cursos de Adoración, Evangelismo, Programa de la Juventud, Biblia, Reforma, Introdución a la Teología, Historia Eclesiástica, Principios del Protestantismo y Evangelios Sinópticos. La facultad estuvo integrada por los profesores Thomas J. Liggett, José A. Cardona, Jorge N. Cintrón, Samuel J. Vélez Santiago, Carmelo Alvarez Pérez y la Sra. Virginia de Liggett.

Las mañanas, de martes a viernes, eran dedicadas a las clases; las tardes y noches al estudio en la biblioteca. Los fines de semana regresaban los estudiantes a sus respectivas iglesias para cumplir sus deberes pastorales. Hubo 13 metodistas, 7 evangélicos unidos, 6 discípulos y 1 presbiteriano. Uno de los estudiantes vino desde Nueva York. La única dama era la Sra. Dolores L. de Andújar, quien pastorea la Iglesia Metodista en Puerto de Jobos de Guayama.

Por las noches hubo conferencias especiales sobre tópicos de interés practico: el Rdo. Francisco Colón Brunet habló sobre los aspectos legales de interés para el ministro; el profesor José A. Cardona sobre el ministro y la política; el Dr. Liggett sobre las relaciones de la Iglesia y el Estado; el arquitecto don Horacio Díaz, presidente del Colegio de Arquitectos de Puerto Rico, el contratista don Rosendo Gautier y el Rdo. Luis Orengo participaron en una mesa redonda sobre la construcción de templos.

Ojalá que un mayor número de pastores y laicos puedan aprovechar la escuela de verano del próximo año que sin duda ofrecerá nuevamente nuestro Seminario Evangélico en Río Piedras.

NOTAS DE LA UNIVERSIDAD INTERAMERICANA

Ochenta y cinco estudiantes recibieron su grados de bachillerato o certificados de normales en los ejercicios de graduación con que culminó la sesión de verano de la Universidad Interamericana. El discurso de graduación estuvo a cargo del Dr. Ismael Rodríguez Bou, Secretario del Consejo de Enseñanza de la Universidad de P. R.

Una semana antes se había celebrado el servicio tradicional de Baccalaureate en el cual el Rdo. Samuel J. Vélez habló a los estudiantes sobre el tema "Usando la lámpara del Cuerpo."

Una colmena de actividades incesante es el espectáculo que ofrece el campus en estos días. Los nuevos dormitorios para jóvenes y para señoritas se levantan airosos dominando el horizonte. Se trabaja en la construcción de nuevas casas para la facultad y en los caminos y carrete-

GALERA NO 12

bril actividad trasciende a las oficinas, donde secretarios y maestros trabajan afanosamente en la preparación del nuevo año académico, donde se espera romper todos los records hasta ahora establecidos de matrícula.

El Dr. Ronald C. Bauer, presidente de la institución, acaba de regresar de Canadá, donde asistió a una reunión de un grupo selecto de 17 presidentes de colegios en Nova Scotia. Durante 10 días en aquella reunión los distinguidos líderes de educación superior estuvieron estudiando los problemas modernos de la educación a la luz de las ideas fundamentales contenidas en los grandes libros del pasado.

Como parte de su programa de desarrollo de la educación religiosa, la Universidad Interamericana solicitó y obtuvo del Presbiterio de Puerto Rico los servicios del Rdo. Samuel J. Vélez Santiago para trabajar junto a los Rdos. Bower, Fulton y García, la Srta. Ana Inés Braulio y el profesor Dennis en el departamento de Religión y Comunicaciones. El trabajo del Rdo. Vélez empieza este otoño en la Universidad.

Ya está funcionando en Arecibo el Centro de Estudios Universitarios que, auspiciado por la U. I., ofrecerá un programa de estudios universitarios equivalente a dos años de colegio para Arecibo y los pueblos del distrito. Se hará todo esfuerzo para igualar las facilidades del Centro con el programa del primer año en el campus. El éxito en el logro de este centro se debe a los esfuerzos del Hon. Darío Goitía, alcalde de Arecibo, del presidente Bauer, y del Comité compuesto por el Dr. José M. Rodríguez Quiñones, Sr. Octavio Rodríguez, Sr. Rafaelito Rivera y Sr. Luis V. Colón.

PANORAMA EVANGELICO

ANIVERSARIOS

59 años.- Primera Iglesia Bautista de Río Piedras, 6-13 de julio. Rdo. Francisco Colón Brunet, pastor. Predicador Visitante, Rdo. Carlos Camps, de Cuba.

58 años.- Iglesia Bautista de Caguas, 27 de julio 3 de agosto. Rdo. Luis F. Mercado, pastor. Predicador visitante, Rdo. Alfonso Lloreda, colombiano.

50 años.- Primera Iglesia Bautista de Santurce, 27 de julio 3 de agosto. Rdo. José D. Camacho, pastor.

49 años.- Iglesia Evangélica Unida de Naguabo, 25 de julio. Rdo. Miguel Limardo, pastor.

31 años.- Primera Iglesia Bautista de Ponce, 31º aniversario del sostenimiento propio. Rdo. Bartolomé Cotto Reyes, pastor.

23 años.- Iglesia Presbiteriana del Higuey en Aguadilla, 17 al 24 de agosto. Sr. Jorge Acevedo, obrero encargado

Iglesia Evangélica Unida de Fajardo, agosto. Rdo. Serafín García, pastor

Iglesia Bautista de Cidra, en agosto.

NUEVOS TEMPLOS

27 de julio: se inauguró el nuevo templo de la Iglesia Metodista en la Urbanización San José de Río Piedras. Pastor: Rdo. Pedro Félix Velázquez.

NOTAS PERSONALES

El **Rdo. Florentino Santana** cumplió 10 años en el pastorado de la Segunda Iglesia Cristiana (Discípulo) de la Calle Comerío. Bayamón.

El **Sr. Samuel de la Rosa** está en India, donde asiste a la Asamblea Mundial de la Juventud.

El **Rdo. José David Rodríguez,** pastor luterano de Cataño, ha sido designado maestro del Seminario Luterano en Buenos Aires, Argentina.

El **Sr. José D. Nazario,** de la Iglesia Presbiteriana de San Juan, ha sido nombrado administrador del Seminario de P. R.

Rdo. **Faustino Robles** tiene esta nueva dirección: Clausells Calle 3 núm. 8, Ponce.

El **Rdo. Harry E. Zech** recibió el grado de doctor del Lebannon College, en Pennsylvania.

BODAS

18 de julio: Srta. Myrna Díaz, hija del Rdo. Isidro Díaz, casó con el joven Ramón Ayala, de la Iglesia Defensores de la Fe de Villa Palmeras, en Santurce.

15 de agosto: Rdo. Pedro Giovanetti y la Srta. Hilda Elena García de la Iglesia Bautista de Caguas.

ORDENACIONES

IGLESIAS CRISTIANAS

2 de julio: Dolores Bonilla en Barrio Nuevo.
11 de julio: Lilo Díaz en Barrio Palmas.
8 de agosto: Juan Acevedo en el Kilómetro 8.

PRESBITERIANAS

29 de julio: Pedro Cintrón en Mayaguez Marina.

1 de agosto: José Gerardo Lugo en Maricao.

5 de agosto: Nicandro González en Caparra Terrace

A NUESTROS LECTORES

Corresponsales, ministros, superintendentes:

Cuando sepa de algún traslado, boda, nacimiento, dedicación o actividades especial, aniversarios, defunciones, etc., favor de enviar una tarjeta postal en seguida a: Samuel J. Vélez Santiago, Universidad Interamericana, San Germán, para darle cabida en esta columna. Agradeceremos muy de veras si la información viene por adelantado. Dead-line: 1º de cada mes.

DEL CAMPO BAUTISTA

NUEVO SECRETARIO DE LA CONVENCION BAUTISTA

A tono con la política de la Convención Bautista de confiar en talento nativo para desarrollar la Obra del Señor, se designó recientemente al doctor Oscar Rodríguez como Secretario y Director de Promoción de la misma. Este nombramiento constituye un verdadero acontecimiento en la historia de nuestra labor evangélica, y ha merecido un gran despliegue en la Prensa de nuestro país.

El Dr. Rodríguez estaba sirviendo como presidente del Seminario Teológico Bautista de Cuba, el cual fundara, al recibir esta honrosa designación. Durante los últimos once años también ocupaba el puesto de Misionero General de la Misión Bautista en Cuba Oriental.

La preparación del Dr. Rodríguez es sólida. Ostenta los grados Bachiller en Artes del Colegio Bautista de Sioux Falls, Bachiller en Teología de "Eastern Baptist Theological Seminary" en Filadelfia; Maestro en Teología de nuestro Seminario en Río Piedras; Doctorado en Educación de la Universidad de Columbia. El trabajo que hizo como requisito escrito para este grado está en la Biblioteca de Educación Religiosa del Seminario Union de Nueva York.

Otras asignaciones que el Rdo. Rodríguez llenó a cabalidad fueron la de Director de Educación Cristiana de la Convención Bautista de Puerto Rico del 1936 al 1942, y la de Capellán en el Ejército de los Estados Unidos en Europa durante la Segunda Guerra Mundial. Ocupa también altos puestos en la Alianza Bautista Mundial.

Su familia sigue también sus pasos de preparación y estudio. Su señora ha recibido grados de Maestra en Educación Cristiana del Eastern Theological Seminary y de Maestra en Artes de la Universidad de Columbia en Nueva York. Sus hijos, Earle y Ruth Eliner, cursan estudios en colegios continentales.

El acto de instalación del Dr. Radríguez se celebraba el 29 de agosto en el templo Bautista de Ponce.

PRIMERA IGLESIA BAUTISTA DE PALMER

Con motivo del quincuagésimo tercer aniversario esta iglesia llevó a cabo una campaña la primer semana de julio predicando los siguientes hermanos: Sr. Félix López, pastor en Gurabo; Rdo. Luis A. Navarro, pastor en Trujillo Alto, quien vino con el coro de su iglesia; Rdo. Antonio Rivera Rodríguez, de la Iglesia Evangélica Unida de Río Piedras; Sr. Félix M. Cintrón, presidente de la Convención Bautista; Rdo. Antolín Castillo, de la Iglesia E. U. de Villa Prades; y el Sr. Luis Osorio Ortiz, pastor en Loíza Aldea y Medianía Alta. El coro local, dirigido por el activo joven Sr. Eliezer Osorio Ortiz, cantó en los servicios.

Es pastor de esta iglesia el Rdo. Narciso Casillas Piñero, y su esposa doña Paulina es misionera voluntaria.

La nueva directiva de la Sociedad de Jóvenes es como sigue: David Casillas, presidente; Lydia Esther Casillas, secretaria; María Rosa González, vice presidenta; Rafael Casillas, secretario suplente; Carmen Ramos, tesorera, Elba Iris Rosa, corresponsal.

Elba Iris Rosa

CANOVANAS

En la Primera Iglesia Bautista de Canóvanas contrajeron matrimonio el 6 de julio el joven Alejandro Géigel y la señorita Lucy Pérez. Son padres de Alejandro el Sr. Ceferino Géigel y la Sra. María E. Géigel. La mamá de Lucy, que pertenece a la Iglesia Bautista de Canóvanas, es la Sra. Marcelina Rivera. Los jóvenes esposos fijarán su residencia en Nueva York. Nuestra Iglesia les desea muchas bendiciones, y un hogar feliz con Dios en el centro de sus vidas.

Sara Febo Febo

PRIMERA IGLESIA BAUTISTA DE LA PLAYA DE PONCE

NACIMIENTOS: En estos últimos meses hemos visto aumentarse la familia de hermanos y amigos de la iglesia con el advenimiento de nuevos herederos: Marisel, en el hogar de los esposos Alfonso Sánchez y Alba Montalvo; Julio David, el primogénito de Julio David Quirós y Carmen Ruth Rosado; William Antonio, segundo de Félix G. Mangual y María Coloma Rosado; Violeta, de América González; Pedro Juan, primogénito de Pedro Juan Quirós y Carmen L. de Quirós; Betty Ivelisse, de Esther Ortiz; Miguel Angel, de Miguel y Rosa de López; Carmen Noemí, de Cecilio y Ana S. de Ayala.

ORDEN DE SERVICIOS DE NUESTRA IGLESIA: Con motivo del incendio que el día 4 de junio de 1958 destruyó nuestro templo, hemos estado celebrando nuestros servicios en la siguiente forma: la escuela bíblica a las 2 de la tarde en el templo metodista. Por la noche, el servicio de predicación al aire libre, en lo que quedó del templo. Los lunes y jueves en el templo metodista. Los martes y miércoles en hogares y en nuestra capilla en Las Parcelas. Los viernes los jóvenes se reúnen en hogares de los miembros de la sociedad.

Al Rdo. Carlos López y a la Iglesia Metodista de la Playa vaya nuestro agradecimiento por su gentileza al cedernos su templo para nuestras reuniones.

Pronto daremos comienzo a la construcción de nuestro templo y esperamos las oraciones y ayuda de todas las iglesias para poder allegar los fondos necesarios para terminar esa obra, que es grande y cuesta mucho dinero. Gracias a todos los que ya nos han enviado su cooperación.

JUAN ORTIZ BERMEJO

NOTAS METODISTAS

IGLESIA METODISTA PLAYA DE PONCE

Nuestra iglesia celebró la semana de los laicos con la participación de los laicos visitantes hermana Josefina Alcázar, hermano Julio Rodríguez y Hno. Angel Lahoz, que es actualmente líder laico de la Conferencia Metodista de Puerto Rico. Entre los hermanos locales predicaron Luz M. Ledesma, Catalina Montañez y Eusebio Rivera. Como actos especia-

les tuvimos la celebración del Día del Líder Laico Local; Día de los Graduandos y Día del Pastor. En el Día del Laico habló nuestro pastor, Rdo. Carlos López y la homenajeada fué la hna. Doña Estebanía Jiménez. El hno. Angel Lahoz fué el orador en el Día del Pastor.

El Rdo. Alfredo Rivera, Ministro jubilado, nos visitó la última semana de junio y hubo júbilo, actividad evangelística y bendición de Dios. Fué una gran semana y una gratísima experiencia fraternal. Estamos muy agradecidos al Rdo. Rivera por su cooperación decidida.

La Escuela de Verano resultó muy lucida con 46 estudiantes aprovechando los diferentes cursos, casi todos ellos personas nuevas de la comunidad que se interesaron luego en la Escuela Dominical. Los maestros fueron: Hna. Ramonita de Gracia, Hna. Margarita Yambot, Hno. Miguel A. Rodríguez y el pastor.

La película "Martín Lutero" se exhibió el 16 de julio en nuestro templo. Damos las gracias al hermano Angel Lahoz, a cuya iniciativa y amabilidad se debió la exhibición de dicha película.

Corresponsal

IGLESIA METODISTA DE SAN JUAN MODERNO

La Iglesia Metodista "San Juan" celebró la semana del Pastor del 16 al 24 de junio con varios actos especiales: los Hombres dirigieron un Servicio de Testimonio el lunes 16 donde los asistentes expresaron sus experiencias derivadas de la relación con el pastor. Las Damas dedicaron el acto del viernes a doña Andreíta Orlandi, esposa del Rdo. Juan Orlandi Bairán, nuestro pastor, con el tema "Influencias de la mujer en la vida del pastor". Un grupo de Jóvenes Adultos visitó nuestra iglesia el domingo en que la Fraternidad de Jóvenes escogió el tema de la influencia del Cristianismo en la juventud del pastor.

La programación especial culminó el martes 24 con la celebración del Día del Pastor, dirigido por los intermedios, actuando como predicador don Nicolás Briones. En representación de nuestra iglesia don Felipe Chevere, líder laico local, hizo entrega de un regalo en metálico al Rdo. Orlandi.

Paquito Rodríguez

ORDENAN TRES PRESBITERIANOS

Muy lucidos quedaron los tres actos de ordenación con que el Presbiterio de Puerto Rico recibió a tres nuevos ministros presbiterianos. En la Iglesia Presbiteriana de Mayaguez Marina se efectuó el 29 de julio la ordenación de Pedro Cintrón, graduado de Princeton, y actual ministro en Lares. Pronunció el sermón el Rdo. Andrés Folch, y los cargos al nuevo ministro el Rdo. Ricardo Gutiérrez.

El viernes 1º de agosto fué Maricao escenario de la segunda de estas ordenaciones. El joven José Gerardo Lugo, graduado del Seminario Evangélico de Río Piedras, recibió la imposición de manos del Presbiterio. Predicó el Rdo. Agustín González y dió los cargos el Rdo. Casasús. todos estos pastores vienen de Añasco. El Rdo. Lugo pastoreaba desde el verano la iglesia Presbiteriana de Maricao.

Y el pasado martes 5 de agosto se celebró la última de estas ordenaciones, correspondiendo a otro graduado del Seminario, el joven Nicandro González. las sagradas órdenes. El Rdo. Luis Nieves pronunció el sermón y el Rdo. Miguel A. Valentine dió los cargos. El Rdo. Ramón A. González, hermano del nuevo ministro, dió la oración de ordenación.

Todos estos actos fueron presididos por el Moderador del Presbiterio de P. R., el Rdo. Luis B. Rivera, con la ayuda del secretario permanente. Rdo. Víctor M. Colón Bonet. Y en cada una hubo la comida fraternal donde compañeros, hermanos y amigos de los nuevos ministros fueron huéspedes de las iglesias locales y de los reverendos.

* * *

IGLESIA EVANGELICA UNIDA BARRIO DUQUE DE NAGUABO

Con la participación de los Rdos. Manuel Rechani, Antolín Castillo, Víctor Pabón y Julio Jaime, pastor local, y los hermanos laicos Hermini Díaz Manuel Delgado y Juan Ramos, la Iglesia Evangélica Unida del Barrio Duque de Naguabo celebró su primer aniversario. El sermón de aniversario estuvo a cargo del Rdo. Miguel Limardo.

Forman la Junta de Gobierno de esta joven iglesia los siguientes hermanos: Julio Jaime, pastor; Juan Mattos, secretario; Justo Santana, tesorero; Herminio Díaz, secretario de finanzas; Felícita García de Díaz, presidenta de las damas; Goyito Ramos, superintendente de Escuela Bíblica; Herminia M. de Jaime, diaconisa; Isabel Mattos, diácono; Paula Santana y Juan Figueroa, guías espirituales.

JULIO JAIME

BUZON DEL LECTOR

Yabucoa, P. R.

Deseo a través de nuestra revista felicitar muy de veras al hermano Juan Ortiz Bermejo por su artículo "Lo que el fuego no se llevó, nuestra fe", publicado con motivo del fuego que destruyó el templo y casa pastoral de la Playa de Ponce. Creo que estas palabras habrán llegado al corazón de muchos lectores, pues parecen estar escritas con el poder del fuego del Espíritu Santo.

Deseo además felicitar al Rdo. Cintrón y a su esposa por la labor realizada en bien de la obra y de esta revista en el tiempo que estuvieron a cargo de la misma. Exito les deseo y que el Señor les siga bendiciendo.

Luis Alfonso Cruz

NUEVA YORK

(¿me puede informar) en cuanto a los requisitos necesarios para la publicación de artículos en vuestro rotativo y la publicación de fotografías. Me gustaría poder publicar las actividades de la Asociación de Caballeros Evangélicos de N. Y. y dar a conocer además los grandes acontecimientos de carácter evangélico que se llevan a cabo en esta gran urbe.

Juan Vega López

Gracias por su interés, hno. Vega López. Recibiremos con gusto todas las noticias que nos envíe de la metrópoli, siempre que ..sean ..noticias frescas y de interés general. La norma en cuanto a las fotografías es que el que las envía paga el costo de hacer el clisé. Sobre los artículos, esperamos establecer la norma de solicitarlos. No podemos garantizar la publicación de todo el material que se nos envía debido a la limitación de espacio. —SJVS

DESDE EL NORTE

HOMENAJE AL RDO. HIPOLITO COTTO REYES

El viernes 13 de julio se reunieron miembros de todas las organizaciones de la Primera Iglesia Bautista de Habla Española de Nueva York para dedicar a nuestro querido pastor, don Hipólito, un servicio regio y de sorpresas iniciado por nuestra entusiasta y activa sociedad Unión Bautista de Jóvenes, presidida por la Srta. Ruth Medina. El motivo fué más que justificado. porque era para conmemorar los 44 años que él ha estado en la continúa proclamación del Evangelio redentor de nuestro Señor Jesucristo.

Se le expresaron frases de gratitud y de verdadero cariño en el transcurso de rendir a la vez adoración y alabanza a nuestro Dios, quien es el que ampara y proporciona todo. Será gozo eterno para el Rdo. Cotto Reyes cuando en la gloria pueda apreciar las muchas almas que por la sangre de Cristo pudo orientar a la salvación mediante su vida ejemplar y de completo servicio a Su obra.

El tiempo de su ministerio se divide en dos partes casi iguales entre su labor primero en Puerto Rico y ahora en esta ciudad. Han servido, y mi cambio a plural es porque en ello hay que necesariamente incluir a su buena esposa, doña Belén, en los pastorados de Juncos, Cayey, Yauco, Ponce y Carolina y por más de 20 años aquí en Nueva York. Ya en el recientemente celebrado trigésimo séptimo aniversario de nuestra iglesia se les obsequió con dos relojes de oro, y en este otro homenaje han obtenido de nuestra juventud dos pasajes a la patria borincana.

Son nuestras oraciones al Señor que guarde y bendiga siempre por muchos años a estos dos de sus más abnegados obreros de su gloriosa miés.

Vicente Rangel

PRIMERA IGLESIA EVANGELICA HERMANOS UNIDOS EN NUEVA YORK

Las distintas sociedades de nuestra iglesia se mantienen activas en sus respectivos programas. Las Damas han planeado una actividad de ayuda para algunas iglesias pobres de la Isla. Ya tenemos en lista a las iglesias que vamos a ayudar enviando ropa para que repartan entre los hermanos pobres. La sociedad de Jóvenes bajo la presidencia del joven Angel L. Alvira está planeando varias jiras para recrear nuestros espíritus y comulgar con la naturaleza.

Visitas.- Hemos sido honrado con las visitas de algunos hermanos y compañeros: el Rdo. Tomás Rodríguez y el Rdo. José A. Luciano, quienes estudian en una Escuela para Pastores; el Rdo. Angel L. Jaime y Gilberto Robles, quien nos trajo el mensaje el 20 de julio. También estuvieron con nosotros los hermanos José Ortiz, de Santa Isabel; Neri Borrero, Enrique y Manuelita Vélez, de Yauco.

Ausentes.- Están en Puerto Rico la hermana Carmen Iris Nazario y la niñita Maritza García visitando a familiares. Les recordamos siempre.

PASTORES: ¿Qué hacen ustedes con los miembros de sus iglesias que se trasladan a Nueva York? Recuerde nuestra dirección Primera Iglesia Evangélica Hermanos Unidos, 424 West 55 St. New York 19, N. Y., entre Novena y Décima Avenidas.

IGLESIA BAUTISTA CENTRAL DE CHICAGO

La Iglesia Bautista Central en 705 N. Milwaukee Ave. celebró su segundo aniversario en la Semana Santa con gran éxito Representantes de las iglesias mexicanas, puertorriqueñas y americanas se dieron cita para estar presentes en tan grandioso acto. Como resultado del aniversario un gran grupo de personas aceptaron a Cristo como su Salvador. Dios ha bendecido esta obra poderosamente con ser una iglesia que apenas tiene dos años y medio. Apenas se empezó con diez personas y el crecimiento ha sido grande y continúa. Juntamente con nuestro pastor que llegó de Puerto Rico en Septiembre pasado hemos conseguido con el poder de Dios conquistar grandes triunfos.

Recientemente se celebró en la North Shore Baptist Church de Chicago la ordenación al Santo Ministerio de nuestro pastor, el Rdo. Boanerges Gómez. Distintas organizaciones y comités de la Convención Bautista Americana de Chicago estuvieron presentes para hacer el examen de rigor al candidato y luego se pasó a la ordenación.

Esta iglesia está para servir a toda la comunidad latinoamericana de Chicago y a nuestros compatriotas que vienen de Puerto Rico.

Mary Cruz

CURIOSIDADES

¿Cuál ha sido el pastorado más largo? Parece que nadie le puede ganar al Rdo. C. W. F. Brecht, que ha pastoreado por 70 años consecutivos la Iglesia Evangélica Luterana San Pablo de Chicora, en Pennsylvania. A los 91 años se retiró del pastorado, el 30 de junio de este año. Al conocer esta interesante noticia nos gustaría saber si alguien puede informarnos de cual ha sido el pastorado más largo aquí en Puerto Rico.

La Enciclopedia Británica, la más famosa de estas obras de cultura general, cuya edición última consta de 24 volúmenes, fué iniciada en el 1768 en Edinburgo. Actualmente es propiedad de la Universidad de Chicago. El "récord" de lectura lo tiene —de toda la gente— un ministro retirado, que se tardó exactamente tres años en leerla de rabo a cabo.

Y ya que de récords hablamos, la campeona mundial en la cuestión de hablar lo posee una mujer (¿no iba a ser?). La señora Carmen Araiza, ama de casa de 28 años de Topeka, Kansas, rompió el antiguo récord de 92 horas cuando se mantuvo hablando en una competencia local desde el lunes a las 11 de la mañana hasta el viernes a las 8:36 A. M. para un total de 93 horas. 36 minutos y 9 segundos. Se detuvo solamente por períodos de 15 segundos para alimentarse. Habló de su familia, sus parientes, sus vecinos, jardinería y cocina, y se ganó mil dólares en muebles al hablar más tiempo que otras cuatro damas. ¿Cómo responderá a Mateo 12:36?

Mr. José Torres (B-45)
1017 Simpon St.
Bronx 59, New York

INTERCAMBIO EPISTOLAR ENTRE MINISTROS HISPANOS DE NUEVA YORK Y EL DEPARTAMENTO DE ESTADO

16 de mayo de 1958.

Sr. Presidente de Estados Unidos:

Los firmantes, ministros protestantes de las Iglesias hispanas de Nueva York, sabemos que los pretendientes al trono español están buscando el respaldo de nuestra Nación con miras a la posible restauración de la monarquía en España. En vista de estas gestiones nosotros deseamos, muy respetuosamente, suplicarle que considere los incidentes que a continuación le relatamos, antes de comprometer a esta gran Democracia en semejante causa:

Los creyentes de la fe protestante sufrieron en España horribles torturas y persecución bajo la monarquía, como la sufren ahora bajo la dictadura.

La Monarquía ayudó a la Inquisición, que en el período de 300 años quemó vivos más de 34,000 protestantes españoles. Además unas 200, 000 fueron encarceladas por su fe, con sentencias de cadena perpetua.

En el presente, bajo la dictadura, se prohibe la propagación de la fe protestante. Muchas Iglesias protestantes han sido cerradas, y han hecho lo mismo con las escuelas; los soldados de la fe protestante (españoles) que sirven en las fuerzas armadas son obligados a asistir a las misas católicas y a arrodillarse en ellas.

Tememos que el prestigio de nuestra nación, como democracia, sufra en la opinión de los españoles, y ante los pueblos de habla hispana del mundo, si se patrocinaran estas formas de gobierno tan contrarias a la libertad de culto, de pensamiento y de conciencia.

Muy respetuosamente le suplicamos, Sr. Presidente, en nuestra calidad de ministros protestantes, que no contribuya a que se perpetúe la persecución, la angustia, y los sufrimientos de los protestantes cristianos en España.

Mup respetuosamente suyos:

Revs. Mario De Orive, Jorge Rivera, Rafael Cotto Ortiz, Apolonio Melecio, Hipólito Cotto Reyes, Ismael Ramos, Roberto Nieves, Herminio L. Pérez, José C. Martínez, Rogelio Archilla, Rubén Dario Colón, Guillermo Staszeski, José Bonilla, Miloslav Baloun, Fernando Rivera y Rubén Lores.

CONTESTACION

9 de julio de 1958.

Querido Sr. De Orive:

Después de considerar la Casa Blanca su carta del 16 de mayo al Presidente, firmada por otros más, ha sido mandada al Departamento de Estado para respuesta.

Nosotros apreciamos su interés por su útil y provechosa opinión.

Con respecto a su explicación en el primer párrafo de su carta, el Departamento no sabe de que algún pretendiente al trono de España esté buscando ayuda en los Estados Unidos.

Sobre las dificultades que encuentran los protestantes en España, usted puede estar seguro que este Departamento comparte su interés sobre violaciones o limitaciones de la libertad religiosa en el mundo.

Siempre que semejantes incidentes ocurren e intereses americanos son implicados. El servicio Americano en el extranjero hace una cuidadosa investigación y se consideran las circunstancias que determinan la acción que debe ser tomada; muchas veces un grado considerable de éxito ha sido alcanzado por nuestra mediación. Sin embargo, cuando ciudadanos de otros países son implicados, muy poco nuestro Gobierno puede hacer sin ponerse en la posición de intervenir en asuntos internos de naciones extranjeras.

Es reconocido que España es un país católico y que sus leyes y regulaciones están considerablemente en desacuerdo con la legislación y práctica de los Estados Unidos. Estas verdades, y especialmente que la administración española prohibe el proselitismo protestante, deben de ser tenidas en mente.

Las dificultades que encuentran los protestantes en España han llamado la atención de la rama del Departamento, por la rígida aplicación de las leyes que hacen las autoridades españolas cuando se trata de cuestiones religiosas.

Por supuesto que el Gobierno de los Estados Unidos continúa, por todos los medios posibles, haciendo evidente su apoyo al Derecho Civil y a la libertad de adoración, y estamos activamente comprometidos con otras organizaciones internacionales en esforzarnos a promover el respeto por estos derechos en todo el mundo.

Sinceramente suyo: por el Secretario de Estado,

Maurice S. Rice, Jefe de la División del Servicio Público.

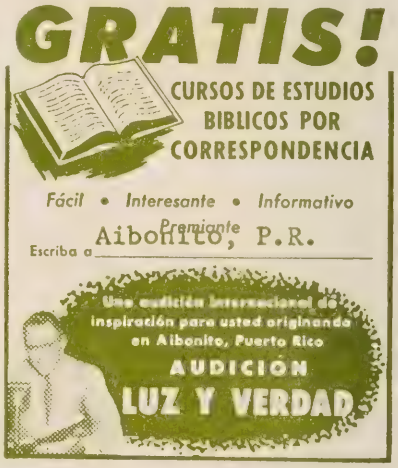

WNEL, Caguas. 1450 kc.
jueves 5:30 P. M.
WKJB, Mayaguez, 710 kc.
domingos 7:30 A. M.
WPAB, Ponce, 550 kc.
domingos 7:30 A. M.
WAPA, San Juan, 680 kc.
domingos 9:00 P. M.

PUERTO RICO

SEPTIEMBRE DE 1958

evangélico

LOS ESPOSOS SEDA EN EL JAPON

EN ESTE NUMERO:

TEMAS PARA ACCION DE GRACIAS

★ COFRE DE IDEAS ★

GRATITUD

Varios caballeros hablaban de las razones por la cuales uno podía estar agradecido. Uno de ellos contó acerca de una vieja maestra que le había enseñado a gozar la poesía de Tennyson. Le preguntó uno del grupo: "¿Sabe esa maestra la contribución que hizo a vuestra vida?" "Me temo que no. Nunca le he dicho nada". "¿Por qué no le escribe diciéndoselo?" El interpelado decidió escribirle a su antigua maestra. Y unos cuantos días después recibió la siguiente nota en los débiles rasgos de una ancianita: ....

"Mi querido Willie: No puedo decirte lo que ha significado para mí tu cartita. Estoy en mis ochenta años. vivo sola en un cuartito. solitaria y lista a dejar este mundo. Te interesaría saber que he enseñado en la escuela durante cincuenta años, y tu carta es la primera nota de agradecimiento que jamás he recibido. Vino inesperadamente como del cielo, y me ha llenado de alegría como ninguna otra cosa lo ha hecho en tantos años "

Debemos hacer el esfuerzo de expresar gratitud. Cuesta poco y sin embargo ¡tanto bien que hace!

* * *

Hay cinco reinos en este mundo. el mineral, el vegetal, el animal, el humano y el divino. Es una imposibilidad biológica pasar del uno al otro sin que haya muerte y un nuevo nacimiento.

* * *

Si has construído castillos en el aire, tu trabajo no necesariamente ha sido en vano, porque allí es que hay que construirlos; lo que tienes que hacer es poner buenos fundamentos bajo ellos. Thoreau

* * *

Tú que nos has dado tantas cosas, Señor, danos una más un corazón agradecido.

EL JURAMENTO DEL OFICINISTA

CONFIANDO EN QUE EL SEÑOR ME AYUDE juro ante mis compañeros de trabajo. ante mis superiores y ante Dios Todopoderoso, que cumpliré fielmente todos los deberes relacionados con mis responsabilidades en la oficina, y respaldaré con una vida moral ímproba y sin tacha fuera de la oficina la confianza que ha sido puesta en mí. No me detendré en tarea alguna hasta no haberla cumplido más allá de lo que el deber exige. Será norma de mi trabajo el esmero, la gratitud, la exactitud y la limpieza. Tendré siempre una actitud alegre y optimista, considerando cada obligación no como un deber penoso sino como una oportunidad única para avanzar los intereses de mi oficina en beneficio de toda la sociedad. Demostraré que desde el escritorio se puede vivir en la oficina de acuerdo a los mismos principios de confraternidad cristiana que se vive fuera de ella, que las limitaciones de mi trabajo no son obstáculo para el desarrollo de un espíritu cristiano y una mente clara sino que sirven de marco para la realización de la más profunda experiencia de servicio y abnegación. Observaré con mis compañeros de trabajo relaciones de amistad y compañerismo, puesto que estamos en una misma causa y nos debemos sostén y lealtad mutuos. No traicionaré jamás la confianza depositada en mí por mis superiores o por mis compañeros, y nunca comentaré fuera del círculo de mi oficina los asuntos internos de mi trabajo. Y sobre todo, viviré de tal forma que nunca cause problemas a mi oficina. ni vergueza a mis compañeros ni críticas en mis comunidad. Así me ayude Dios.

* * *

No busques la felicidad; dála a alguien. y ella vendrá a tí

AGRADECIMIENTO

Si alguien me diera una vasija de arena y me dijera que había allí partículas de hierro, yo buscaría con mis dedos en vano y no las encontraría. Pero si tomo un imán y lo paso entre la arena, ¡cómo ha de atraer a sí mismo las más invisibles partículas de hierro con su magnetismo! El corazón ingrato, como mi dedo en la arena, no descubre bendición alguna. Pero pasa el corazón agradecido a través del día, y así como el imán descubre el hierro, descubrirá en cada hora bendiciones del cielo solo que el hierro en la arena de Dios es oro puro.

Oliver Wendell Holmes

* * *

"Yo pasaré por este mundo tan solo una vez. Cualquier bien por tanto que pueda hacer, cualquier bondad que pueda mostrar a cualquier ser humano, la debo hacer ahora. Que no la posponga, que no la deseche pues no pasaré por aquí de nuevo.

S. GRELLET

* * *

Da gracias a Dios cada mañana al levantarte de que tienes una tarea que hacer, de que tienes algo que es indispensable hacer te guste a tí o no. El estar obligado a trabajar, y el estar obligado a hacer lo mejor que se pueda hacer, producirá en tí templanza, dominio propio, perseverancia, fuerza de voluntad, y mil virtudes más que los vagos no conocen.

* * *

La felicidad se suma y se multiplica si la dividimos con otros.

* * *

Es sabio el que no se lamenta por las cosas que no tiene sino que se goza por las cosas que tiene.

Epicteto

* * *

PUERTO RICO EVANGELICO
SEPTIEMBRE DE 1958
AÑO 47 NUM. 1247

Publicado mensualmente en los talleres de Puerto Rico Evangélico, Inc., en Ponce, P. R. Admitido como correspondencia de segunda clase en las oficinas de correos de Ponce el día 10 de julio de 1912, de acuerdo con la ley del 18 de octubre de 1917. Precio de suscripción en P. R. y EE. UU. $1.50.

PERSPECTIVAS

Con este número iniciamos un pequeño cambio en el formato de nuestra revista, siendo el principal cambio la inclusión de un breve índice en esta página para que el lector sepa de una ojeada el material que contiene cada edición.

Una de las secciones que esperamos sea de gran interés es el **Buzón del Lector,** donde esperamos publicar los puntos más importantes de las cartas de nuestros lectores en torno a lo que aparece en la revista No tenga a menos escribirnos sus reacciones a cualquier artículo, amado lector, sea favorable o no, que publicaremos allí todo lo que sea para edificación de todos.

Martín Castro Jr. es un joven evangélico que estudia en el Colegio de Agricultura de Mayaguez. Suyo es el artículo sobre la NAACP y la nueva sección "Por el Mundo Ecumenico".

Deseamos anunciar una nueva sección de Himnología que estará a cargo del Profesor Pablo Fernández, de Aguadilla. Todo aquel que tenga un himno original puede enviarlo al Profesor Fernández, Apartado 862, Aguadilla, para su revisión y preparación, y será publicado en nuestra revista.

Los estudios sobre los Testigos de Jehová seguirán en dos sucesivas ediciones, y luego iniciaremos una serie corta de estudios sobre **Espiritismo.**

La próxima edición tendrá material para Navidad, e incuído en sus páginas un drama completo en un acto para las iglesias de pocos recursos para la producción dramática.

Recordamos a todos los que envíen sus fotografías para publicación en alguna de nuestras secciones que deben solicitar el costo de los clisés y pagarlos para facilitar su publicación. Hay que dar también tiempo para la preparación de los mismos. Como planeamos las ediciones con bastante antelación no se puede esperar que las fotografías enviadas aparezcan en la edición inmediata.

NUESTRA PORTADA

Los esposos Angel Luis y Eva Mora de Seda toman el te con el alcalde Tatsuma del Japón. Vea artículo en la pág. 14.

PUERTO RICO EVANGELICO

afiliado al Concilio Evangélico de Puerto Rico

Director-Administrador: Rdo. Samuel J. Vélez Santiago

Tel. 152, Universidad Interamericana, San Germán

Secretaria: Dorcas Pérez

CONTENIDO PARA SEPTIEMBRE DE 1958

ARTICULOS

Explorando el significado de la gratitud 5
La N. A. A. C. P. 8
Despiértate tú que duermes 9

DEPARTAMENTOS

TOPICOS

Primera Proclama de Acción de Gracias 9
Estudio Bíblico: Los Testigos de Jehová 10
Senderos: Ideas para Noviembre 12

SECCIONES

Buzón del Lector 18
Cofre de Ideas 2
Conociendo a nuestros niños 19
Mundo Religioso 13
Perspectivas 3
Por el Mundo Ecuménico 16
Poemas e Himnos para Acción de Gracias 7
Sabiduría y Humor 18

NOTICIAS

Los esposos Seda en el Japón 4
Fraternidad Westminster celebra aniversario 14
Panorama Evangélico 16
Noticias de las Iglesias 16

EDITORIAL

Aviso de Temporal 4

"Puerto Rico Evangélico" es el órgano oficial de las denominaciones evangélicas Bautista, Cristiana (Discípulos), Metodista, Presbiteriana y Evangélica Unida de Puerto Rico.

— Editorial —

AVISO DE TEMPORAL

Varias veces ya en lo que va de temporada ciclónica nos hemos visto alarmados por la proximidad de estos terribles viajeros del océano. Rápidas han sido las advertencias del Negociado del tiempo, y aunque inoportunas algunas por despertarnos bruscamente del sueño de medianoche, tenemos que agradecerlas. Hace muchos años, cuando no se había desarrollado como ahora el método para localizar y estudiar las perturbaciones atmosféricas, el pueblo no tenía otro aviso para protegerse del huracán que su súbito ataque, si bien los experimentados en las señales de las nubes y el viento podían estar ojo avizor. Ahora descansamos en la pericia de expertos y en sus instrumentos para saber con suficiente antelación la visita de estos fenómenos. Y para prepararnos para la embestida.

Podría suceder sin embargo lo del cuento del lobo. Por más lacónicas que quieran ser las advertencias siempre tienen un sentido de urgencia que se manifiesta en el apuro por clavetear las tablas sueltas y en asegurarse refugio para en caso de que la advertencia se convierta en aviso seguro. Mas a las tantas veces de que suceda lo mismo y pasen las féminas al norte o al sur sin tocar la isla van a ser muchos los desprevenidos, a pesar de las señales y a pesar de los avisos. Entonces el que no se haya preparado correrá riesgo de perder propiedad y vida.

El único que no tendría que preocuparse sería el que tiene bien resguardada su casita, bien fundamentada, bien construída, y que es precavido todo el tiempo, de modo q. los avisos cuando vengan lo cojan ya preparado. Su único cuidado sería entonces el que sus familiares, vecinos y amigos estén también a resguardo.

Una lástima que el pueblo no quiera aplicar a su vida espiritual estos principios de preparación y aviso.

Tenemos un pueblo que está edificado sobre la arena, sobre quien llueven constantemente los turbiones de las tragedias diarias, las dificultades y las penurias, la inseguridad y el vicio. Nuestro pueblo es una muchedumbre de gente con problemas y vicisitudes. La delincuencia, el vicio, la holgazanería, sensualidad y la lujuría son vientos que azotan a nuestra gente. El licor, los juegos de azar, la vida fácil, las pasiones mundanas, son remolinos que soplan aquí y allá, y cual los súbitos tornados hacen sus víctimas constantemente a nuestro alrededor. El crimen va en incremento: se asaltan bancos, se violan niñitas, se asesina a los padres, se traiciona la confianza de los superiores, se mancilla el honor.

Y luego los aires están llenos de veneno moral disfrazado de anuncios comerciales que pregonan que para triunfar en el amor hay que fumar tal cigarrillo, y que ahora es el momento de emborracharse. Los temas de la televisión y la radio son el adulterio y la lujuria. Y cuando llega Semana Santa y Navidad se presentan unos programas pseudo-religiosos por las ondas del aire que tienen de todo menos de ser religiosos.

Y a una velocidad vertiginosa se acerca el huracán de la degeneración social para acabar con nuestra hidalguía y nuestra moral, para convertirnos en un gigantesco casino de juego, en un lupanar tropical q. sirve de magnífico cuadro a las horrendas películas que se están filmando en la isla para consumo de los continentales.

Las iglesias evangélicas están dando el aviso de temporal. Desde hace tiempo. Desde que se organizaron. Porque la misión de la iglesia es profética y su mensaje, que es de salvación, es también de juicio.

¿Por qué no le hace caso el pueblo como a los avisos del Negociado del Tiempo? ¿Será que se repite el cuento del lobo, y de tanto hablar sobre los males nadie nos hace caso?

¿Será que no estamos presentando debidamente los avisos de peligro?

¿Será que estamos tan seguros en nuestras casas sobre la piedra que no nos ocupamos de los vecinos que tienen sus casas sobre la arena?

Ha llegado el momento no de emborracharse de cerveza sino de llenarse de Espí-

(Continúa en la pág. 7)

EXPLORANDO EL SIGNIFICADO DE LA GRATITUD

El último jueves de noviembre se celebra en toda la nación americana y en varias otras naciones del mundo la tradicional festividad de Acción de Gracias. En nuestro pueblo de tradición hispánica y de proyecciones norteamericanas ya se está haciendo carne de realidad esta simpática celebración de profundas implicaciones religiosas y espirituales.

Lo que más ha apelado al pueblo en general por lo que se deja ver en los corrillos y comentarios entre vecinos es la costumbre de comerse un pavito el jueves. Queremos hacer resaltar bien claro que Acción de Gracias es más, mucho más que comerse un pavo. Si toda nuestra celebración se va a circunscribir a ese banquete lo estamos haciendo muy mal, no porque sea malo comer pavo, sino porque estamos desperdiciando una oportunidad de cultivar importantísimos valores espirituales.

Hay demasiado materialismo en esta época de maravillosos inventos, Sputniks voladores y baratillos al por mayor. Se le da mucha publicidad a los artefactos mecánicos que suavizan la vida del ama de casa, se ofrecen gangas en cuanta cosa pueda uno imaginarse, se da prominencia continua a los valores materiales, y en el intenso clima de propaganda comercial se olvidan por completo aquellos valores eternos, espirituales, invisibles y sin precio, que es necesario presentar una y otra vez para que no sean ahogados en el materialismo rampante. Por eso, aprovechando que tanta gente piensa en el pavito para la cena de Acción de Gracias no podemos menos que comentar sobre esa virtud honrosa y noble que da lugar a la celebración: la gratitud.

¿Qué es gratitud? En su laconismo intelectual nos dice el diccionario que gratitud es el sentimiento por el cual nos consideramos obligados a estimar el beneficio o favor que se nos ha hecho y a corresponder a él de alguna manera. Notamos tres factores claves en esta definición: beneficios, sentimiento y correspondencia. De afuera hacia nosotros hay una fuente de favores, dentro de nosotros hacia afuera hay una reacción, y todo este conjunto es lo que se llama gratitud.

Lo primero que tenemos que reconocer es que todas las cosas beneficiosas, todos los favores, todo lo que consideramos bueno, nos viene en su totalidad de afuera de nosotros. La vida nos fué dada por nuestros padres, todos los alimentos y posesiones de nuestros primeros días fueron provistos en su totalidad por esos dos seres en quienes Dios puso el instinto de la paternidad. Nuestra educación nos fué dada por ellos y por nuestros maestros en la escuela. Todos los factores ambientales que contribuyeron al desarrollo de nuestra personalidad vinieron de afuera de nosotros: el gobierno, la familia, la Iglesia, la escuela, el vecindario. Todos los factores físicos como la luz del sol, el aire, la fuerza de gravedad, las vitaminas, todos nos fueron dados. Ni una sola cosa hemos puesto nosotros. Nada tenemos, todo nos es dado. Tiene que ser un ciego el que no quiera ver esto.

Todo esto quiere decir que Dios es el proveedor de esto. Los ateos presumen saber que todas las cosas han surgido de por sí, por casualidad, al azar, sin intervención divina. Esto es insostenible, increíble, pues no puede satisfacer la lógica del origen de las cosas. Quizás haya diferencia de opinión entre los humanos sobre los métodos usados por Dios para conseguir el desarrollo de todas las cosas, pero todos estamos sólidamente unidos en la convicción de que de una manera u otra Dios está detrás de todas las cosas: El es el proveedor, la fuente infinita de todos los beneficios y factores positivos de este universo. Todos los lectores asienten con su inteligencia y mente a esta manifestación. ¿Verdad?

Sucede sin embargo con muchos que la cabeza asiente a esa verdad, pero en el corazón no hay sentimiento alguno que acompañe a ese asentimiento. Damos las cosas por hechas. Sea asiente pero no se siente. Como dice el refrán, nadie sabe el bien que tiene hasta que no lo pierde. El niño da por sentado que su padre siempre le va a proveer de todo, cree eso, lo afirma, pero no se ocupa de expresarlo en sentimiento. Los esposos, pasada la luna de miel, se creen ya dueños de sus cónyuges y no se ocupan de continuar expresan-

do su amor como en los días de novios. Como todo lo consideramos regalado, no miramos el favor por aquello de que a caballo regalado no se le mira el colmillo.

Aquí es que empieza la ingratitud, que es el no reconocer que todo viene de Dios. La ingratitud se desarrolla desde la misma infancia, cuando no se expresa gratitud ni a la madre ni al padre ni al maestro ni al vecino.... y continúa a través de la vida cuando nunca nos detenemos a pensar en la gratitud que debemos a los que se ocupan de servirnos en la calle, en el negocio, en el taller, los que nos proveen de ropa, comida y las cosas esenciales de la vida, los que trabajan en los servicios públicos y del gobierno. Transcurre nuestra vida sin que florezca en nuestros corazones un sentimiento de reconocimiento hacia los que comparten con nosotros el trajín de la vida. Estamos tan ocupados con nosotros mismos que no nos detenemos a pensar cuánto debemos a los demás.

Y si esto ocurre en relación a personas que podemos ver y oir, con quienes hablamos, con quienes nos relacionamos directamente sobre el terreno de las consideraciones materiales, ¡cuánto más ha de ocurrir cuando se trata de las sutiles relaciones espirituales con Dios, que es invisible, a quien solo podemos sentir cuando acondicionamos nuestros espíritus en un fuerte ejercicio y disciplina de silencio y meditación!

El resultado es que tenemos una generación actual que aún reconociendo a medias aunque sea que todo proviene de Dios, no tiene ningún sentimiento en su corazón excepto indiferencia. Díganlo si no los templos vacíos casi todo el tiempo mientras los sitios de placer están llenos a capacidad. La gente da por sentado a Dios como proveedor, pero no se ocupa de sentirlo en su corazón. Busca simplemente su propia satisfacción. Si no hay reconocimiento en el corazón, no puede haber manifestación de labios. Esta ausencia de acción es lo que se conoce por ingratitud, tanto más peor cuanto más y más son los beneficios que se reciben.

La única manera de demostrar al mundo que hay sentimiento de reconocimiento a Dios es expresándolo por medio de lo que se dice y de lo que se hace. No podemos esperar que la gente vaya a la iglesia si no está agradecida. Si usted reconoce en Dios al proveedor, y si usted alberga sentimientos de gratitud a El. lo tiene que expresar asistiendo y cooperando con la institución divina que es la Iglesia, donde va a cantar y a decir por medio de oraciones y ejercicios espirituales todo el afecto, gratitud y sentimiento que vuestro corazón alberga.

No hay otra manera de expresar nuestra gratitud a Dios sino con nuestra entrega total a Su Iglesia, con nuestra participación activa en sus servicios de alabanza y en su programa de extensión evangelística, de estudio y acción social, porque lo que dicen nuestros labios tiene que ser respaldado por nuestros actos para que sea sincero nuestro decir y genuino nuestro hablar.

De modo que la gratitud a Dios se muestra no en el mero acto de saborear una comida de pavo el jueves de Acción de Gracias, sino en una vida completamente dedicada a Su Servicio.

No nos detenemos a hablar aquí acerca de los valores beneficiosos de la gratitud, puesto que todos sabemos que en el sencillo acto de ser agradecidos encuentra uno tal satisfacción que la vida se hace más llevadera, y el optimismo y el contento vienen más presto a nuestros espíritus, amén de que la gratitud a Dios retorna a nosotros en muchos y mayores beneficios. Pero queremos señalar que si en verdad reconocemos la posición de Dios en cuanto a todos los beneficios que gozamos, debemos abrir nuestros corazones al dulce sentimiento de la gratitud, del amor a Dios, del reconocimiento emocional y sensible al señorío de Dios. Expresamos entonces ese agradecimiento en vidas activas y útiles dentro del conglomerado cristiano de la Iglesia.

Eso significa que hemos de dar más de nuestro tiempo, más de nuestro dinero, más de nuestros talentos a la Iglesia. No tengamos un gasto desproporcionado de nuestros haberes en diversiones y cosas superfluas dejando lo que sobra para la Iglesia. No malgastemos nuestro tiempo en cines, paseos y tertulias sin reservar una buena parte para la Iglesia. No utilicemos nuestras mentes para aprender únicamente la ciencia de los hombres sino que empleemos una buena parte para aprender la ciencia de Dios. Hagamos un cambio en nuestros itinerarios, en nuestros presupuestos, en nuestras lista de actividades, Hagamos un reajuste, quitando a Dios y a la Iglesia de la posición penúltima que ocupa en nuestras escalas de valor y pongámosles en el primer lugar.

Eso es gratitud. Eso es celebrar Acción de Gracias. Empecemos este mismo año, esta misma semana, hoy mismo, y nuestra vida será más abundante, más amplia, más expresiva, más feliz. De modo que en esta fiesta próxima, por favor, antes de partir el pavo, antes de empezar a comer, cuando menos, tened unos momentos de silencio y dad gracias a Dios .... tan siquiera por el pavo.

S. J. VELEZ

EDITORIAL..... (Viene de la pág. 4)

ritu Santo y predicar a Cristo resucitado. Ha llegado el momento de asegurarnos de que nuestras casas estén bien fundamentadas: nuestro hogares bien formados, nuestras iglesias bien afincadas en la piedra que es Cristo, nuestras vidas personales sólidamente arraigadas en el evangelio, entendido predicado y practicado.

Y luego de estar firmes en nuestra fe hay que lanzarse a la conquista de la isla para Cristo, con la urgencia del experto que ve la tormenta venirse encima, con el amor del pastor que recoge todas las ovejas en el redil. Hay que recuperar la urgencia de Cristo. Olvidemos por un momento las diferencias doctrinales y concentremos nuestra atencion en los aspectos morales y éticos. Del pan físico estamos bastante seguros, y podemos trabajar con aquellos que se esfuerzan porque todo el mundo coma. Pero del pan espiritual hay tremenda escasez, y nuestros hornos tienen que trabajar tiempo extra para dar el pan enriquecido que de vida espiritual a un pueblo indigestado con paja.

Porque está pasando ahora mismo lo que en los días de Noé. Y el diluvio se acerca. Tenemos suficiente roca para edificar encima de ella. ¡Levantemonos y edifiquemos!

Samuel J. Vélez Santiago

POEMAS E HIMNOS DE ACCION DE GRACIAS

CANTO A MI HOGAR

Hoy entona mi musa conmovida
su cantar por mi dulce hogar amado,
que ha sido un oasis de placer colmado
para el triste desierto de mi vida.

El viajar me ha causado regocijos
y he gozado al abrigo de otros cielos;
pero nada ha colmado mis anhelos
como el bien de mi esposa y de mis hijos.

Gracias doy por mi hogar al Dios divino
porque en él hay amor, paz y alegría;
si me asalta la cruel melancolía
el calor de mi hogar cambia mi sino.

Gustavito me alegra en su lectura,
reir me hace Alfredito con sus muecas,
Consuelito me ofrece sus muñecas
y mi esposa es un ángel de ternura.

¿Cómo no he de sentirme venturoso
poseyendo un hogar cual lo poseo?
Tengo en él realizado mi deseo
porque Dios lo bendice cariñoso.

Cada día en mi hogar a Cristo se ora
pidiendo que nos guarde cada día,
por eso El nos concede la alegría
y nos guarda en su amor a cada hora.

Hoy por eso, mi musa conmovida
canta alegre a mi hogar, mi hogar amado,
que ha sido un oasis de placer colmado.
para el triste desierto de mi vida.

AGUSTIN RUIZ V.

MANOS QUE ORAN

Manos que se entrelazan
y se elevan al cielo,
mientras el labio clama
con ruegos y oraciones
cuando en torno hay borrasca
cuando se siente el hielo
del odio.... y la canalla
profiere maldiciones.

Manos que como torres
hacia el azul levantan
volutas multiformes
de perfumado incienso;
fuentes de bendiciones,
manos que oran, que cantan.

Manos santas, de santos,
trasmisoras de preces;
medios para el milagro,
ungidas con el llanto.

Que como las de Cristo
sufren.... sufren con creces
por el pecado, el vicio,
el mal y el desencanto.

Manos que no hacen daño,
manos que alcanzan todo;
que surcan el espacio
y ante el Eterno imploran.

De pureza dechado
aun viviendo en el lodo
de este mundo pagano.
¡Benditas manos que oran!

PABLO VAZQUEZ C.

HIMNOS

SEÑOR, TE DAMOS GRACIAS

(Tono: Jesús, yo he prometido)

Señor, te damos gracias
por tu bondad sin par,
pues nos permites siempre
gozosos trabajar
y porque así podemos
a otros ayudar
acepta nuestras gracias
ante tu santo altar.

Señor, te damos gracias
por nuestro dulce hogar,
el techo que nos cubre,
abrigo en tempestad....
y porque a nuestro prójimo
podemos ofrendar
la paz de nuestra casa
y amor en nuestro lar.

Señor, te damos gracias
por tus bondades mil,
por el amor inmenso
que das a tu redil....
y porque con los tristes
del mundo impío y gentil
tu amor divino y santo
podemos compartir.

DAD GRACIAS HOY

(Tono: Resucitó, la nueva dad

En estas horas de quietud
loamos a nuestro Señor;
cantamos nuestra gratitud
por quien nos consagró su amor

CORO

Dad gracias hoy (dad gracias hoy)
a nuestro Dios (a nuestro Dios)
Por sus bondades y su amor....
Todos cantad (todos cantad)
En gratitud (en gratitud)
Y proclamad que en Cristo hay felicidad.

Fieles hermanos, despertad,
prestos venid en comunión,
alegres todos, y cantad
las gracias por la salvación.

Traed a Cristo vuestro ser,
la mente, cuerpo y corazón
pues todo debemos a El,
rindámonos en oración.

N. A. A. C. P.

La curiosidad cautiva nuestros ojos y nos preguntamos qué significan esas cinco iniciales. No es una agencia del gobierno, ni es una estación de radio. Se trata del baluarte de los derechos civiles en los Estados Unidos de Norte América. N. A. A. C. P. quiere decir "National Association for the Advancement of Colored People". No necesita traducción.

En toda batalla hay dos bandos en pugna. En la batalla por los derechos civiles en Estados Unidos un bando consiste de la diabólica institución del Klu Klux Klan y sus seguidores que alientan el "Jim Crow", como se le conoce allá. El otro bando lo componen las huestes del NAACP.

El propósito principal de esta organización es cuestión de derechos, pero la Potencia que la impulsa es Cristo. El 75% de los líderes son ministros evangélicos y miembros de diversas iglesias. Similarmente sus miembros activos son miembros activos de las iglesias protestantes. Como ejemplo, el obispo W. J. Walls, de la Iglesia Metodista Episcopal Sión de Chicago; el Rvdo. Raymond Henderson de la segunda Iglesia Bautista de Los Angeles, California; el obispo Edgar A. Love, metodista de Maryland. y muchos más.

En Nueva York hay varias ramas del NAACP, siendo una de las más fuertes la del área del Bronx, con oficinas en el número 950 de la Avenida Prospect y centro de actividades en la Iglesia Presbiteriana de San Agustín, que dirige el Rdo. Edler G. Hawkins. Es aquí donde han nacido y se han planeado muchas de las batallas por los derechos civiles

(Pasa a la pág. 11)

Despiértate tu Que Duermes

En efesios 5:14 dice lo siguiente: "Despiértate tú que duermes, levántate de los muertos y te alumbrará Cristo". De tan importante pasaje se pueden considerar tres enseñanzas bíblicas vitales para el bien general.

En primer lugar, es el Señor Jesús quien a través del apóstol Pablo dice claramente: "Despiértate tú que duermes". Cuando la persona está dormida físicamente, está inconsciente y no se da cuenta de nada. Igualmente el que está en pecado está dormido ante Dios, de ahí el imperativo del Señor: "¡Despiértate!"

En segundo lugar dice: "Levántate de los muertos". Cuando una persona despierta de su sueño se pone en pie y se prepara para afrontar las faenas de un nuevo día. En el sentido espiritual, quiere esto decir también el dejar el pecado en todo sentido y acercarse más la persona a Dios. En la actualidad hay mucha indiferencia, apatía y negligencia para servir al Señor. En cierta ocasión una persona pidió permiso al Señor para ir a enterrar a su padre primero, y Jesús le contestó: "Deja que los muertos entierren a sus muertos y ven tú y sígueme." (Lucas 9:60) "Hay que obedecer a Dios antes que a los hombres." (Hechos 5:29).

En tercer lugar dice el pasaje: "Y te alumbrará Cristo." Para poder recibir esa luz esplendorosa del Evangelio de nuestro Señor hay que despertarse, levantarse y seguirle. Jesús dice: "Yo soy la luz del mundo". El que vive en pecado, vive en oscuridad. aunque sea de día, mas el que vive en Cristo, anda en luz aunque sea a la media noche.

Leví, Zaqueo, Nicodemo, Cornelio, Pablo y otros, al recibir el impacto glorioso de la luz de Cristo, inmediatamente despertaron, se levantaron y le siguieron. Cuando el cristiano recibe esa luz divina a través del Espíritu Santo, tiene que sentirse como aquellos dos discípulos del camino de Enmaús. y sentir que arde el corazón con la presencia de Cristo. " Y esto, conociendo el tiempo, que ya es hora de levantarnos del sueño, porque ahora nos está más cerca nuestra salud que cuando creímos." (Romanos 13:11).

ALEJANDRO CALDERON FAJARDO

LA PRIMERA PROCLAMA DE ACCION DE GRACIAS

Por cuanto, es el deber de todas las naciones reconocer la providencia de Dios Todopoderoso, obedecer su voluntad, agradecer sus beneficios e implorar humildemente su protección y favor;

Por cuanto, ambas cámaras del Congreso han requerido de mí "que recomiende al pueblo de los Estados Unidos un día de oración y acción pública de gracias, para ser observado por el reconocimiento con corazones agradecidos a los muchos favores de Dios Todopoderoso, especialmente la oportunidad de establecer una forma de gobierno que garantice seguridad y felicidad."

Por tanto, yo recomiendo y asigno el jueves, 25 de noviembre próximo, que sea dedicado por el pueblo de estos estados al servicio de ese gran y glorioso Ser que es el autor de todo lo bueno que ha habido, que hay y que habrá; que todos nos unamos para rendirle nuestras sinceras y humildes gracias por su bondadoso cuidado y protección para las gentes de este país antes de que se convirtiera en nación; por sus innumerables misericordias y su favorable providencia para la conclusión de la última guerra; por el gran grado de tranquilidad, unión y abundancia que hemos gozado desde entonces; por la pacífica y razonable manera en que hemos podido establecer una constitución para nuestra seguridad y felicidad, y particularmente la constitución nacional que hemos instituído últimamente; por la libertad civil y religiosa conque somos bendecidos, y los medios que tenemos para adquirir y di fundir conocimientos útiles; y en general por todos los grandes y variados favores que por su gracia nos ha conferido.

Y También para que nos unamos en ofrecer humildemente nuestras oraciones y súplicas al gran Señor y Gobernante de Naciones y le pidamos perdón por nuestras transgresiones nacionales; que nos permita a todos, en nuestros puestos públicos o privados, cumplir nuestros deberes propiamente y con puntualidad; que permita a nuestro gobierno nacional ser una bendición para todo el pueblo siendo constantemente un gobierno de leyes sabias, justas y constitucionales, ejecutadas y obedecidas discreta y fielmente; que proteja y guíe a todos los soberanos y naciones (especialmente los que nos favorecen), y les bendiga con buenos gobiernos, paz y concordia; que promueva el conocimiento y la práctica de verdadera religión y virtud, y el aumento de la ciencia entre ellos y nosotros; y en general, que dé a toda la humanidad tal grado de prosperidad temporal como en Su Providencia estimare lo mejor.

Dado bajo mi mano en la ciudad de Nueva York, el tercer día de octubre, Año de nuestro Señor 1787.

GEORGE WASHINGTON

LOS TESTIGOS DE JEHOVA

SEGUNDA PARTE

TEMPLOS

"Los testigos no malgastan su tiempo o dinero edificando grandes edificios o iglesias para luego invitar a la gente a que se congregue en los tales para que se les oiga predicar." (Sea Dios Veraz, p. 214). Cierto Tampoco lo gastan en hospitales, asilos, colegios, escuelas, ni ninguna otra institución de beneficio social. Y la razón es que son un grupo tan disociado de la humanidad que pretenden ser únicos, y por tanto ni se interesan en el mundo ni se contaminan con él. Pues según ellos este mundo no es de Dios sino del diablo.

No tienen templos pero tienen "salones del Reino", que es lo mismo con otro nombre. pero que les evita emplear dinero en construcciones. Porque la construcción, siendo parte del mundo satánico, es una cosa satánica también, según ellos.

¿Cómo justifican entonces que Dios ordenó la construcción del templo de Jerusalem? (I Crónicas 28:10 12, 19) Cuando el templo fué destruído, se erigió nuevamente por Zorobabel bajo la insistencia de los profetas Haggeo y Zacarías. Y luego se erigió una tercera vez cuando el segundo templo fué destruído.

La vida religiosa no es cuestión de estudio solamente. También hay que adorar a Dios. Lea Isaías 56:7, Hebreos 10:25; Proverbios 8:34, Actos 2:42, Efesio 5:19, I Crónicas 16:29. Salmos 95:6 y 99:9, Revelación 15:8. ¿Qué salón del Reino en el mundo entero puede provocar la exaltación fervorosa del Salmo 84? Los templos son una necesidad, y las razones expuestas contra ellos son meras excusas y racionalizaciones para justitficar el no hacer nada.

LITERATURA

Los testigos no venden la Biblia sino una serie de libros y panfletos anónimos, que no se sabe quién los escribió. Los primeros libros de Rusell no están en circulación: sus disparates y falsas profecías los desacreditaron aún entre los mismos testigos. Los que escriben los actuales libros no pueden dar la talla de los Padres de la Iglesia, de Lutero, Calvino, Knox, de Barth, Niebuhr, Mackay y otros incontables teólogos y verdaderos estudiantes de la Biblia, que saben estudiar los versos. y no los entresacan a su capricho para sus particulares interpretaciones Frente a un libro anónimo, el estudiante honrado escoge libros firmados, de la pluma de personas serias y consagradas, no de aquellos que juegan con la salvación del alma y niegan las intuiciones de fervorosos seguidores de Jesucristo. Las interpretaciones en esos libros anónimos son torcidas. Las preguntas son capciosas. La citas bíblicas están sacadas del contexto.

MINISTROS

La presunción es que sólo los testigos son los verdaderos ministros mientras que el "clero" es engañador. La vida abnegada de incontables ministros y sacerdotes no vale nada ante el mercader Rusell y el beodo Rutherford. "Cualquier persona que no predica el evangelio de la manera que lo predicó Cristo Jesús no es testigo de Jehová", dice el anonimista de "Sea Dios Veraz", con lo que se mata a sí mismo, porque ningún testigo actual predica como Cristo ni en cuanto a método ni a forma ni a contenido ni a resultado. ¿Puede haber mayor incompatibilidad que la que hay entre el Sermón de la Montaña y los temas de las llamadas conferencias en los salones? ¿Cuando se mencionan las parábolas de Cristo en la anónima literatura russelista? Toda la predicación de esta secta no es sino condena y crítica.

Para ser testigo hay que ser "ministro", es decir, hay que predicar el Evangelio según Russell y Compañía de casa en casa. Y se cita para probar esto a Hechos 5:42 y 2:44-47, lo cual constituye otro ejemplo de textos fuera de contexto. Hechos 5:42 no se refiere a todos los cristianos primitivos que eran más de tres mil. sino únicamente a los apóstoles. Léase Hechos 5:18, 29 y 40 para que se vea el sujeto del verbo en el verso 42. Y léase I Corintios 12:28-31 para que se vea que no todos podían ser ministros puesto que había diversidad de dones. Y todo ese capítulo de Corintios señala lo absurdo de considerar a toda la iglesia o cuerpo de Cristo como teniendo una sola función.

Creemos que cada cristiano es ministro de Jesucristo en virtud de ser un servidor de Cristo, pero ese servicio no tiene que ser única y exclusivamente la predicación. También sirve a Jesús el profesional, el obrero, el educador, el artista y la ama de casa. Si todo el mundo se dedicara a predicar de casa en casa se armaría un caos en la sociedad moderna. Es necesario testificar a Cristo en el trabajo, no abandonar el trabajo para predicar de puerta en puerta. No todos son llamados para eso. (Hechos 10:41, y 13:2; Romanos 10:15).

Por otra parte es una falsa apreciación de la dignidad y valor del ministerio el creer que se pueda predicar el evangelio con ninguna o escasa preparación. Pablo tenía muy en alta estima su ministerio como dispensador de los misterios de Dios (I Cor. 4) y aconsejaba a Timoteo que se preparara bien (I Tim. 2:15) minar su escuela con el propio Hijo de Dios. Para la salud del cuerpo Los apóstoles no predicaron hasta ternadie en sus cabales se entrega a un curandero hoy día, sino va donde un doctor que ha estudiado. Para la educación de la mente se buscan maestros preparados. ¿Cómo se va a confiar la salvación del alma a "ministros carabelitas" que no leen nada más que el estrecho círculo de sus dogmas, que no se interesan por el arte, la literatura, los conocimientos científicos y filosóficos, so pretexto de que son diabólicos? Pablo no era un cerrado en este sentido (Filipenses 4:8) ni mucho menos nuestro Señor Jesús (Juas 8:32).

LOS DE BUENA VOLUNTAD

"Los testigos no se empeñan en convertir a todo el mundo.... De hecho reconocen que es imposible convertir a los inicuos y perversos. Tratan solo de encaminar hacia Dios a las personas que son de buena vo-

luntad y de corazón recto, así como El lo aconseja (Salmo 97:11)." P. 219, "Sea Dios Veraz".

Otra cita fuera de contexto. Eso no es un consejo de Dios. Esa es una afirmación del salmista. El verdadero consejo de Dios con respecto a quienes se debe predicar está expresado en las palabras de Jesús en Marcos 2:17, Lucas 5:31-32 y Mateo 9:12-13: "Los sanos no tienen necesidad de médico". Reconocer que es imposible convertir a los inicuos es tener poca fe en Dios, que es el que convierte los corazones. Por otra parte se podría interpretar esta afirmación de los russellistas en el sentido de que el que no comulgue con sus ideas es inicuo. Según ellos una persona de buena voluntad es sólo aquella que estudia la Biblia con los russellistas en su manera parcial y estrecha.

"Los testigos demuestran su amor imparcial ofreciendo de puerta en puerta el mensaje verdadero concerniente a la manera de alcanzar la vida eterna bajo el reino de Dios. Esa es la manera de incitar al amor (Heb. 10:24-25)". ¡Valiente imparcialidad y expresión de amor es la invasión del hogar, y el aprovecharse de la cortesía de uno para socavar la fe con las interpretaciones de Russell! Hebreos 10: 24-25 dice que la manera de incitarnos al amor es "considerarnos el uno al otro", respetarnos el uno al otro, "no dejando las congregaciones." ¿Por qué no muestran su amor viniendo a nuestros templos? ¿Por qué nos insultan diciendo que la religión es falsa, que somos "prole de Satanás"? Véase "La Verdad os hará Libres", págs. 339-340, donde se expone la descabellada y absurda idea de que la Bestia del Apocalipsis es la Organización de las Naciones Unidas, y la ramera es la religión organizada. De esas falsas doctrinas nos ocuparemos más adelante.

El considerar que ellos únicamente tienen el mensaje verdadero es faltarle el respeto a la inteligencia y consagración de millones de hombres de Dios, abnegados, fieles, sinceros e inteligentes. Los veinte siglos de Cristianismo han estado errados. Los campeones de la fe de todos estos siglos estuvieron equivocados. No fué hasta que vino el trío Russell, Rutherford y Knorr que el mundo vió la luz. El Espíritu Santo no podía enseñar, según lo prometió Jesús en Juan 14: 26, porque la Trinidad es un invento del clero para engañar a la humanidad. La que vale es esta otra trinidad de hombres engreídos, y los únicos sabios son los que les han seguido desde 1872 a esta parte. ¿Acaso no hay mejor ejemplo de las advertencias de 1 Timoteo 4:1-2 y 2 Timoteo 4:3-4?

CONFUSIONES

Sólo hay 144,000 testigos de Jehová que irán a reinar al cielo. Los demás "testigos" son Jonadabs, y se quedarán en la tierra. Los 144,000 son los Apocalipsis 7:1-8, la manada pequeña de Lucas 12:32. Los Jonadabs son los de Apocalipsis 7:9, las otras ovejas de Juan 10:16. ¿En virtud de qué taumaturgia los de Apocalipsis 7:1-8 están en el cielo y los de Apocalipsis 7:9 se quedan en la tierra? ¿No dice claramente el verso 9 que estaban delante del Cordero? De los 144,000 quedan muy pocos. Todos ellos tienen la esperanza de ver a Armagedón desde un palco. Si se mueren antes, habrán de resucitar a tiempo para ver esta gran batalla. En 1920 Rutherford profetizó en un libro titulado "Millones que ahora viven no morirán jamás" que Abraham e Isaac y Jacob y otros fieles resucitarían físicamente en el 1925 como representantes del nuevo orden que comenzó en 1914. Es obvio el por qué ya no se publica ese libro. La profecía está ahora más suavizada. En "La Verdad os hará Libres", pág. 358, se dice: "Hay la esperanza de que estos fieles hombres de la antiguedad puedan ser resucitados en el cercano futuro." Serán resucitados, verán el Armagedón, que es la lucha de Dios contra las iglesias organizadas aliadas con las Naciones Unidas, y serán instalados como príncipes. Los Jonadabs o sea, el resto de testigos no incluídos en los 144,000 de sangre azul, serán resucitados para vivir sobre la tierra los mil años del milenio. No se menciona con qué armas Dios raerá a los hasta ahora llamados cristianos, los no-testigos, si con espadas y flechas, si con fusiles y ametralladoras, o si con bombas atómicas en cohetes teleguiados de propulsión a chorro. Una vez destruídos estos, reinarán sobre la tierra los seguidores de Russell. "Aunque parezca increíble muchas de estas "otras ovejas" quizás nunca mueran jamás." (Sea Dios Veraz, p. 260). Ese mundo nuevo será otro Paraíso, sin enfermedades, ni dolores, ni tristezas, ni lágrimas, lleno de todas las cosas agradables que se desean, y durará para siempre.

La única forma de participar de esta bendición es muy sencilla: no hay otro modo: "Hágase una de las "otras ovejas" ahora, tome parte en la proclamación del Reino." Es decir, "Hágase testigo de Jehová, abandone su trabajo y su familia, abandone sus deberes de ciudadano, no asista a ninguna iglesia, no participe en el comercio ni la industria ni el entretenimiento, enciérrese en una cápsula para que no se contamine, sea tan neutral que no lea periódicos ni revistas excepto el Atalaya, olvídese de la educación de sus hijos, no coopere con el gobierno ni con las instituciones cívicas ni culturales ni mucho menos con las religiosas.... y espere prontito el Armagedón para ver con gusto como Dios acaba con todos los demás....

(Continuará en el próximo número)

(Viene de la pág. 8)

en la ciudad de Nueva York, resultando beneficiados no solo la clase denominada "colored" sino también los puertorriqueños residentes de la ciudad contra los que también se discrimina. Desde aquí se han respaldado e impulsado medidas legislativas de gran alcance tales como la creación de la Comisión contra el Discrimen en N. Y. en 1946. Fué para esta comisión que se nombró recientemente a un boricua, el Lcdo. John Carro, ferviente defensor de los latinos en esta aglomerada y cosmopolita ciudad desde los días en que era un trabajador social del Bienestar Público de la ciudad junto al autor de este artículo.

El puertorriqueño insular sufre de apatía hacia y desconocimiento general sobre toda clase de organizaciones, y en especial sobre esta noble entidad en lucha constante por los derechos de las clases minoritarias y de principios y líderes altamente cristianos. Es por esta razón que este artículo de tipo informativo ha sido escrito y de ser del agrado del pueblo evangélico de P. R. estamos en condiciones de ampliar la información sobre este grupo y su organización y actividades.

Es necesario que el pueblo cristiano haga la decisión de orar por nuestros hermanos sufridos en EE. UU. sean o no cristianos, y orar porque el NAACP pueda continuar siempre en pie haciendo ondear la bandera de Cristo en cada batalla.

SENDEROS PARA NOVIEMBRE

EL ORIGEN DEL DIA DE ACCION DE GRACIAS

Es tan natural que pensemos que la fiesta de Acción de Gracias tuvo su origen en la gran nación americana, pero la verdad es que su origen se pierde en el lejano pasado. Fué Moisés quien ordenó a los hebreos: "Cuando hubiereis allegado el fruto de la tierra, haréis fiesta a Jehová por siete días... y tomaréis el primer día gajos con fruto de árbol hermoso, ramos de palmas, y ramas de árboles espesos, y sauces de los arroyos; y os regocijaréis delante de Dios por siete días." (Levítico 23:39-40)

Aún los canaanitas, que precedieron a los hebreos en la Tierra Prometida, celebraban el festival de la cosecha en honor a sus deidades. Y todos los pueblos primitivos reconocían que los poderes sobrenaturales eran los que permitían la abundancia y riqueza de las cosechas, y así lo reconocían en ceremonia y en fiesta.

Pero el origen de la tradición americana puede remontarse a la proclama del Gobernador Bradford de los Peregrinos en Plymouth, ordenando un festival de tres días en octubre de 1621 para dar gracias a Dios por la cosecha que habían logrado después de aquel trágico invierno tan lejos del nativo lar. Durante aquel primer invierno de sufrimientos, enfermedades y muerte, perdieron más de la mitad del número original, y los enterraban secretamente de noche para que los indios no se dieran cuenta de que su número disminuía. Hubo una ocasión en que todos excepto cinco o seis de los Peregrinos estaban enfermos.

Pero la siguiente primavera y verano fueron bondadosos. Pudieron construir cabañas para guarecerse del frío y los terrenos les dieron una abundante cosecha. El jefe Massasoit y otros amigos indios contribuyeron con ciervos, pavos silvestres y pescados, para la celebración del primer día de Acción de Gracias en el continente americano.

Dos años después de esta ocasión el agradecido gobernador proclamó otro período de festividad y acción de gracias para celebrar la llegada de la lluvia que salvó la cosecha después de una larga sequía.

Después de 1630 una y otra vez se celebró una fiesta de Acción de Gracias por toda Nueva Inglaterra.

El presidente George Washington separó el jueves 23 de noviembre de 1775 como un día de pública acción de gracias.

El 29 de octubre de 1781, después que Washington derrotó a Cornwallis, el Congreso Continental proclamó un día de oración y de Acción de Gracias.

Fué el 3 de octubre de 1789 que George Washington proclamó el primer día nacional de Acción de Gracias. (Véase pág. 9)

Alrededor del 1830 Acción de Gracias se convirtió en una festividad anual en el estado de Nueva York, y poco después otros estados en el norte siguieron la idea. En 1855 Virginia adoptó la costumbre, y finalmente en 1863 Abraham Lincoln estableció el cuarto jueves de Noviembre como Día de Acción de Gracias y desde entonces éste ha sido el día oficial de Acción de Gracias en los Estados Unidos.

MIRANDO A NOVIEMBRE

Las siguientes son las posibilidades de programas para el mes de noviembre:

El viernes 7 de noviembre es el día de la Comunidad Mundial, y es una ocasión excelente para estudiar y orar y actuar sobre cuestiones que tienen que ver con la paz mundial. Si en su vecindad hay algún estudiante extranjero del Punto Cuarto, tráigalo a su sociedad ese viernes para que hable de su país. Se puede discutir un tema sobre relaciones internacionales. Este es un buen momento paara estudiar la situación del Mediano Oriente y cual es la actitud cristiana hacia los problemas internacionales causados por dicha situación.

El domingo 9 de noviembre es el Domingo de Mayordomía, y en muchas iglesias se celebra el plan de visitas a cada miembro para firmar las promesas de ofrendas para el siguiente año. El tema de mayordomía es muy adecuado. Dentro del área de mayordomía pueden discutirse tales tópicos como: El uso de mi dinero, El uso de mi tiempo libre, Vocaciones y Talentos, El Diezmo, Como preparar el presupuesto de la Iglesia y de la Sociedad, Como debo administrar mis posesiones. Pida a su pastor un estudio biblico sobre el sostén económico de la iglesia, o mucho mejor, búsquese a varios miembros que sean leales sostenedores de la obra y que hablen sobre sus experiencias y testimonios.

El martes 11 es el antiguo Día del Armisticio, ahora celebrado como el Día del Veterano. Si en vuestro grupo hay veteranos, se puede celebrar un acto ese día o el viernes siguiente en su honor. La ocasión es también magnífica para el estudio de un tópico relacionado con la situación internacional, con la historia de este siglo, o sobre el importantísimo tema de Dios en la historia. Se puede iniciar una serie de tópicos que culminen con el tema de la Encarnación como el acto más grande y sublime de la intervención divina en la historia del hombre, empezando por la Creación, y siguiendo con la historia del pueblo hebreo.

El miércoles 19 de noviembre es el Día del Descubrimiento de Puerto Rico. El día cercano a éste cuando se reúne vuestro grupo puede haber un acto cultural exaltando los valores boricuas, bien en el campo de la música, o de la poesía, o del drama. Se puede hacer un estudio del pensamiento religioso de los boricuas expresado en la literatura. Se puede seleccionar un autor, como Eugenio

María de Hostos, Juan B. Huyke u otro, y estudiar sus poemas, o alguna de sus obras, y discutir sus ideas espirituales.

El jueves 27 de noviembre es el Día de Acción de Gracias. Prepare una diana cantada a las 4 de la mañana. Un grupo de jóvenes y de hermanos de la iglesia se levanta temprano y sigue una ruta por el pueblo o campo cantando himnos de gratitud a Dios. Luego se reúnen al amanecer en el templo, o frente al mar o a un río, en un monte alto en un lugar apropiado, para tener un servicio matutino de Acción de Gracias. Si es el templo el lugar seleccionado, prepare un altar con frutos y viandas que hayan sido traidas por los amigos y hermanos. Después del servicio estos frutos pueden ser repartidos en bolsas entre los menesterosos. Prepare un desayuno de Acción de Gracias para que todos participen. Luego haga una jira o retiro a un lugar escogido para estar en meditación, o haga un paseo que culmine con momentos de meditación. En otros lugares celebran comidas de Acción de Gracias ese día por la noche para toda la iglesia, o para todo el grupo. Recuerde enfatizar el asunto de Gracias, no el de la comida.

El domingo 30 de noviembre es el primer domingo de Adviento, que es la temporada que precede a la Navidad. En relación a la cercana temporada navideña, ya es tiempo de estar seleccionando el drama de Navidad, los personajes y los miembros de los distintos comités de producción. En nuestro próximo número publicaremos un drama de Navidad apropiado para las iglesias de escasos recursos, y direcciones para la producción de las veladas navideñas.

MUNDO RELIGIOSO

Temprano este año se supo que los comunistas en China han propuesto un plan de quince años para reformar su lenguaje. En lugar de usar los complicados dibujos para escribir su idioma, usarán los tipos romanos, como el que nosotros usamos.

Esta idea ha causado una gran fermentación cultural en el Japón. Los japoneses han usado las figurillas chinas para su lenguaje que es muy diferente al chino en su gramática y forma. Con el uso de figuras chinas para expresar el lenguaje japonés se ha formado uno de los más complicados idiomas del mundo.

Son tantas las figuras y formas de dibujo que hay que usar en el idioma japonés que es imposible usar las máquinas electrónicas, teletipos y otros medios para diseminar rápidamente el lenguaje escrito. Pero ya se está considerando la idea en el Japón de hacer también una reforma al lenguaje que simplifique su uso escrito. bien sea por la adopción de las letras romanas o por algún otro signo fonético más simple.

Es fácil ver lo mucho que significará este cambio, particularmente en lo que se refiere a las publicaciones evangélicas. Habrá mayor producción literaria, y un intercambio más amplio, de modo que nuestro mundo podrá conocer mejor las grandes obras de los cristianos japoneses hasta ahora desconocidas por la dificultad de aprender el complicado medio de la escritura nipona.

Advierten Sobre Matrimonios Mixtos

Se advierte a los Luteranos Alemanes sobre los matrimonios mixtos.

Berlín - Los obispos luteranos alemanes han enviado enérgicos avisos a sus congregaciones sobre los serios peligros que surgen de los matrimonios mixtos entre protestantes y católicorromanos.

"Lo[illegible] de diferentes doctrinas le echan mano a una pesada carga," dicen, añadiendo que en un matrimonio mixto es difícil para los cónyuges conseguir una armonía espiritual completa y mantenerse fieles a sus creencias respectivas.

En esta básica cuestión coinciden con la posición anunciada a principios de año por los obispos romanos. Pero los líderes luteranos difieren vivamente de la jerarquía católica en un número de puntos enunciados.

El matrimonio entre personas de diferentes doctrinas, dicen los luteranos, es tán válido e indisoluble como un matrimonio entre dos protestantes o entre dos católicos. Todos vienen igualmente bajo la protección y mandamiento de Cristo.

Los luteranos rechazaron la contención católica de que el matrimonio es un sacramento divinamente instituído que puede ser administrado propiamente tan solo por los sacerdotes de aquella iglesia. Los obispos luteranos estimularon a las parejas mixtas a tener ceremonias evangélicas y negaron el alegato católico de que tales ceremonias no son válidas.

"Un matrimonio una vez concluído, no importa sea mixto, no puede ser invalidado por la ley eclesiástica." dicen. Urgen a los luteranos que se casan con católicos a permanecer leales a su propia iglesia y a que insistan en criar a sus hijos como evangélicos. Los protestantes no están sujetos a la ley canónica católica, cuando se casan no deben hacer promesa alguna que sea una carga para toda la vida. La presión católica sobre las personas que se casan con católicos es incompatible con el Evangelio, afirman.

LETANIA DE ACCION DE GRACIAS

Por el amor del hogar y el consejo y tierno cuidado de nuestros padres.

Te damos gracias, oh Dios.

Por la comprensión y cariño de amigos y por la fuerza que mana de sus vidas a las nuestras.

Te damos gracias, oh Dios.

Por las labores que a veces son duras, y cuyos problemas nos confunden, pero que nos incitan a la perfección.

Te damos gracias, oh Dios.

Por la firmeza de propósito y por la vivificación de esfuerzos que aún la derrota puede crear en nosotros; por el gozo y el estímulo que nos da el éxito.

te damos gracias, oh Dios.

Por la convicción y seguridad de que existe un plan divino como centro del universo, y al cual nos podemos unir; por tu promesa de fuerza y sabiduría para llevarlo a cabo.

Te damos gracias, oh Dios.

Por todos aquellos hombres y mujeres quienes antes que nosotros pudieron percibir ese plan, y quienes, viviendo, procuraron realizarlo, y ahora han pasado a la eternidad.

Te damos gracias, oh Dios.

★ NOTICIAS ★

LOS ESPOSOS SEDA EN EL JAPON

Huéspedes del alcalde Uchiro Tatsuma, de Nishinomiya, Japón, el Rdo Angel L. Seda y su esposa Eva fueron obsequiados con una comida juntamente con otros extranjeros, en la casa campestre del Emperador y Emperatriz del fabuloso país oriental del Sol Naciente. Esto fué en ocasión al viaje que los esposos Seda hicieron este verano al Oriente representando al Concilio Evangélico de Puerto Rico en la convención Mundial del Concilio Mundial de Educación Cristiana, celebrada del 4 al 14 de agosto. Fueron primeramente a San Francisco y de ahí a Tokío. Luego pasaron al Colegio Seiwa, en Okadyoma, Nishinomiya, para unas reuniones preliminares, a 35 millas de la capital nipona.

El alcalde Tatsuma obsequió a unos 60 delegados extranjeros con una comida típica japonesa, pero los esposos Seda fueron objeto de honores singulares por el alcalde, quien mostro inusitado interés en ellos y en nuestra isla. Junto a los esposos Seda hizo que le tomaran varias fotografías, en una de las cuales aparece el alcalde ofreciendo una taza de te a los esposos Seda, "como algo especial", segun manifiesta el Dr. Seda. De acuerdo a la costumbre oriental, los del grupo tomaron el te sentados sobre sus talones. Los brazos del alcalde se cruzaron con los de los puertorriqueños "en demostración de amistad y distinción", sentados sobre finos cojines. "Todo fué maravilloso", comentó el Rdo. Seda.

Estando en Nishinomiya los esposos Seda fueron a Osoka, una hora de viaje, para tomar parte en una gran concentración de iglesias evangélicas. También fueron a Nara y a Kyoto, anteriores capitales de Japón. En Kyoto visitaron la fábrica de telas de seda más grande del mundo; varios santuarios de Buda; Shinto, el antiguo Palacio Real, y otros sitios de interés.

De Nishinomiya los esposos se trasladaron a Atomi, un viaje de siete horas en tren, para una asamblea de dos días, y luego a Tokyo para la convención grande de nueve días, a la cual asistieron 6,000 delegados de 62 paises.

El Dr. Seda ha predicado en varias iglesias japonesas, interpretado del idioma inglés al japonés en todas. Fué bien recibido "con grandes demostraciones de afecto cristiano" y con simpatías para Puerto Rico. Nos dice el Rdo. Seda: "A Eva y a mí nos hicieron una bienvenida de reyes en la iglesia a que asistimos por vez primera, con cartelones en inglés y en japonés, siendo mi predicación interpretada por el Rdo. Kobayashi."

Después del servicio. según cuenta, los llevaron a almorzar a la residencia de una familia distinguida. De conformidad con la costumbre, tuvieron que quitarse los zapatos a la entrada, y luego, por vez primera, comieron con palillos.

En nuestro próximo número esperamos dar otras impresiones de los esposos Seda después de su regreso a esta importante asamblea internacional.

DR. BARNEY N. MORGAN MUERE

En la segunda semana de septiembre entregó su alma al Creador el Dr. Barney N. Morgan, secretario para las Antillas de la Iglesia Presbiteriana Unida, y un gran amigo de la Obra Evangélica en Puerto Rico, en la cual militó hasta el último momento.

Al consignar tan sensible pérdida nos unimos al sentimiento de todo el pueblo evangélico, reconociendo la inmensa labor del activo obrero del Señor.

EBENEZER

FRATERNIDAD CUMPLE 10 AÑOS

El primero de agosto de 1948 se reunió por primera vez en la Iglesia Presbiteriana de Aguadilla un grupo de jóvenes y sus líderes bajo el nombre de Fraternidad Westminster. Fué hecho un programa de actividades, fué escrita una constitución y fué electa una directiva que empezó a poner en práctica el programa Westminster.

Durante estos diez años de bendiciones que nuestra sociedad ha cumplido, han dirigido la Fraternidad los siguientes jóvenes:

Rosa María Torres, 1948-49, 1949-50; Alicia Cestero, 1950-51, 1951-52; Juan Gómez, 1952-53; Ismael Hidalgo, 1953-54; Nelson Ortiz, 1954-55; Héctor González, 1955-56. 1956-57; José M. Capella, 1957-58. Todos estos líderes, respaldados por los demás jóvenes, los miembros de la Iglesia y por nuestro pastor, Rdo. Franklin D. Montalvo, han logrado eficientemente cumplir con nuestro propósito que es "llegar a ser tales discípulos de Cristo que descubramos cual es su voluntad para nuestras vidas y la hagamos."

De nuestra sociedad han salido para servir al Señor la hna. Alicia

El Joven Nelson Ortiz

GRAFICAS DE AGUADILLA

El Presidente, José M. Capella, y nuestra misionera Nélida Rodríguez, apagan el bizcocho de cumpleaños mientras el consejero, Sr. Miguel A. Torres los mira. Abajo un grupo de la Sociedad.

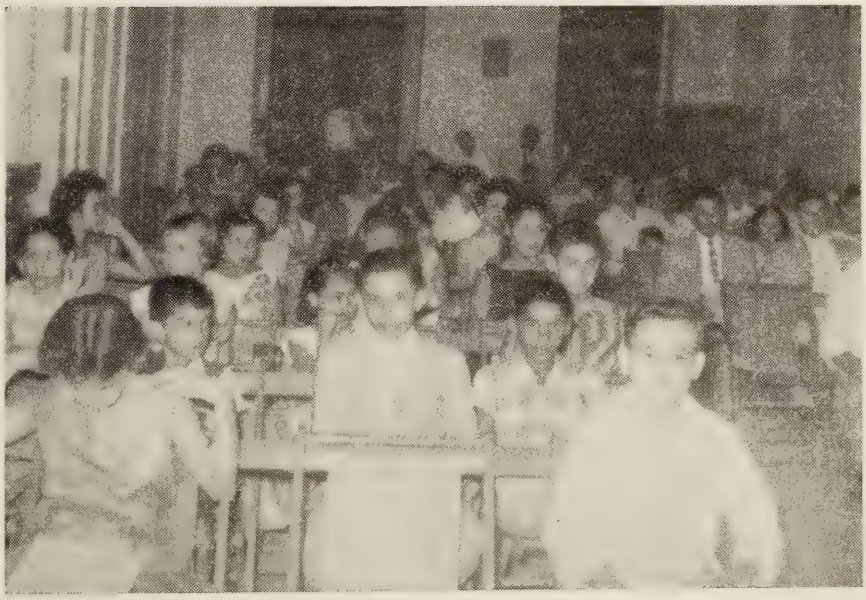

Cestero, misionera en Nueva York, y la hna. Nélida Rodríguez, nuestra actual misionera, lo que nos enorgullece. ambas graduadas del Seminario Evangélico en Matanzas, Cuba. El hno. Nelson Ortiz cursa su segundo año de colegio como candidato al santo ministerio, y el hno. Gilberto Medina está próximo a terminar la Escuela Superior para seguir también en el santo ministerio. Ellos serán los dos primeros ministros que salen de nuestra sociedad.

Cuenta además nuestra fraternidad con una sociedad de Intermedios organizada por el hno. Héctor González, uno de nuestros más eficientes consejeros. Y no podemos dejar de mencionar al hno. Miguel A. Torres, anciano de la Iglesia, Superintendente de Escuela Bíblica, quien ha sido nuestro fiel consejero todos estos años. Diez años de ricas bendiciones laborando por el Señor, por lo que podemos decir como el título de nuestro artículo: EBENEZER, Hasta aquí nos ha ayudado Dios.

Angel M. Cestero, hijo

DE CAYEY

Aniversario. - La Primera Iglesia Bautista de Cayey celebraba su aniversario los días 14 al 23 de septiembre, esperándose una campaña de grandes bendiciones del Señor para la obra.

Fallecimiento. - El 22 de agosto falleció nuestro amado hermano Ramón Meléndez Meléndez, miembro activo de la Sociedad de Caballeros Evangélicos de Puerto Rico, y muy fiel de nuestra iglesia. Su entierro fué una verdadera demostración de simpatía no solo de los hermanos en la fe sino de todas las clases sociales de aquí y de otras localidades que en inmensa muchedumbre le acompañó hasta su última morada. Para nuestra hermana doña Elisa Vázquez así como a los demás familiares nuestra más sincera condolencia y nuestra esperanza de fe, en la seguridad de que algún día se encontrarán en la gran casa de nuestro Padre Celestial.

Angel Figueroa, Agente

ESCRIBE MARTIN CASTRO

POR EL MUNDO ECUMENICO

* Saludos, hermanos en Cristo. Una nueva columna surge a la luz en "Puerto Rico Evangélico". ¿Quien la escribe? Un humilde siervo de Señor, dentro de sus limitaciones intelectuales comenta los acontecimientos de cada día en el mundo ecuménico de nuestra isla. A veces traeremos noticias, a veces comentaremos, y a veces estimularemos a la acción por medio de la crítica constructiva, acentuando esta última frase. Esperando sea del agrado del pueblo cristiano de Puerto Rico, abrimos fuego inmediatamente.

* Recorriendo a vuelo de pájaro algunos de los puntos cristianos más importantes, nuestro termómetro de intensidad cristiana casi llegó a Cero. ¿Que nos ocurre hermanos? ¿Nos estamos enfriando?.... Un intento de recuperación es la planeada campaña con el Rdo. Cecilio Arrastía. Mucho éxito deseamos a esta hermosa actividad. Pero localmente cada iglesia debe redoblar sus esfuerzos por atraer nuevos miembros y asumir una actitud más seria exigiendo mejor comportamiento a sus miembros actuales. Más aún, cada individuo debe iniciar una campañita personal de una semana o más para examinar su testimonio, leer más la Biblia y orar más. Empecemos todos hoy mismo. No debemos decaer, eso es lo que el diablo y sus ricas instituciones quieren.

* La Federación de Colegiales Cristianos de Puerto Rico por medio de esta columna hace llegar un saludo a todos sus capítulos en los distintos centros de enseñanza de la isla al comenzar este año de actividades colegiales. No olvide el retiro de diciembre en El Guacio, y estén atentos a las próximas actividades.

* ¿Qué será de Cristo? ¿Han observado ustedes que cada día las Biblias y los Nuevos Testamentos son más y más pequeños en tamaños? Hay biblias del tamaño de la palma de la mano y testamentos que caben en cualquier bolsillo, incluyendo el conocido por "relojera". Aún más, están invadiendo el mercado cruces de adorno y lápices automáticos conteniendo una abertura a través de la cual se puede leer el "Padre Nuestro" debido al maravilloso descubrimiento del microfilm. El hombre moderno en su progreso intelectual y en busca de mayor comodidad ha ido achicando la Palabra de Dios y por consiguiente el Cristo en sus corazones. Si hiciéramos una abertura en el corazón de muchos cristianos modernos veríamos la parte espiritual vacía: al menos en la crucecita de medio dólar se ve el Padre Nuestro. Quo vadimus— ¿Adónde vamos, hermanos? ¿Qué será de Cristo?

* El sueño de anoche. Anoche soñé que en Puerto Rico todos éramos miembros de la Iglesia Evangélica Puertorriqueña y en las calles nos llamábamos hermanos unos a otros. No había bautistas, metodistas, presbiterianos, etc. Eramos todos uno sólo en Cristo.

En la República Dominicana esto es una realidad. mientras que en Puerto Rico nos pasamos el tiempo peleando por la Supremacía Denominacional.

Hasta pronto amigos.

PRESBITERIANAS

Retiro hombres. - En octubre se celebrará en el Guacio un Retiro de Hombres Presbiterianos que ya se está preparando y promete ser una actividad grandiosa que ningún hombre presbiteriano debe perder.

Institutos de Mayordomía. - Se han estado celebrando en Maleza Alta, La Pica y Mayaguez Arriba, con la participación de hermanos laicos y la asistencia de miembros y simpatizadores de las iglesias circunvecinas. El propósito es desarrollar el espíritu de mayordomía entre los hermanos mediante el estudio de los principios bíblicos y la aplicación de los mismos a la vida eclesiástica.

Nueva Iglesia. - Quedó organizada la Iglesia Presbiteriana Unida en el Reparto Metropolitano de San Juan. Dirige esta obra creciente el joven estudiante seminarista William Cruz Ginorio. La ceremonia de organización tuvo lugar el 29 de agosto.

Nueva directora - Ya asumió sus deberes como nueva directora de la Mayaguez Marina Neighborhood House la Srta. Jannie E. Young. Viene ella de Carolina del Sur. Trabajan también en la institución las Srtas. Ramos y Carmín Bonilla.

PANORAMA EVANGELICO

PROXIMOS ACTOS

29-31 de Octubre: Asamblea Anual del Concilio Evangélico de P. R. en la Primera Iglesia Presbiteriana de Aguadilla.

28-30 de noviembre: Duodécima asamblea del Congreso de la Juventud Evangélica de P. R. en Yukiyú.

CAMBIOS PASTORALES

Rdo. Casimiro Cabán pastor de la Iglesia Bautista Misionera en 860 E 156 St., Nueva York. Su dirección postal es 2430 Bronxwood Ave., New York 69.

Rdo. Nicandro González y esposa ofrecen su nueva residencia en M 66-374. Extensión Reparto Metropolitano, San Juan.

Rdo. Alberto Espada Matta salió a trabajar con los Nazarenos en el continente.

ANIVERSARIO

Cuarto aniversario: Iglesia Presbiteriana Unida "Dr. Archilla Cabrera Memorial" de Caparra Terrace, del 24 de agosto al 1ro. de septiembre, Rdo. Nicandro González, ministro.

BODAS

23 de agosto: Louis Baker y Trudy Singleton, en Mayaguez Marina.

6 de septiembre: Samuel A. Pereles, hijo del Rdo. Tomás Pereles y doña Antonia Martínez, y Luz Minerva Rivera, hija de don Pablo Rivera y doña Carmen Concepción. en la Iglesia Evangélica Unida de Fajardo.

Ultimo día para recibir informaciones para el número de noviembre: octubre 15. Para el número de diciembre: noviembre 7. Para el número de enero, noviembre 30.

DE AGUADILLA

La Primera Iglesia Presbiteriana de Aguadilla, pastoreada por el Rdo. Franklin D. Montalvo, sigue aumentando sus campos misioneros en la zona rural, al abrir una nueva escuela de extensión en el Barrio Calero. Pronto estará terminada la segunda capilla del Barrio Corrales, donde viene trabajando el laico Don Salvador González desde hace dos años. En un reciente servicio hicieron profesión de fe las Sras. Angela Alma, Gloria Crespo y Agueda Santiago, las Srtas. Matilde Marrero Hilda Elisa Nieves, Carmen Ferrer y Olga I. Alma; y el joven Alejandro Marrero. La Sra. Adela Dávila merece nuestro reconocimiento por haber cooperado con la Obra, ofreciendo su hogar para los servicios durante la construcción de la capilla y ayudando con sus recursos. Esta capilla está siendo construída por los propios esfuerzos de la congregación del barrio y con la eficiente ayuda de miembros del pueblo. A menudo hemos visto a nuestro pastor trabajanduro también en la construcción, cargando agua y atendiendo a múltiples tareas en la misma.

La iglesia del Barrio Corrales sigue activa y entusiasta asi como los demás grupos en el campo, donde esperamos surjan más capillas. Asi se extiende la obra por todos los sectores rurales. Bajo la dirección del Rdo. Montalvo esta es una de las iglesias presbiterianas que ha dado principio a la operación Manos a la Obra, y esperamos que las demás sigan el ejemplo.

Regresó de Nueva York después de unas cortas vacaciones el Sr. Fernándo Lugo, miembro de la hermana iglesia del Higuey. Inició sus actividades misioneras en este hermana iglesia la Srta. Leonor Capa, estudiante a misionera, quien por un año estará colaborando en esta iglesia junto al obrero encargado de la obra, el Sr. Jorge Acevedo, que también estudia en el Seminario su tercer año de teología. Regresó al Norte después de una temporada en el Higuey el Rdo. George Hipkins, de la Iglesia Presbiteriana de Port Deposit, Maryland, junto a su familia, la Sra. Nellie Cuellas de Hipkins, hija de nuestra líder doña Francisca C. Cuellas, y sus tres hijos. Durante su permanencia en el Higuey el Rdo. Hipkins se asoció de tal manera con nuestro pueblo que lo sentíamos como uno de los nuestros.

Salvador González Cardona

DE FAJARDO

IGLESIA EVANGELICA UNIDA CELEBRA SU 58 ANIVERSARIO

A través de un ameno programa que presidió la Sra. María I. D. de Rosario se llevó a cabo la celebración del quincuagésimo octavo aniversario de la Iglesia Evangélica Unida de Fajardo del 4 al 24 del mes de agosto pasado.

Se llevaron a cabo importantes actividades. Los siguientes pastores y ministros nos visitaron presentando sendos y confortables sermones espirituales, algunos con sus congregaciones, a saber: Manuel Mattos Alberty, de Ceiba; Celio Rosa, del circuito pastoral de Quebrada Seca, Aguas Claras y Daguao; Gilberto Robles, secretario ejecutivo de la IEU de Puerto Rico; Avelino Robles, del Reparto Metropolitano; José A. Cardona, del Seminario Evangélico; Víctor Pabón, de Valles de Florencio; Gregorio Figueroa, de Sabana; Israel García, evangelista, que estuvo cuatro noches consecutivas; Antolín Castillo, de Villa Prades, Santurce; Miguel Limardo, de Naguabo; Srta. María Robles, del Ryder Memorial Hospital de Humacao; José A. Torres. de Buena Vista, Hato Rey; y el Dr. Thomas J. Liggett, presidente del Seminario.

Fueron admitidas como miembros de la iglesia a través del bautismo las señoritas Raquel Robles Sánchez y Josefina Quiñones. Se celebró la Santa Cena y hubo quince profesiones de fe en el Señor Jesucristo.

Alejandro Calderón

En este mes de septiembre empezó un nuevo curso para enfermeras prácticas en el Ryder Memorial Hospital de Humacao. Se espera que un nuevo grupo inicie sus clases para el mes de enero, que es cuando se gradúa el grupo actual. Los interesados pueden adquirir más información escribiendo al Ryder Memorial Hospital, Humacao.

IN MEMORIAM

CARMEN GARCIA DE GUISAO

Después de larga enfermedad durante la cual fué vivo ejemplo de fé inconmovible pasó a morar con el Señor durante los primeros días del mes de julio la venerable y fiel hermana doña Carmen García de Guisao.

La fiel hermana que se nos adelantó en el viaje a la eternidad es la digna esposa del consagrado hermano y fiel miembro de la iglesia Metodista en Palo Seco, don Daniel Guisao.

Durante su enfermedad, que se prolongó por casi 30 años, fué testimonio vivo y edificante del glorioso evangelio de nuestro Señor Jesucristo. Le sobreviven siete hijos, los cuales sirven al Señor: Amada, Ana, Antonia, Amparo. Aniano, Agapito y el Benjamín de la familia, nuestro querido hermano y consagrado pastor Rdo. Bienvenido Guisao.

Las Iglesias de Palo Seco y Maunabo, al expresar su más sentida condolencia por la pérdida del sér querido, tienen la seguridad de las hermosas promesas de fortaleza y consuelo en la tribulación que por el conocimiento de nuestro Señor Jesucristo se hacen vital realidad en momentos de prueba. Sea pues el nombre de Dios glorificado por la certeza que tenemos de que la hermana Guisao morará en gloria en las moradas de nuestro Señor.

Agustina Rodríguez

NOTAS DE LA IGLESIA DISCIPULOS DE CRISTO DE GUAYNABO

La Iglesia se reunió por dos veces para estar junto a nuestra hermana Priscila de Jesús. Sentíamos tristeza y alegría a la vez. Tristeza porque por algún tiempo habrá un vacío en nuestra congregación. Alegría porque celebrabamos el triunfo de Prisla. El 16 de agosto salió para hacer su internado de dietética en el Hospital Militar Brooke en el Fuerte Houston, San Antonio, Tejas. Priscila es una de nuestras muchachas mas queridas y que más ha sabido distinguirse en el servicio a su Señor. Damos gracias a Dios por la juventud que triunfa. A ella decimos: Adelante, siempre adelante. (Vea foto en página 19)

CARMEN SOLER
Secretaria Corresponsal

BUZON DEL LECTOR

Mayaguez- Su editorial sobre Evangélicos en la Gobernación estuvo magnífico, pero permítame mostrarle un pequeño error suyo — quizá se debe a su juventud. Ya ha habido otros evangélicos que han ocupado la gobernación de Puerto Rico, y por cierto, ambos presbiterianos. Lo fueron el Lcdo. Juan B. Huyke, y luego el Dr. Gallardo, ambos Comisionados de Instrucción Pública, y ambos miembros de la Iglesia Presbiteriana Hugh O'Neill Memorial de San Juan.

Tomás Colón

Gracias por la información . En verdad recordamos que varias veces estos distinguidos hermanos ocuparon tan importante puesto interinamente cuando los gobernadores eran nombrados por el presidente de Estados Unidos. Quisimos señalar en el editorial el hecho de que el Lcdo. y Rdo. Fernandez Badillo es el primer evangélico en la gobernación desde que elegimos a nuestro gobernador. Pero esto no resta mérito a los demás distinguidos evangélicos que han servido tan alto puesto. Si alguno de los lectores recuerdan a otro, agradecemos su información. .. ..SJVS.

Brooklyn- Hé leído con gran regocijo el primer número del PRE bajo tu dirección y me parece formidable. Te felicito. Esos programas para la juventud son muy útiles y las poesías, los chistes sanos y los pensamientos cortos dan mucha vida y animación a la revista.. Adelante Samuel, comunícanos a través de tu revista ese entusiasmo, ese gozo de vivir y ese buen humor que te caracteriza. La causa de Cristo lo demanda..

JOSE A. BONILLA

Nueva York- Magnífico editorial su "Saludo y Presentación". Cuente que con la ayuda del Señor seguiré colaborando con usted lo mismo que hice con los buenos hermanos esposos Cintrón. VICENTE RANGEL

Agradecemos a estos dos buenos y consecuentes hermanos sus palabras de felicitación, y esperamos seguir recibiendo sus colaboraciones y noticias. SVJS.

Cayey- Deseo expresarle el deseo ardiente de que pueda triunfar en sus nuevas faenas para llevar nuestra revista hacia adelante, pero mucho me temo que si perdura la actual situación de recibirse el periódico a los 10 o 15 días del mes siguiente al cual corresponde, tendremos que subir una cuesta muy empinada para mantener los actuales suscriptores; realmente no me explico como si anteriormente se tiraban dos ediciones mensuales y era servido con regularidad, ahora que es solamente una, estamos recibiéndolo a los días 10 o 15 como en este mes de agosto, por lo que me atrevo a sugerirle vea la forma de terminar con esta situación para beneficio de todos.

ANGEL FIGUEROA

La tardanza en estos números se debe al cambio de las oficinas editoriales, que pronto estarán funcionando normalmente. Para obviar la tardanza estamos presentando material adelantado, de modo que siempre llegue fresco. Gracias a nuestro agente Figueroa por su interés, y puede estar seguro él así como todos los demás agentes y suscriptores que tratamos de normalizar lo más pronto que se pueda la distribución de la revista. SVJS.

Roosevelt- Quiero felicitarle por la nueva y remozada edición del PRE, que tanto me ha interesado que lo he leído todo y lo usaré en los programas con los jóvenes y niños, porque trae para todos. Como sabrás, acostumbro encuadernar los distintos números porque me son de gran utilidad para los programas de la Iglesia, de manera que ahora lo haré sabiendo que cada edición que salga va a tener algo que será de gran utilidad, tanto a Julia como a mí, que sabes tiene mis mismos intereses.

JOSE RAUL PADILLA

Eso mismo es lo que queremos, que la revista sea de utilidad ahora y más adelante. La idea del hermano Padilla es excelente: el encuadernar los números de la revista permitirá tener con el tiempo una colección que será muy útil. Gracias, José Raúl, por el espaldarazo. SVJS.

AVISO

El Coro Interdenominacional auspiciado por el Concilio Evangélico de Puerto Rico y dirigido por la Sra. Esther Plyler anuncia a sus miembros que los ensayos para la temporada de Navidad comenzaron el domingo 31 de agosto a las 2:00 P. M. en el Seminario Evangélico de Río Piedras. El Coro Inter quiere ofrecer sus servicios a cualquier iglesia que lo solicite durante la temporada de Navidad para llevar el mensaje cantado.

SABIDURIA Y HUMOR

"Así como hace la abeja, debemos hacer que nuestro trabajo sea nuestra diversión."

* * *

Maestro de Escuela Bíblica: "¿Por qué debemos ser bondadosos con los pobres?"

Alumno: "Porque no se sabe cuando uno de ellos puede hacerse rico".

* * *

La educación más pobre que enseñe dominio propio es mejor que la mejor educación que enseñe de todo menos dominio propio. STERLING

* * *

Señora López: ¡Cómo cambian los gustos de los niños!

Señora Rodríguez: Tiene usted razón. Cuando mis dos hijos eran chicos, a Juanito le encantaban los soldados y María era loca con las muñecas pintadas. Ahora que son grandes María está loca por los soldados y Juanito se va detrás de todas las muñecas pintadas que ve.

* * *

La ingratitud es la máscara del egoísmo. Anónimo

Cliente: No me gustan estos retratos. No me hacen justicia.

Fotógrafo: ¿Justicia? Lo que usted necesita es misericordia.

ROMPECABEZAS:

1- Cinco bajo un paraguas y ninguno se moja. ¿Cómo puede ser?

2- Seis personas en un grupo, seis tortas en un platillo, cada persona coge una torta, y queda una torta en el platillo.

CONOCIENDO

Nuestros Niños

Orlando y Arnaldo Torres Rivera

Somos gemelos y nos llamamos Orlando y Arnaldo Torres Rivera. Nacimos el 18 de agosto de 1956 y son nuestros padres Lastenia Rivera de Muñoz y Miguel Torres de Jesús. Nuestras abuelas son Faustina Muñoz y Asunción de Jesús, y viven en Jacaguas de Juana Díaz.

Pertenecemos a la Iglesia Unida de Coto Laurel, a la que vamos con nuestros padres cada vez que nos es posible porque los dos somos muy inquietos y damos que hacer. Pero nos gusta ir para ayudar a cantar un poquito.

Nuestro hogar es feliz porque dedican nuestros padres parte del tiempo a la oración y al culto. Cuando ellos oran nosotros también nos arrodillamos y bajamos las cabecitas imitándoles. Gozamos cuando hay servicios en el hogar porque los hermanos y el pastor nos aman y dicen que cuando seamos grandes Arnaldo será predicador y Orlando misionero. Estamos contentos de poder aparecer en esta columna para que los demás niños nos conozcan, y queremos conocer a otros niñitos también por sus fotos y biografías.

Primera Iglesia Bautista Ponce

INSTALACION DEL SECRETARIO EJECUTIVO Y DIRECTOR DE PROMOCION:

Nuestra iglesia se vió invadida de Bautistas de toda la isla, de delegados fraternales y amigos el último fin de semana de agosto para recibir a su hijo el Dr. Oscar Rodríguez quien fué instalado como SECRETARIO EJECUTIVO Y DIRECTOR DE PROMOCION de nuestro campo bautista.

Aprovechamos este acontecimiento para hacer público reconocimiento de otros hermanos hijos también de esta iglesia y que se han destacado por su espíritu evangélico que han desarrollado dentro y fuera; los hermanos Ruth Maldonado y Carlos Juan Lastra. Estos hermanos junto al Dr. Rodríguez y al hermano Pedro Vázquez, líder laico y Tesorero de nuestra iglesia, recibieron certificados como premio a ese reconocimiento.

30 AÑOS DE SERVICIO: Los cumplió nuestra misionera Inés F. Quiles de servicio en la obra bautista, 29 de ellos a la Primera Iglesia Bautista de Ponce. La Directiva en la Unión Insular de Damas quiso premiar esos años de labor, invitándola a un almuerzo donde hubo palabras de aliento y felicitación. La Sociedad de Damas "Las Vencedoras" le obsequio con un corsage de radiantes rosas y la presidenta tuvo frases de justo reconocimiento de su trabajo en nuestra iglesia.

COLEGIO BAUTISTA MARY O' LAKE: Ya el Colegio cuenta con su Guagua que tanta necesidad tenía de ella. Nuestros muchachitos se ven muy contentos. Ha sido nombrada directora del colegio la Sra. Lucila S. Cotto Reyes.

CLINICAS DE EVANGELISMO: El Comité de Evangelismo presidido por el hermano Agapito Bonilla con la cooperación de nuestro pastor, ha venido celebrando CLINICAS DE EVANGELISMO, todos los lunes y continuará todo el resto de este año, preparándonos de una manera eficiente, clara, sistemática y bien distribuída que empezará a funcionar el próximo año.

Julia V. Lanauze

Srta. Lucy Lebrón

SE GRADUO

Recientemente se graduó de enfermera del Hospital Presbiteriano la Srta. Lucy Lebrón, hija de don Gerardo Lebrón y doña Sile Laboy de Lebrón, de Caparra Terrace. Todos ellos son miembros de la Iglesia Cristiana (Discípulos) de San Juan. La Srta. Lebrón ejercerá su profesión en el Hospital Presbiteriano. Ella fué agente de nuestra revista en dicho hospital.

Srta. Priscila de Jesús

RAY ROBLES CANTA

¿Recuerda Ud. al hermano Ray Robles? El fué uno de los cantantes sagrados durante la campaña de Billy Graham en el Caribe y en San Francisco. Ofrecemos a la venta sus discos Hi fi con los siguientes himnos.

Cuan grande es El	Me levantó
Prefiero a Jesús	En la Cruz
Yo Sigo a Cristo	Roca de la Eternidad
Hay un Mundo feliz	A Solas con Jesús
El Piloto de Galilea	Todo a Cristo

El Mundo no es mi Hogar

Nadie pudo amarme como Cristo

Solicítelos A EFRAIN SANTIAGO

IGLESIA METODISTA WESLEYANA

APDO. 10619, CAPARRA HEIGHTS

NOVIAS

A LAS NOVIAS EVANGELICAS DE LA ISLA

PIKE'S PARTY SHOP DE ARECIBO OFRECE BIBLIAS EN MINIATURA

PARA SUS RECORDATORIOS

NACARADAS A. $12.00 EL CIENTO

BLANCAS A. $10.00 EL CIENTO

Muestras a vuelta de correo ..... .15

Imprimimos cintas y enviamos C. O. D. a cualquier sitio solo por $5.00 EL CIENTO

MINIATURAS PARA RECORDATORIOS BODAS, BAUTISMOS Y CUMPLEAÑOS

10% DESCUENTO A LAS IGLESIAS

PIKE'S PARTY SHOP

DE DIEGO 106, BOX 836, ARECIBO

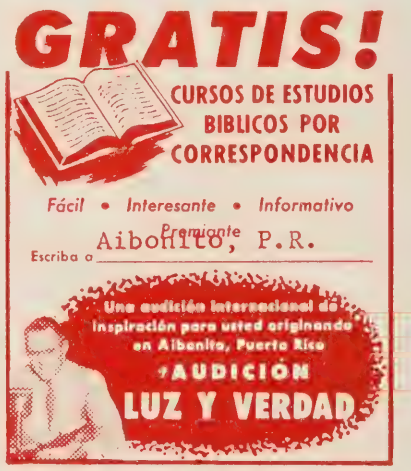

WNEL, Caguas. 1450 kc.
jueves 5:30 P. M.
WKJB, Mayaguez, 710 kc.
domingos 7:30 A. M.
WPAB, Ponce, 550 kc.
domingos 7:30 A. M.
WAPA, San Juan, 680 kc.
domingos 9:00 P. M.
WALO, Humacao, 1240 kc.
domingos, 6:30

PUERTO RICO evangélico

OCTUBRE DE 1958

¡Adelante, corazones, que Cristo es el Piloto!

EN ESTE NUMERO:

MATERIAL PARA PROGRAMAS NAVIDEÑOS

BUZON DEL LECTOR

AGUADILLA- Hé estado pensando en que algún periódico o revista en Puerto Rico abriera una sección gramatical y que en cada edición se publicaran frases o palabras que corrientemente se pronuncian mal y se insertara la pronunciación correcta, así como reglas gramaticales para el acento, coma, signos, etc.

Euclides Pagán

Excelente idea, puesto que el dominio de nuestra lengua es uno de los objetivos principales de todo buen hispano. Nuestras columnas están a su disposición, don Euclides, para cuando usted lo desee. SJVS

* * *

RIO PIEDRAS - Cumplo con el muy grato deber de felicitarlo por el magnífico editorial "Amós y las Vacas de Basán". Ante esta situación de caos y desastre moral y espiritual nos sirve de aliento y llena de esperanza que voces tan autorizadas como la suya traten con el más loable y sano propósito de despertar la conciencia de nuestro pueblo a ver si se detiene en esa carrera loca que a todos ya nos espanta.

El párrafo que apela a los más santos y gloriosos principios de la Iglesia Cristiana en su más elevado sentido y sin hacer distingos de clase alguna está sencillamente formidable.**José Suárez Fernandez**

FAJARDO - Leí con delectación su brillante editorial "Amós y las Vacas de Basán" y le felicito de todo corazón por sus valientes conceptos. **M. Martínez Rechani**

Gracias a estos dos amables hermanos por sus palabras de aliento. El Sr. Martínez Rechani acaba de publicar a mimeógrafo un excelente artículo sobre "El Espíritu Santo en la Unidad" basado en Efesios 4:3-6 cuyo estudio encomendamos muy calurosamente. SJVS

JAMAICA.- Hasta Jamaica me llega su revista **"Puerto Rico Evangélico"**. la que leo hace muchos años y amo mucho. Gracias por ella, pues me hace mucho bien. Adjunto le envío algunas poesías, las que someto a su crítica. No me molestará si los rechaza, aunque en ese caso me gustaría saber el por qué, ya que me gusta escribir y como es lógico esto me haría mucho bien.

Nicolasa Alamo Rodríguez

Muchas gracias, hermana Rodríguez. Esperamos poder publicar en el próximo número su poema "Yo tengo sed de amar." SJVS

* * *

CAPARRA HEIGHT - Te diré que es una pena que la revista no pueda publicarse dos veces en el mes Pero encuentro más grave mal el el hecho de que no circule en toda la isla, en todas las iglesias, en todos los hogares con necesidad espiritual, moral y social. Más anuncios, más actividad, una campaña grande, intensa, perseverante, pueden quizás vencer muchos obstáculos y darnos la victoria. Y esto, creo firmemente, aunque no es asunto fácil, no es asunto para echarse a dormir, como pasa con todos los acuerdos y resoluciones de nuestras asambleas. Necesario es pensar un plan viable, firme, seguro, desafiante. Y creo que tienes la gran oportunidad de hacer lo que otros han empezado a hacer y por muchas razones no pudieron realizar. Adelante, que no estás solo. **J. Espada Marrero**

Ojalá otros hermanos despierten a la necesidad de hacer circular nuestra revista aun más en todo nuestro campo. Esperamos poder madurar un plan, y agradecemos vuestro apoyo. SJVS.

¡Aquí Está!...

EL CALENDARIO DE ESPERANZA Y PROMESA

Impreso totalmente en Español, es el preferido de las Congregaciones de Puerto Rico. Trae doce ilustraciones policromadas, cada una con su descripción y el mensaje de las Sagradas Escrituras.

★

Solicite la lista de precios especiales para las Congregaciones que compran en cantidades.

La Reforma

Arzuaga 11
Río Piedras, P. R.

PUERTO RICO EVANGELICO
OCTUBRE DE 1958
AÑO 47 NUM. 1248

Publicado mensualmente en los talleres de Puerto Rico Evangélico, Inc., en Ponce, P. R. Admitido como correspondencia de segunda clase en las oficinas de correos de Ponce el día 10 de julio de 1912, de acuerdo con la ley del 18 de octubre de 1917. Precio de suscripción en P. R. y EE. UU. $1.50.

PERSPECTIVAS

Por primera vez tenemos más material para una edición que el que cabe en la misma. Se nos quedaron un montón de poemas más, un formidable artículo sobre cómo celebrar la Navidad en el hogar y en la Iglesia, de la pluma del Rdo. Ralph García, y nuestras acostumbradas secciones de Senderos y Estudios Bíblicos. Pero ya las tenemos listas para la edición de noviembre, donde incluiremos además un interesante artículo del periodista Samuel E. de la Rosa sobre sus experiencias en el Oriente con magníficas ilustraciones.

Esperamos que no se molesten porque les presentamos la Navidad tan pronto. Nuestra idea es servir a las iglesias. Sabemos que para este tiempo ya están buscando material para las veladas de los niños y para el drama tradicional. Ofrecemos con humildad dos dramas originales, uno corto para niñas y otro de un acto para los jóvenes. No requieren mucho escenario, pero sí preparación en cuanto a vestuario, ensayos, efectos de sonido y luminotecnia. Deseamos saber qué iglesias lo presentan y el resultado del mismo.

Muchos de los poemas han sido tomados de viejas colecciones y folletos donde no aparece el nombre del autor. Agradecemos grandemente si algunos pueden ser identificados nos lo escriban para darles el debido crédito.

Solicitamos vuestra cooperación en cuanto a enviarnos datos con tiempo acerca de las bodas, nacimientos, defunciones, traslados, ordenaciones, aniversarios y otros actos para la sección Panorama Evangélico.

Y antes de que se le olvide, ¿no ha pensado en la idea de hacer un regalo de Navidad que dure todo el año? Eso sería una suscripción a esta revista. Regale una suscripción a su amigo, a su familiar, aquí o en cualquier parte del mundo.

NUESTRA PORTADA

Samuelito y Wilfredo Vélez reman en el lago de Central Park confiados porque su papá va con ellos.

PUERTO RICO EVANGELICO

afiliado al Concilio Evangélico de Puerto Rico
Director-Administrador: Rdo. Samuel J. Vélez Santiago
Tel. 152, Universidad Interamericana, San Germán
Secretaria: Dorcas Pérez

CONTENIDO PARA OCTUBRE DE 1958

ARTICULOS

El Espíritu de la Navidad 4

DEPARTAMENTOS

TOPICOS

COFRE DE NAVIDAD

Poemas y números literarios 7
Drama corto para cinco niñas 11
Drama para Jóvenes en un acto 12

"EL FINAL DE LA JORNADA"

SECCIONES

Buzón del Lector 2
Mundo Religioso 23
Perpectivas 3

NOTICIAS

Panorama Evangélico 21
Noticias de las Iglesias 22

EDITORIALES

Seamos Diferentes 5
Un Viejo Problema 5

"Puerto Rico Evangélico" es el órgano oficial de las denominaciones evangélicas Bautista, Cristiana (Discípulos), Metodista, Presbiteriana y Evangélica Unida de Puerto Rico.

Desde bien temprano es bueno que estemos pensando en

EL ESPIRITU DE LA NAVIDAD

Ya prontito vienen por ahí las lloviznitas del norte que le vienen bien a los gandules, y la fría brisa mañanera que anuncia que nos llegó el invierno. Y eso significa que llega la Navidad con su carga de tareas y preparativos, parientes que regalar, amigos que recordar, paquetes que amarrar, postales que firmar.... Si se nos queda alguien sin que lo recordemos, que si el año pasado me hicieron tales regalos, que si aguinaldo por aquí, que si pasteles por allá.... ¡Qué trabajosa me va a resultar la dichosa Navidad!

¿Y qué? ¿No trata este artículo acerca del espíritu de la Navidad? Pues sí, querido lector. Lo que pasa es que el espíritu de la Navidad se ha dañado de tal manera que uno se acuerda de todo menos de la llegada al mundo de Cristo Jesús.

La tradicional festividad religiosa se ha comercializado al punto de que el personaje principal se ha olvidado por completo. Tal parece que la Navidad es una fiesta comercial. Una revista norteamericana decía años atrás: "La Navidad es ahora reconocida universalmente como la fiesta principal del año para los niños. La Navidad sería muy sosa para los niños si no fuera por los regalos de Santa Claus".

Y una gran mayoría de nuestro pueblo se cree que si no hay árboles con luces, comidas de pasteles, regalos y obsequios, bailes y borracheras, no hay Navidad. en lugar de preocuparse en estos días por las cosas del espíritu se preocupan tan sólo por las cosas materiales.

¡Cómo cambian los tiempos y hacia donde vamos! Piensen ustedes que hace un siglo el hombre promedio tenía 72 deseos de los cuales 16 eran reconocidos como necesidades indispensables. Hoy día el hombre promedio tiene 484 deseos de los cuales 94 se consideran necesidades. Hace un siglo solamente, se ofrecían en venta 200 artículos distintos, mientras que hoy más de 32,000 artículos diferentes se ofrecen en venta en medio de una violenta propaganda.

El mundo está ansioso por objetos, por cosas, por lo material, y olvida los valores espirituales. Evidencia de eso es la Navidad moderna. Echen una ojeada a los periódicos para ver cómo se anuncian las cosas, con una tenaz insistencia, obligando a uno a casi recoger el regalo, que es el mejor del mundo, el más barato y el más esperado. La gritería ensordecedora del comercio nos hace perder de vista lo religioso de la Navidad.

Primeramente empezarán con la cantaleta de los días que faltan para la Navidad, de que hay que apurarse a comprar tal o cual regalo antes de que se acabe. Se le da más importancia al regalo que a quien lo da. Luego ofrecerán un objeto con el lema de que "Este es un regalo para la persona que lo tiene todo. Esto es lo que le gusta a él o a ella.. Cómprelo.... cómprelo.... cómprelo...." y ofrecen algo caro e innecesario, y uno se pone a sufrir al pensar más en el regalo que en la persona a quien desea obsequiar.

El comercio nos quiere hacer ver de todas maneras que lo que vale es el regalo. Es espíritu de Navidad está en el amor que motiva el regalo. No vamos a dejar de pensar en regalos, de ninguna manera. La Navidad vino de primera intención como un regalo de Dios al mundo por el inmenso amor que le tenía. Nosotros, en recuerdo a aquella perfecta dádiva, sentimos una corriente de buena voluntad y de generosidad en nuestro ser que se manifiesta por medio de donación de regalos a los que nos rodean. La importancia no está en el regalo sino en el espíritu detrás del regalo. Si al hacer el regalo estoy pensando yo en el qué dirán, en el comprar o ganarme a aquella persona, en quedar bien con el pariente, en ser alabado, o en recibir regalos en cambio, estoy ajeno por completo al espíritu de la Navidad, y es mejor que no haga ningún regalo.

Lo que hay que pensar es que al hacer el regalo estoy demostrando el espíritu de amor de Cristo, y mi regalo es una expresión, un eco, del regalo de Dios al mundo. Pensemos realmente en la necesidad de la persona a quien vamos a regalar, y no regalemos nada por ostentación o vanagloria. Démosle un toque personal, ya sea que envolvamos nosotros mismos el regalo y no lo dejemos a la manera impersonal, y científica de la tienda: pongamos una notita personal con palabras de nuestro puño y letra. Pensemos con alegría en la otra persona.

Ustedes saben que tienen más valor las tarje-

(Pasa a la página 6)

SEAMOS DIFERENTES

Está próxima una nueva temporada de Navidad. Muy prontito empezará el bombardeo del comercio adjudicándose a sí mismo la subasta como único interprete del espíritu navideño. Se hablará de regalos y de licores, de fiestas y de comilonas, de bailes y asaltos y francachelas sazonadas con el mejor producto de las destilerías del país. Y si el Día de Navidad amanece usted hecho una lástima, no faltarán medicamentos sabiamente dispuestos por el mismo comercio para que salga usted pronto de su turca y se prepare para la de Año Nuevo. Y de ñapa tiene la oportunidad de Reyes. Nada, que las fiestas navideñas en nuestras latitudes latinas vienen de perilla al espíritu comercial para sacarle los chavos al pueblo, embotarle su sentido espiritual y llenarle las cuentas de banco a unos cuantos oportunistas mientras que Jesús queda metido en el pesebre rodeado de maniquíes pintados al brillo de luces que iluminan también la farsa más grande jamás celebrada.

Porque eso de tomar el nacimiento de Jesús como pretexto para fiestar es una farsa gigantesca y que condena al mundo. No solo hay que saber discernir "el cuerpo de Jesús" en la Santa Comunión. También hay que saberlo discernir en la Navidad. Y usarlo de pretexto para dar rienda suelta a la lujuría no es precisamente discernirle.

En esto tenemos los cristianos evangélicos que ser diferentes. Es nuestro Señor el que ha de ser festejado y no vamos a traicionarle uniéndonos a las actividades mundanas por cuestión de ser sociales, no ser aguafiestas o ir con la corriente. Aquí es que tenemos que probar que somos diferentes, que Cristo es algo más que un muñeco en nuestras vidas. Aquí es que vamos a demostrar nuestra inconformidad, siguiendo el consejo paulino de "No os conforméis a este siglo".

Tenemos que ser diferentes en la celebración que hagamos en Nochebuena. Esa es noche de iglesia, no de casino. Esa es noche de himnos, no de rumbas y merengues. Esa es noche de meditación y oración, no de bullanguerías. El cristiano ha de estar con los suyos en camaradería familiar. La razón de la alegría es Cristo venido al mundo. Los regalos deben ser expresión de amor y no ostentación. Al centro de la celebración ha de estar Cristo, no la botella venenosa de alcohol.

A nadie le gustaría que su cumpleaños fuera tomado como pretexto para insultarle olvidándose la gente de uno y haciendo todo lo contrario de lo que uno cree. La manera como el mundo celebra la Navidad es un insulto a Cristo, y no podemos transigir, no podemos unirnos ni tan siquiera de apariencia con el paganismo que así insulta al Señor tomando de pretexto la celebración de su nacimiento para estar en orgías y bacanales. ¿Hasta cuando vamos nosotros a claudicar con el mundo? ¿Cuando es que vamos a demostrar lo que somos y lo que creemos?

¡Seamos diferentes en esta Navidad!

UN VIEJO PROBLEMA

Otras celebraciones que se cubren con el manto respetable de la religión pero que no son otra cosa que una escandalosa licencia de vicio son las mal llamadas "fiestas patronales". Una y otra vez se ha levantado la voz evangélica pidiendo el divorcio de las fiestas religiosas y las fiestas cívicas. Lo que tenemos ahora es un período de nueve o diez días en cada pueblo donde so pretexto de servir las necesidades recreativas de la gente se declara la plaza en casa de juego y se ofrece licor desde el atrio de la iglesia a beneficio de las escuelas parroquiales.

No nos perturban las fiestas religiosas en sí. La Iglesia Católica Romana tiene el derecho de celebrar sus fiestas. Nos agradaría inmensamente que esas fiestas. fueran religiosas ciento por ciento. Que durante sus nueve días se trajeran predicadores

elocuentes de otros sitios, se presentaran coros en las plazas, y se ejercitara todo el talento artístico que los católicos tienen en grande escala por la líneas de expresión espiritual.

No nos perturban las fiestas cívicas en sí. Sería interesante que una o dos veces al año cada pueblo celebrara una fiesta cívica, con la presentación de conciertos por bandas, orquestas y solistas, con oradores afamados que hablaran de temas de cultura y arte, con exhibiciones de cuadros, con juegos florales, concursos de declamación y eventos deportivos.

Lo que nos perturba es la nefasta combinación de fiesta religiosa y fiesta cívica con el desbordamiento de vicios. La mayor parte de la gente no acude a la iglesia pendiente de las picas y del programa de horrible música popular que se pregona con altoparlantes una vez que pasa la novena. Y luego la plaga de kioskos ofreciendo licor a troche y moche es un mentís a la vida ejemplar de los santos "honrados" con tamaña ostentación.

¿Cuando, cuando van a despertar los religiosos sinceros de la Iglesia Católica Romana, y venir al rescate de sus valores?

SAMUEL J. VELEZ SANTIAGO

EL ESPIRITU DE LA NAVIDAD..... **(de la pág. 4)**

tas navideñas recibidas con la firma y deseos sinceros del amigo que la que viene impresa. Una de las formas de hacer cristiana esta Navidad próxima es tomarse un poquito de tiempo en la tradicional costumbre de enviar postales y demostrar con algunas palabritas que uno siente afecto por la persona, y que sus deseos son más que las lacónicas palabras impresas. No envíen más postales que las que estén dispuestos a enviar de esa manera, porque todas las demás son superfluas y por ostentación.

En lo que respecta a nuestros niños debemos enseñar que tengan el mismo espíritu de desprendimiento y generosidad. Nuestros niños se han llegado a creer que lo más importante de la Navidad es el recibir. ¡Qué mucho gozan cuando reciben sus regalos y juguetes! Pero qué pena tan grande cuando se pierden el más glorioso gozo, la más grande alegría de todas las alegrías y de todos los gozos del mundo: la alegría de DAR. Cristo dijo: "Mas bienaventurada cosa es dar que recibir". No hay mayor satisfacción en la vida que el poder dar, que el poder ofrecer algo de lo nuestro a otra persona. Esto es así, y sin embargo nuestros niños y nosotros mismos nos hemos llegado a creer que no hay nada mejor que recibir, y en la Navidad estamos más pendiente de lo que viene hacia nosotros que de lo que podemos ofrecer.

Ahora en Navidad es que tenemos la oportunidad de enseñar a nuestros niños el espíritu generoso de dar. Cuantos necesitados a nuestro alrededor, cuantos de los mismos vecinitos de nuestros niños a quienes ellos podrían ofrecer algo, siquiera su amistad y su compañerismo.... Cuantos vecinos nuestros que viven solos, aislados, solitarios, sin tener a nadie quien les sonría y nosotros nos preparamos a celebrar la Navidad de Cristo, que se dió a Sí mismo por todos, pensando solamente en lo que vamos a comer, en lo que vamos a recibir. Miserables que somos. Y para nosotros fué que vino Jesús.

No. amados lectores, vamos a ser nosotros los primeros en gozar el verdadero espíritu de la Navidad. Vamos a cambiar las cosas ahora mismo. Vamos a olvidarnos de los valores materiales, de las cosas que el comercio pregona, y vamos a pensar en la generosidad, en el amor, en el compañerismo, en la simpatía, en desear el bien al prójimo, en hacer feliz a nuestro vecino, derramar a nuestro lado parte del perfume de amor que Dios nos ha derramado en abundancia sobre nosotros. De manera que las palabras de los ángeles al anunciar el nacimiento del Niño Jesús se hagan realidad en nuestras vidas: "Gloria a Dios en las alturas y en la tierra paz y buena voluntad para con los hombres".

S. J. VELEZ

COFRE DE NAVIDAD

—— NUMEROS PARA LA VELADA ——

INVITACION

El niño Jesús envía
a vosotros mis amados,
el mensaje que aquel día
cantaron con alegría
ángeles inmaculados.
Y porque soy decidida
y amorosa portadora
del mensaje de la vida,
con mi cara sonreída,
abro esta velada ahora.

MELODIA DE NAVIDAD

Ya se acerca Nochebuena,
la de alegres villancicos,
la que mitiga la pena,
la que aman todos los chicos...

La Navidad del Señor,
pletórica de alegría,
trayendo viene el amor,
el amor que Dios envía.

¡Ya llega la Navidad
que recuerda al Niño bueno,
la regia Natividad
con su cielo azul, sereno!

La que a los hombres confunde
en una canción divina,
que el bien a todos infunde
y a los pueblos avecina.

La que enalteció el hogar
a toda mujer y niño;
la que logró combinar
lo terreno y lo divino.

Noche de gracia sin par
que la humanidad celebra,
porque anuncia dicha paz
a los hombres en la tierra.

¡Ah! si el cántico del cielo
dejáramos resonar
como el eco de un anhelo
en el alma sin cesar.
¡Y el sentir de Navidad
fuera el pan de cada día....
cuánta dicha de, verdad,
a todos alcanzaría!

Isabel G. V. de Rodríguez en

UN PASTORCILLO

Un pastorcillo yo fuera
en el tiempo, allá en Belén
y cuando el Niño naciera
para ofrecernos Su bien
hasta el pesebre corriera
con alegre corazón
y al bello infante ofreciera
mi leal adoración..

Más, soy un muy pobre niño,
en el tiempo bien distante,
y no podré mi cariño
ofrecer al dulce infante..

No podré ser pastorcillo
ni llegarme hasta Belén,
que el Niño entonces nacido
volvió a Su cielo.. ¿Qué haré?

Impulsado por mi anhelo
y en alas de mi oración
raudo subiré a Su cielo,
con alegre corazón,
para decirle el deseo
de mi alma y su intención:
¡Yo quiero ser tu cordero,
Jesús, sé tú mi pastor!

ANTONIO ALMUDEVAR

LA NOCHE DE NAVIDAD

Era una noche serena,
titilaban las estrellas
con temblores de emoción:
era la noche más bella
en que bajó a nuestra tierra
la divina compasión.

Bajo la comba azulada
las ovejas dormitaban
junto al sencillo pastor.
Aullaba el lobo a lo lejos..
crepitaban los sarmientos
en el fuego defensor.

Percibíase el murmullo
suave como un arrullo
de la brisa nocturnal,
que anunciaba al ya cercano
tiempo de invierno. Lejano
sonaba, acaso, un cantar....

Una dulzura infinita
de todo se desprendía
y una gran serenidad....
Era la noche de plata
que, feliz, de entonces canta
el alma de Humanidad.

HISTORIA BREVE

J-osé y María llegaron
a la aldea de Belén,
donde un día como éste
nació nuestro Sumo Bien.

E-s un hermoso niñito
envuelto en pobres pañales,
mas en su grandeza vénse
del Altísimo señales.

S-abed que esta grata nueva
en los cielos se cantó,
y un grupo de pastores
de la vecindad lo oyó.

U-na señal de grandeza:
los hombres dejan su grey,
y con los magos se acercan
al niño y adoran cuál rey.

S-u nombre, nombre sublime,
escrito con clara luz
en la noche tenebrosa:
es el nombre de JESUS!

CANCIONES DE CUNA

¡Pajarito chino
de color añil!
Canta que mi niño
se quiere dormir.

Pajarito chino
color punzó!
Calla que mi niño
ya se durmió..

o o o

La loba, la loba
le compró al lobito
un calzón de seda
y un gorro bonito.

La loba, la loba
salió de paseo
con su traje rico
y su hijito feo.

La loba, la loba
vendrá por aquí
si este niño mío
no quiere dormir.

o o

Por los caminitos
de Jerusalem
va un niñito rubio
camino a Belén.

Le dan los pastores
tortas de maiz,
leche de sus cabras
y pan con anís.

El niñito tiene
dos rizos de luz.
Duérmete, mi hijito,
sueña con Jesús.

o o

La señora luna
le pidió al naranjo
un vestido verde
y un velillo blanco.

La señora luna
se quiere casar
con un pajarito
de plata y coral

Duérmete, mi niña,
e irás a la boda
peinada de moño
y en traje de cola.

JUANA DE IBARBOUROU

(NOTA: Para ser recitada por una niñita con una muñeca en sus brazos, meciéndose en un sillón)

VILLANCICO DE LA NOCHEBUENA QUE NO HA LLEGADO

Nochebuena de mis sueños,
¡cuánto tardas en llegar!
Desde la niñez te aguardo
toda el alma en ansiedad.
Y sólo en sueños vislumbro
la gloria del ideal...
Nochebuena de los siglos,
¿no vendrás?

Zagalillos y pastores
no se cansan de esperar;
sus zampoñas y rabeles
siempre dispuestos están
para rimar villancicos
de grandeza en la humildad,
Nochebuena de los pobres,
¿no vendrás?

Los caudillos que lucharon
con el ansia de engarzar
florones a la epopeya
cansados se encuentran ya.
Falta tierra para tumbas,
sobran fuerzas para odiar.
¿No vendrá la Nochebuena
de la paz?

Los Reyes buscan muy alto
el fulgor del luminar
que a sus pueblos encamine
hasta el bendito portal.
Un crisol piden los pueblos,
justicia, luz y verdad...
Nochebuena redentora,
¿llegarás?

Los dolientes, los que gimen,
en tremenda adversidad,
roto el corazón, no tienen
lágrimas para llorar,
aguardan por recompensa
la santa felicidad.
Nochebuena del consuelo,
¿no vendrás?

El establo betlemita
trono de amor fraternal,
en el alma de los siglos
nuevamente se alzará.
Y ha de ser la Nochebuena
el portento de un hogar
de la gran familia humana
que conquistó el ideal.

Tendrá la Cruz por emblema;
Por Patria, la Eternidad....
¡Nochebuena de mis sueños,
cuánto tardas en llegar!

* * *

LUZ EN LA SOMBRA

Navidad, luz en la sombra;
Navidad de luna llena,
Navidad del gran profeta
que inundó de luz la tierra.

Navidad del Hijo Eterno
que en un pesebre naciera.
Es Emmanuel, el Mesías,
que Isaías predijera.

Navidad, que nos recuerda
los ángeles y la estrella,
los pastores y los magos
y de Dios las "buenas nuevas".

Navidad que remmemora
la canción sublime, excelsa
que oyeron los que esperaban
aquella noche serena.

Navidad, que siempre inspira
dadivosidades tiernas,
¡que la celeste armonía,
se oiga de nuevo en la tierra!

Navidad que nos revela
la humildad y la grandeza
de Dios, humanado en Cristo,
dando salvación perfecta....

Navidad, fulgor perenne
en el alma pura y bella....
El amor de Dios al hombre
cada Navidad enseña.

Jesús, que en la noche buena
oigamos canción angélica,
que salte de gozo el alma
al oír: ¡"Paz en la tierra!"

Isabel G. V. de Rodríguez
en
ATARDECER SERENO

* * *

ANTE EL NIÑO JESUS

De entre las ciudades todas
La más noble es Belén,
De ella nace un caudillo
Que gobierna a Israel.

A su cuna van los sabios
Ricos dones a ofrecer,
Que le muestran su respeto,
Reconocimiento y fe.

El incienso a Dios proclama,
y el oro se ofrece al Rey,
Y la mirra indica al Hombre
Que ha venido a padecer.

Mi Jesús, mi Dios, mi hermano,
Soberano, excelso Rey...
Aunque pobre, yo mis dones
Quiero ofrecerte a mi vez...

J. B. CABRERA

EL PESEBRE DE BELEN

En pobre lecho de pajas
Nació el bendito Jesús,
Su figurita era toda
Un montoncito de luz.

La aldeíta de Belén
Fué la cuna que escogió,
Y allí, en humilde pesebre,
La luz del mundo brilló.

Su carita iluminada,
Llena de felicidad,
Parece decirle al mundo:
"¡Esta noche es Navidad!"

Es puro como la fuente,
Es tan bello como el sol,
De la flor tiene el perfume,
Del Cielo tiene el sabor...

INOCENCIA Q. DE AGUAYO

UNA VEZ

Una vez.... Era la noche,
era en la humilde Belén.
Una vez.... en un pesebre
nos nació el Eterno Bien.

Y unos sencillos pastores
que guardaban sus corderos,
oían el dulce canto
de los ángeles del cielo.

Y del Oriente lejano
buscando al Niñito Rey
unos magos diligentes
llegaban hasta Belén.

Una vez.... ¡cuánto tiempo
ya, desde entonces, pasó,
y sin embargo, mi amigo,
Cristo es ya tu Salvador.

ANTONIO ALMUDEVAR

NAVIDAD

Mis queridos amiguitos:
Esta noche es memorable,
De alegría incomparable,
De regalos, de canción.

Aletea en nuestro pecho
Con impulso prodigioso
El dar algo.. hacer dichoso
Al que nada puede dar.

Todos, todos nos sentimos
Contagiados de contento,
Y ese dulce sentimiento
Hoy nos hace hasta gritar.

¿Qué será, decid vosotros,
El por qué de tanto gozo?
¿Por doquier el alborozo
de una grande multitud?

Ha llegado al fin la noche
Que recuerda aquel evento
Del glorioso nacimiento
Del divino Redentor.

Y hoy es justo celebremos
De aquel Niño el natalicio,
Y que hagamos muy propicio
Este rato de placer.

Hemos ido en nuestra mente
Con los cándidos pastores
A cantar nuestros loores
Al niñito de Belén.

Al mirarle en pobre lecho
De maderos y de paja,
¡Cómo, como se rebaja
Nuestro orgullo y vanidad..!

Contemplad al Rey de Reyes
Descendiendo a lo profundo,
A lo pobre de este mundo,
Y tomar nuestro lugar.

Ved al Rey, al Rey del cielo:
Siendo rico, se hace pobre:
Y sin oro, plata o cobre
El nos viene a enriquecer.

Tributémosle loores
Con amor y limpias manos,
Y que tengan mis hermanos
Muy dichosa Navidad.

EMBLEMAS DE NAVIDAD
(Ejercicio para cinco niños)

PRIMER NIÑO

¡Vénganse pronto, muchachos!
Vengan, que quiero mostrar
El emblema que he buscado
Para esta Navidad.

TODOS

Vamos a ver.... ¿Qué trajiste?

PRIMER NIÑO

¡Un árbol de Navidad!

TODOS

¡Qué lindo, qué lindo árbol!

PRIMER NIÑO

Es muy bonito, ¿verdad?
Pues ahora verán toditos
Lo que va a simbolizar
Nuestro pequeño arbolito:
Es el amor infinito
Que siente por los humanos
Nuestro amado Jesucristo.
Y las ramas extendidas
Serán el amor gratuito,
Las grandes misericordias,
Esos dones tan benditos
Del Dios que mora en la gloria.
Y ahora muéstrenme ustedes
Los emblemas que han traído.

SEGUNDO NIÑO

Yo les traigo una estrella
Que va a simbolizar
La luz del Cristianismo,
Grande, refulgente y más.
Pues fué ella la mensajera
De dar a la humanidad
La bendita y grata nueva
De la Santa Navidad.

TERCER NIÑO

Yo les traje estas velitas
Que serán demostración
De nuestras tiernas almitas
Que adoran hoy al Señor.
Pues Cristo nos quiere ver
Como luces encendidas
Puras, lindas, siempre vivas,
Que puedan resplandecer.

CUARTO NIÑO

¿Oyen grato resonar?
Pues son estas campanitas
Que van a simbolizar
Nuestras tiernas vocecitas.
Cuando oramos o cantamos
Y de Dios vamos a hablar
Como dulces campanitas
Nuestras voces sonarán.

QUINTO NIÑO

Yo, como soy tan chiquito
¿Qué les podría traer?
Solamente este librito
Para que puedan leer
La vid de Jesucristo

La Primera Navidad;
Que es la Biblia pan bendito
A toda la humanidad.

TERCER NIÑO

¡Bravo. bravo, buen amigo,
Tu regalo fué el mejor!

CUARTO NIÑO

¡Qué buena será la fiesta!

SEGUNDO NIÑO

¡Qué mucho podré gozar!

PRIMER NIÑO

¡Y qué lindos los emblemas
De la Santa Navidad!

(Cada niño presentará a su tiempo su emblema. Estos son:

1- Arbol
2- Estrellita
3- Velitas
4- Campana
5- Libro

(Tomado del panfleto "Navidad")

HADAS DE NAVIDAD
(Ejercicio para cinco niñas)

TODAS: Somos alegres hadas,
Hadas de Navidad;
Sabemos de buena gana
Para otros trabajar.

PRIMERA (alzando los dedos):
A mis diez dedos les gusta
Proporcionar placer,
Sirviendo al vecino de ayuda
Mil cosas saben hacer.

SEGUNDA (tocándose los ojos):
Vigilantes mis dos ojos
Buscan la oportunidad
De hacer algo en bien de otros
Para su felicidad .

TERCERA (tocándose las orejas):
Siempre están mis dos oídos
Atentos para escuchar
La voz de mi hermanito
o cuando me habla mamá.

CUARTA (Señalando hacia los pies):
Obedientes y ligeros
Siervos fieles son mis pies
Muy dispuestos van corriendo
Los mandados a hacer

QUINTA (tocándose los labios):
Con palabras de cariño
Podrán mis labios hablar
Y alabanzas al Niño Cristo
Cantaré en la Navidad.

TODAS (Adelantándose un poco):
¿Desearíais ser hadas vosotros,
Hadas de Navidad?
Pues diremos cómo
Si ahora nos escucháis.

PRIMERA (Alzando los dedos):
Día por día vuestros dedos,
Donde quiera que estén
Agiles y dispuestos
Cumplan con su deber.

SEGUNDA (Tocándose los ojos):
Ved en toda persona lo bueno,
Lo que se puede alabar,
Y con amor verdadero
A vuestro prójimo tratad.

TERCERA (Tocándose las orejas):
Escuchad a vuestros padres,
A vuestras madres también;
De la Biblia las verdades
Reverentes obedeced.

CUARTA Señalando hacia los pies):
Para hacerle un bien a otro
No tardéis en acudir:
Corran vuestros pies con gozo
Para hacerle más feliz.

QUINTA (Tocándose los labios):
Hablen siempre vuestros labios
Con cariño y verdad,
Dulces himnos elevando
Al Señor en humildad.

TODAS: Ya veréis que estas hadas
No tan solo en Navidad
Sino todo el año trabajan
Con amor y voluntad.

E. CH. DE NAYLOR

EL PESEBRE DE BELEN

En pobre lecho de pajas
Nació el bendito Jesús,
Su figurita era toda
Un montoncito de luz.

La aldeíta de Belén
Fué la cuna que escogió,
Y allí, en humilde pesebre,
La luz del mundo brilló.

Su carita iluminada,
Llena de felicidad,
Parece decirle al mundo:
"¡Esta noche es Navidad!"

Es puro como la fuente,
Es tan bello como el sol,
De la flor tiene el perfume,
De Cielo tiene el sabor....

INOCENCIA Q. DE AGUAYO

NAVIDAD CRISTIANA
(Para clausurar velada)

Hermanos, llega a su fin
nuestra adoración cristiana
En esta noche de gozo
que el nacimiento proclama.

La gloria del natalicio
ha iluminado las almas.
No hay fecha más sugestiva
de verdad y de esperanza.

Y los que siguen a Cristo
Por la fe, porque le aman,
manifiestan su alegría
cantando sus alabanzas.

Porque la fe en el cordero
de Dios, que la culpa lava,
es la mano que recibe
el celeste don de gracia.

Al Señor se han entregado
renunciando su obra vana
pues han visto que en El solo
la gran salvación se halla.

No siguen supersticiones
ni la inquietud mundana,
habiendo abandonado
la senda torcida y mala.

En la salvación que tienen
que por sangre fué comprada,
obtienen satisfacción
espiritual, soberana.

Al terminarse esta noche
nuestra adoración sagrada,
os rogamos que sigáis
de Jesús la senda clara.

Al descanso El os invita,
a la salvación por gracia,
al perdón de toda culpa
a la vida en abundancia.
La Navidad, ¿de qué sirve
si no logra salvar almas?
Navidad para el pecado
es verdadera desgracia.
Dad, pues, hoy al Salvador
a vuestra existencia entrada,
ya que en cambio, El os dará
una acogida muy grata.

En el próximo número publicaremos más poemas de Navidad.

Un dramita corto para cinco muchachas

LA NAVIDAD DE LAS PASTORCITAS

(Rebeca, Noemí, Ana y Eunice; ángel.)
Rebeca y Noemí velan mientras Ana duerme en el suelo. ....

REBECA: ¡Qué fría está la noche! Siento como se estremece mi cuerpo cuando sopla el Viento.

NOEMI: Las estrellas estan mucho mas bellas que nunca. El cielo se ve tan misterioso como si se fueran a desplomar los astros en una cascada de luz....

REBECA: Echo muy de menos el fuego junto al hogar. ¡Cuántos deseos tengo de echarme junto a las mantas hasta que amanezca!

NOEMI: Ana está durmiendo tan tranquila como si no fuera al aire libre de la noche

REBECA: Muy pronto será la hora de nosotros retirarnos, y entonces vendrá Eunice a avisarnos.

NOEMI: Verdaderamente, allí viene Eunice lista a avisarnos.

(Entra Eunice)

EUNICE: La paz sea con vosotras, amigas. Ya llegó la hora de empezar nosotros la vigilia de las oveja.

REBECA: Aquí está Ana durmiendo. Tenemos que despertarla.

NOEMI: Sí, a ella le toca vigilar ahora, mientras nosotros vamos a domir.

EUNICE: Vamos, Ana, despiértate ya, que ya es hora de vigilar. ¡Ana!

ANA: ¿Qué? ¿Ah? Ah. sí, de qué buen sueñito me han despertado ustedes.

REBECA: Tú siempre soñando, querida Ana.

EUNICE: Sabes que tienes que trabajar conmigo hasta la madrugada.

NOEMI: ¿Y qué era lo que soñabas, se puede saber?

ANA: Soñaba con unos angelitos que venían volando desde el cielo hasta donde yo estaba....

REBECA: ¿Con que soñando con angelitos?

NOEMI: ¡Otra vez esta soñadora! Si fuera verdad estarías muy asustada.

EUNICE: Tú no haces más que soñar.. ¿Qué sacas con eso?

ANA: Soñar es lo más dulce que hay en el mundo. Soñar es viajar por los cielos, y ver las estrellas de cerca. Soñar es jugar con ángeles, y con luces, y vivir los momentos más hermosos....

NOEMI: Tú y tus sueños. ¿Qué provecho te van a dar los sueños?

EUNICE: Sí, muchacha. ¿De qué te sirve soñar si hay tanto que hacer y tanto que trabajar?

ANA: Soñar es buscar más fuerzas para el trabajo. Es beber agua radiante que nos transforma y nos dá más energías. El que no sueña no vive....

NOEMI: ¡Bah! Lo que haces es perder tiempo.

REBECA: Pero ella tiene razón. Los sueños ayudan a vivir....

EUNICE: ¿Qué, tú también sueñas?

REBECA: Sí, yo también sueño. Pero no son los sueños de Ana, que sueña cuando está durmiendo..

NOEMI: ¿Y cómo son tus sueños entonces?

REBECA: Yo sueño despierta.... Yo veo alrededor de mí miles de figuras hermosas y suaves que revolotean como si quisiera decirme un secreto.. Pero quisiera poder verlas de verdad. quisiera ver....

EUNICE: ¿Qué es lo que quieres ver?

REBECA: Quisiera ver.. un ángel, un ángel de verdad, que viniera hasta mí a decirme las cosas más bellas del mundo, la noticia má grande que pudiera oírse....

NOEMI: Conque quieres ver un angel, ¿no?

EUNICE: Vas a tener que ir a dormir como Ana para poder verlo.

NOEMI: Bueno, a trabajar, muchachas, que nosotros estamos cansadas y queremos ir a dormir. A ver si sueño con un príncipe.

REBECA: .Repito que deseo ver un ángel.... pero.... ¿qué es esto? Muchachas miren, allí, ¿qué es eso?

(Aparece el ángel y todas caen mudas de terror)

ANGEL: No tengáis miedo. Porque hé aquí os traigo nuevas de gran gozo que será para todo el pueblo. Que os ha nacido hoy en la ciudad de David un Salvador, que es Cristo el Señor. Y esto os será por señal: Hallaréis al niño envuelto en pañales, echado en un pesebre....

(Se retira el ángel)

REBECA: ¡Un ángel! Lo he visto. Lo he oído.

NOEMI: Pues es verdad, no parece un sueño.

ANA: ¡Y lo que ha dicho! ¡Qué noticia más extraña!

EUNICE: Dice que ha nacido un niño.... que es.... el Savador

REBECA: Y que nació en Belén.

NOEMI: No lo puedo creer. Parece un sueño.

ANA: Pues lo que tenemos que hacer es ir a ver si es verdad.

EUNICE: ¿Pero cómo lo vas a encontrar?

NOEMI: Hay tantos sitios en Belén donde pudo haber nacido.

REBECA: Dijo que lo buscaramos en un pesebre, y que estaba envuelto en pañales....

ANA: Vamos, vamos, a ver vamos a Belén a ver al recién nacido.

TODOS: A Belén, a Belén, pastores,
A Belén, a Belén llegad
que el amor de los amores
en un pobre lecho está....

Un drama de Navidad completo

EL FINAL DE LA JORNADA

Por: SAMUEL J. VELEZ SANTIAGO

PERSONAJES EN EL ORDEN EN QUE APARECEN

EL ANGEL, personaje obligado de todos los dramas de Navidad, pero en esta ocasión el eslabón que une todos los acontecimientos de la trama.

SOLDADO ROMANO, que no habla mucho, pero cuya actuación deja ver que la fuerza es la ley demasiado gente.

MUJER representando a la humanidad buscando alivio para sus necesidades espirituales en la satisfacción de sus necesidades físicas.

LEVI, el viejo pastor, que piensa demasiado en sí mismo hasta que la visita al pesebre le hace pensar en los demás.

FILOSOFO, Interruptor de la trama, acuciado por la curiosidad, y muy dispuesto a criticar lo que se está viendo.

PREGONERO, que en tiempos modernos hubiera sido locutor de la radio, y en aquellos tiempos era también la voz del comercio.

EL RICO, prototipo de los que se creen con derecho a todas las comodidades porque tienen todo el dinero.

SU SEÑORA, cortada por la misma tela, a cuenta del dinero.

MARIA, la madre de Jesús, que consume algunas líneas en este drama para decir algunas cosas importantes.

JOSE, su esposo, de quien lo menos que puede decirse es que era un hombre de verdadera fe y confianza en Dios.

CIENTIFICO, un especímen del siglo XX que se entromete en el drama en virtud de las licencias literarias que permite el género.

MELCHOR, GASPAR Y BALTASAR, los tres tradicionales Magos, quienes antes de que hubiera ciencia miraban a los cielos, no para ver satélites hechos de mano mas para ver estrellas hechas de Dios.

JOAB, el joven pastor, sencillo, celoso, preguntón.

RUTH, la pastorcita soñadora de estrellas y de luz, que estuvo lista a empezar una jornada.

Y EN EL PESEBRE EL NIÑITO JESUS, que estando al final de la jornada de Magos y Pastores, está al principio de la vuestra.

TIEMPO: la noche de la Primera Navidad.

LUGAR: en el campo de Belén.

ACTO UNICO

ESCENA: Al abrirse el telón, la escena está en completa oscuridad. De repente se enciende una luz sobre el centro que ilumina al ángel Este está vestido con traje marcial y se pasea brevemente por el escenario. La escena está totalmente desprovista de adornos ,quizá un fondo oscuro que acentúe la oscuridad. Una luz debe caer de un lado sobre el rostro. La música marcial que empezó al abrirse el telón va bajando poco a poco de volumen hasta que habla el ángel.

ANGEL: Deseo dar las buenas noches a todos los presentes. La Iglesia os recibe cariñosamente en esta noche cuando se celebra el magno acontecimiento de la venida de Jesús nuestro Salvador. Esperáis ver sin duda la tradicional historia de los magos y pastores, la estrella y el pesebre, la madre arrullando al recién nacido- y no os quedaréis defraudados, pues aquí habrá un desfile de aquellas históricas figuras. Pero quisiéramos poneros a pensar. Y por eso deseo hacerles una pregunta.

En el principio creó Dios los cielos y la tierra. ¿Dónde terminará todo esto? ¿Adónde van ustedes? ¿Cuál es el final de la jornada donde cada uno de ustedes va? La Navidad es la historia de un comienzo ¿dónde termina? En la Navidad se encuentran ustedes con un niñito. ¿Cuando se encontrarán con el Salvador en toda su gloria plenitud? ¿Cuál es el final de la jornada? (Pausa)

Algo de eso queremos contestar en esta noche. La escena representa los caminos del mundo que se llenan de gente que ambula sin saber donde va

(Pasan dos o tres personas de un lado a otro rápidamente. Una MUJER se detiene como indecisa. Un SOLDADO ROMANO tropieza con ella.)

SOLDADO: ¡Paso franco!

MUJER: ¡Señor!

SOLDADO: ¿Qué quieres?

MUJER: Una caridad de usted.

SOLDADO: ¡Insolente! ¡Atrevida! ¿Acaso no te fijas que yo soy la autoridad?

MUJER: Solo quisiera un pequeño favor de usted.

SOLDADO: ¿Favor? Buenas están las cosas para que yo vaya dando favores ahora!

MUJER: Pero si lo que quiero es muy poco....

SOLDADO: ¡Quítate de mi frente!

MUJER: Pero señor....

SOLDADO: ¡Fuera! ¡Me estás estorbando el paso!

(La empuja contra el suelo y sigue su marcha. La mujer tarda en levantarse angustiada y desesperada)

ANGEL: Así hay muchos en la vida que por cumplir con su deber no se detienen a contemplar siquiera a los que sufren a su lado.

(Pasa LEVI, el pastor)

MUJER: Oiga, señor.....

LEVI: ¿Qué os sucede?

MUJER: ¿Me podría usted ayudar?

LEVI: Eso depende, señora..... Ya es tarde y debo regresar a mi rebaño.

MUJER: Solo os deseo molestar con poca cosa señor.

LEVI: Si es limosna lo que queréis no puedo complaceros, señora. Los tiempos están malos y yo no tengo ni una moneda.

MUJER: No es limosna lo que pido.

LEVI: Nada tengo, señora.

MUJER: Pero hombre, no me deja terminar lo que tengo que decir.

LEVI: Le repito que es muy tarde y debo volver al redil.

MUJER: ¿Pero no me va dar ni tan siquiera un momento de su tiempo tan preciso.

LEVI: Lo siento. Hasta luego.

MUJER: ¡Buen señor!

LEVI: ¡Adios! **(se marcha)**

MUJER: Pero se va.....

ANGEL: Ya ustedes lo ven. Así pasa con la humanidad. Ni el mismo pobre se compadece del otro. Cada cual está interesado en sus propios asuntos. Nadie quiere ayudar a nadie.

FILOSOFO: (gritando súbitamente desde el mismo medio de la audiencia, donde estaba sentado desde el principio: ¿Y por qué usted no le ayuda?

ANGEL: Por favor, ¿quien está gritando así?

FILOSOFO: ¡Yo mismo!

ANGEL: ¿No se da cuenta de que está dañando la presentación?

FILOSOFO: ¿Dañando? Es que no resisto lo que están ustedes presentando.

ANGEL: Por favor.....

FILOSOFO: ¿Qué, también va a pedir usted un favor?

ANGEL: Por lo menos se ve que usted entiende lo que pasa en escena.

FILOSOFO: No lo crea, amigo, no lo entiendo bien.

ANGEL: Venga acá, haga el favor

FILOSOFO: Con mucho gusto la complazco. **(sale de su sitio y pasa al frente de la audiencia)**

MUJER: Oh señor, ¿me quiere usted ayudar?

FILOSOFO: Calla, mujer, que he venido aquí porque el señor éste me llamó, pero no fué para salir en el drama.

ANGEL: Yo no le pedí a usted que me interrumpiera.

FILOSOFO: Ni yo le pedí que me llamara acá al frente.

ANGEL: No venga ahora con ésas, hombre, o se daña el drama.

FILOSOFO: O se enreda más, y eso lo hace interesante.

ANGEL: ¿Quiere ver lo que sucede desde aquí para que diga qué le parece?

FILOSOFO: Con gusto, amigo, ya que tengo un diploma de la Universidad que me acredita para criticar al género humano.

ANGEL: Pero no se coloque así delante de la concurrencia, que ellos desean ver también.

FILOSOFO: Oh, perdónenme, señores, no era mi intención.....

ANGEL: Adelante pues con la trama. ¿Qué sugiere usted para ayudar a esta señora?

FILOSOFO: Analicemos el asunto primero. Hay que averiguar qué es lo que quiere la señora.

ANGEL: Eso es fácil de averiguar ahora. Espere un momento y verá.

(Entra el PREGONERO. La mujer, que estba alicaída a un lado, lo mira con atención y le sigue)

PREGONERO (haciendo su entrada bien por detrás del público, se abre paso por medio de la concurrencia mientras habla): ¡Atención, pueblo, atención! ¡Todos los forasteros, atención! Si desea buen acomodo visite el mesón de Jacob en la calle principal de Belén, al frente de la sinagoga. Excelente hospedaje a precios módicos. Buen alimento para usted y sus bestias. Jacob le sirve las mejores comidas de Belén y le ofrece un completo servicio para que descanse de su viaje y esté fresquecito para el censo. ¡Atención, viajeros! Visite el mesón de Jacob, atendido personalmente por su propio dueño! ¡El mejor mesón de Belén!

MUJER: ¡Acomodo y descanso y alimento! Eso es lo que yo busco....

PREGONERO: ¡Atención, pueblo!

ANGEL: ¿Ve usted qué pronto se averiguó lo que quería la mujer?

FILOSOFO: Tonto que fuí.... Esa mujer busca lo que todo ser humano necesita: cuarto y comida.

PREGONERO: ¡Un buen servicio! ¡Visite nuestro mesón y se convencerá!

(La MUJER va a dirigirse al pregonero cuando entran por el lado opuesto el RICO y SEÑORA y uno o dos hijos lujosamente ataviados)

RICO: ¡Oye, pregonero! ¿Qué es lo que anuncias?

PREGONERO: Lo que usted necesita, señor. Excelentes habitaciones con todas las comodidades modernas Una excelente cama y un buen rincón en el suelo para sus hijos.

SEÑORA: Por fin encontramos hospedaje, esposo mío. Yo estoy tan cansada y deseosa de dormir.

RICO: No vayas tan ligero, mujer. Hay que ver si las comodidades son tan buenas como las de Jerusalem.

PREGONERO: Es lo mejor que se tiene en Belén, señor.

RICO: ¿Hay agua?

PREGONERO: ¡Un jarrón de doble cantidad en el cuarto!

SEÑORA ¿Hay luz?

PREGONERO: Los mejores jachos de la comarca.

ANGEL: Como ve usted, el hombre buscando siempre la comodidad.

FILOSOFO: Esa es la base del comercio, mi amigo.

RICO: ¿El precio?

PREGONERO: Barato, señor, barato. Una verdadera ganga.

SEÑORA: Hum. dicen que lo barato sale caro. No queremos meternos en cualquier sitio sino en algo de acuerdo a nuestra posición social.

PREGONERO: Los precios se ponen aquí de acuerdo al cliente, señora. Mi amo aceptará todo el dinero que usted quiera pagar.

RICO: Bien dicho, joven. Deseo desprenderme de un montoncito de joyas que traigo en mi equipaje. Pagaré bien si hay comodidades.

PREGONERO: Vengan conmigo, señores. ¡Atención, pueblo! Para su comodidad visite el mesón de Jacob en la calle principal frente a la sinagoga.....

MUJER: ¡Señor pregonero!

PREGONERO: ¿Qué sucede?

MUJER: ¿Tienes hospedaje para mí?

PREGONERO: ¿Tiene dinero?

MUJER Algunas monedas.... ¿no dice usted que es barato?

PREGONERO: Barato.... sí, pero no tanto. Lo mejor de la sociedad se hospeda en nuestro mesón.... No parece usted tener lo que se necesita..

MUJER: ¿No cree que yo pueda pagarlo?

PREGONERO: ¿Acaso viste usted como este señor rico y su familia?

MUJER: ¿Y qué sabe usted de lo que yo pueda ocultar?

RICO: No discutan más y caminemos. Si no tiene dinero no vaya y se acabó. Tenemos prisa.

(Salen por un lado al mismo tiempo que por el otro lado entran JOSE Y MARIA. JOSE ayuda a sentar a MARIA y mira luego a todos lados)

FILOSOFO: Aquí tenemos ahora a la tradicional pareja de las navidades.

ANGEL: Para que usted vea que el drama de Navidad no se puede dar sin ellos.

FILOSOFO: Adivino cual es la situación. Adivino que ella va decir que.....

MARIA: Estoy tan cansada, José. ¿Falta mucho para llegar?

JOSE: No, María, ya estamos muy cerca del final de nuestra jornada.

FILOSOFO (al ángel) ¿Cree usted que ellos nos escuchan?

ANGEL: De ninguna manera. Nosotros no somos sino testigos, mirando la escena desde otra perspectiva. Si la humanidad pudiere ver su situación desde otra perspectiva se podrían mejorar tantas cosas en la vida!

FILOSOFO: ¿De qué podrían ellos hablar?

ANGEL: De lo que habla todo el mundo: de donde vienen, adónde van Esta vida es un viaje cuyo principio conocemos y cuyo fin tan sólo adivinamos.....

MARIA: ¡Cuánto echo de menos mi casa en Nazaret.

JOSE: Me hace mucha falta a mi también, especialmente el taller.

MARIA: ¿Tu crees que Simón lo cuidará bien?

JOSE: No hay que temer. Simón me prometió velarlo todos los días

MARIA: ¿Dónde vamos a acomodarnos ahora?

JOSE: Descuida. Algún sitio ha de haber donde podamos protegernos de la noche y del viento. No estamos ya muy lejos de Belén.

(Entra precipitadamente la MUJER)

MUJER: ¡Desalmados! ¡Valiente negocio tienen! ¡Ojalá se le caiga el techo encima! ¡Que lo cubran las arenas del desierto! ¡Que los cuervos y las aves de rapiña sean sus únicos habitantes! ¡Bandidos! **(al voltear la cabeza repara en José y María)** ¿Eh? ¿Quien sois?

JOSE: Hola, señora. Somos forasteros venidos a Belén para el censo

MUJER: ¡Pobre de ustedes si caen en manos de Jacob! ¡Es un abusador! Solo quiere vuestro dinero.

JOSE: ¿Es Jacob el mesonero?

MUJER: El mismo bandido.... y se anuncia con pregones a todo volumen que tiene el mejor mesón de Belén.

MARIA: ¿Mesón? ¿Ha dicho usted que anuncia un mesón?

MUJER: Sí, señora anuncia un mesón y es el único que hay en este trasto de pueblo.... una miserable pocilga que no vale ni media blanca.

MARIA: Pero ofrece techo.... y eso es suficiente para mí.

MUJER: Suficiente para usted, sí pero lo que usted lleva no es suficiente para ese bandido de Jacob. Lo que quiere es robarle su dinero. ¿Ve usted que anuncia tan buen servicio? ¡Mentira! ¡Ladrón! ¡Explotador!

JOSE: Pero, señora, ¿no cree usted que se apiade de nosotros?

MUJER: ¿Apiadarse? Lo que ese hombre quiere es aprovecharse.

JOSE: Yo creo que vale la pena probar. Después de todo necesitamos acomodo con urgencia.

MUJER: Mire, señor, ni piense en tratarlo. Yo traté y ¿sabe lo que me ofrecieron? ¡El pesebre de las bestias! ¡La cueva de los animales! ¡El sitio más inmundo de todo el inmundo mesón! ¿Y por qué? Porque yo no tenía tanto dinero como el señor rico. -- ése que llevaba su buen oro le dieron su buen cuarto, con agua en tinaja y mechón encendido. Pero como yo no tenía tanto me echaron con los animales a comer yerba.... ¡Quite usted! No me pude ni acercar a la entrada de la cueva con su inmunda atmósfera. Y los muy pillos se han quedado con las tres monedas que les he dado de anticipo....

MARIA: ¡Por favor! Necesito llegar pronto a un sitio abrigado, José.

MUJER: Señora, usted no está en condiciones de quedar así a la intemperie.

JOSE: Voy a hablar con el mesonero en seguida.

MUJER: ¿Tiene usted oro?

JOSE: Unas cuantas monedas son las que me sobran.

MUJER: Pues despreocúpese que ni aunque se esté muriendo lo deja entrar ese canalla.

JOSE: Pero me urge encontrar albergue para mi esposa.

MUJER: No lo tendrá en el mesón. Pero si quiere techo.... ahí está la cueva que me dieron. No le importará estar en el establo, ¿verdad?

MARIA: Cualquier sitio, por favor.

JOSE: Diríjanos allá, señora, se lo agradecemos.

MUJER: Allá vamos. Pero les advierto que no esperen gran cosa. Yo misma lo he despreciado por ser un sitio tan malo. Yo no quiero terminar mi viaje en un lugar como ése

JOSE: Nosotros tampoco, pero ¿qué podemos hacer?

MUJER: Y si me encuentro al mesonero voy a tirarle un par de ladrillos a la cabeza.

JOSE: Ojalá que no se encuentre usted con él. Vamos, María, andando, que pronto estaremos bajo techo.

MUJER: Andando **(Entre los dos la ayudan a caminar)** Pero el coraje no se me quitará hasta que el pillo ese no me devuelva el dinero que me cobró por adelantado. **(Salen trabajosamente)**

FILOSOFO: De modo que el final de la jornada fué el establo, ¿no?

ANGEL: La vida es una larga jornada compuesta de pequeñas jornadas. Las pequeñas jornadas suelen terminar en pesebres. Lo que importa es donde ha de terminar la jornada mayor.

FILOSOFO: Eso debía decirlo yo, porque soy filósofo....

ANGEL: Eso es más que filosofía....

VOZ (afuera): ¡Diez! ¡Nueve! ¡Ocho! ¡Siete! ¡Seis! ¡Cinco! ¡Cuatro! ¡Tres! ¡Dos! ¡Uno! ¡Ya!

FILOSOFO: ¿Y qué es eso ahora? ¿Quien cuenta al revés?

ANGEL: ¿Podría usted adivinar de qué se trata?

FILOSOFO: Hay que oir un poco más. Espere.

VOZ: ¿Todo el mundo en su lu-

gar? ¿Piloto listo? ¡En guardia! ¿Hora? ¡Pronto! ¡Camaradas! ¡Se acerca el momento! ¡Diez! ¡Nueve! ¡Ocho! ¡Siete! (**Entra a escena andando hacia atrás el CIENTIFICO ataviado con moderno uniforme militar y un par de grandes anteojos, como un viajero del espacio**) ¡Seis! ¡Cinco! ¡Cuatro! ¡Tres ¡Dos! ¡Uno! ¡Ya! (**Se queda a la expectativa y mira arriba como siguiendo el vuelo de un cohete**)

FILOSOFO: ¿Quién sois?

CIENTIFICO: (**girando rápidamente y encarándose con su interlocutor**): ¡Yo soy el que tengo que hacer esa pregunta! ¿Quién sois? ¿Qué hacéis en este campo de prueba?

FILOSOFO: ¿Cómo que usted? Yo estaba aquí primero que usted. A mí me corresponde preguntar.

CIENTIFICO: ¿Dónde está su pase? ¿Quién le firmó el permiso? ¿Cómo se atreve usted invadir territorio fuera de límites?

FILOSOFO: Mi pase me lo ha dado este señor aquí, que me invitó a subir para que viera lo que iba a suceder aquí.

CIENTIFICO: ¿Y usted quien es? ¿Quién le dió autoridad?

ANGEL: Mi autoridad es superior a la suya.

CIENTIFICO: Yo no conozco más autoridad que la de mi gobierno.

ANGEL: Su gobierno no tendría si no la recibiera de arriba.

CIENTIFICO: ¿De arriba? ¿De qué arriba habla usted?.. ¿Cree usted que nos va a ganar en la carrera para llegar arriba?

FILOSOFO: Le digo que usted me enreda más que la más profunda filosofía.

CIENTIFICO: No tengo tiempo que perder. ¡Sépase que estamos en el siglo veinte! ¡Sépase que estamos a punto de volar hacia la luna! Por fin el hombre va a soltar las cadenas que lo atan al planeta y sale hacia las estrellas. ¡Señores! ¡Hemos ganado la carrera del satélite artificial! ¡Señores! ¡Hemos construído la primer nave interplanetaria! ¡Señores! ¡Vais a ver el principio de una nueva era, de una nueva jornada! ¡El final de esa jornada serán.. las estrellas! ¡El espacio infinito! ¡El universo!

FILOSOFO: ¿Y por qué cuenta usted al revés?

CIENTIFICO: Se ve que no son ustedes de esta época.. Estamos ensayando para el momento en que se haga el disparo.. todo estará listo.. el cohete en posición con los primeros tripulantes.. científicos y soldados en sus puestos.. El momento exacto en que ha de salir la nave que ha de llegar a la luna está calculado por complicadas máquinas electrónicas. Ya todo está listo. Faltan diez segundos para la hora cero! ¡Nueve! ¡Ocho! ¡Siete! ¡Seis! ¡Cinco! ¡Cuatro! ¡Tres! ¡Dos! ¡Uno! ¡Ya! ¡El conmutador! ¡Cierren el conmutador! ¡Sale la nave! ¡Se inicia la jornada! ¡Hacia el cielo! ¡Hacia las estrellas!

FILOSOFO: Verdaderamente interesante.

ANGEL: Sin embargo no me conmueve.

CIENTIFICO: ¿Cómo? ¿Podrá haber algo más grandioso que el hecho de que el hombre vaya a las estrellas?

ANGEL: Ya lo creo.

CIENTIFICO: ¿Se puede saber cual es ese algo más grandioso?

ANGEL: Sí.... ¡que las estrellas vengan adonde el hombre!

CIENTIFICO: ¡Ja! ¡Ja! ¡Ja! ¡Ja! ¡Eso sí que es un desatino, un imposible! ¡Las estrellas venir donde el hombre! ¡Ja! ¡ja! ¡ja! ¡ja! A menos que sea en una lluvia de meteoros que acaben con la humanidad.. No veo cómo puede ser.

ANGEL: Hay tantas cosas que la ciencia no puede ver, pero no por eso no son reales...

CIENTIFICO: ¿Pero está usted loco? ¿Cómo puede usted probarme esto? ¿Cuándo fué que sucedió?

ANGEL: ¿Quiere usted olvidar un momento el siglo veinte y ver algo que sucedió al principio de nuestra era?

CIENTIFICO: Bien, podemos hacer una pausa para descansar.... sí, veamos esto que tengo curiosidad por saber qué es lo que se trae entre manos.

ANGEL: Ved allí en aquel rincón (**Aparecen los magos, mirando hacia arriba, como buscando una estrella**)

MELCHOR: Debía estar en esa dirección. Noche tras noche la hemos visto allí.

GASPAR: No puedo imaginar que la hayamos perdido tan fácilmente. Anoche mismo nos gozamos al verla.

BALTASAR: ¡Qué maravillosa luz! ¡Es única en el firmamento! ¡No puede ser sino una señal, la señal de un portento!

(**Continúan vigilando los espacios en afanosa búsqueda**)

CIENTIFICO: ¿Quienes son esos raros individuos?

ANGEL: Esos son miembros del antiquísimo grupo de magos de la Persia.

FILOSOFO: Oh, si, son los antiguos versados en astrología, que creían que los astros tenían influencia sobre el hombre.

CIENTIFICO: ¿Astrólogos? ¡Bah! ¡Primitivos! ¡Ignorantes! ¡Atrasados!

FILOSOFO: Pero ¡con ellos empezó la ciencia de la astronomía que tanto ustedes usan ahora para sus proyectados viajes!

CIENTIFICO: ¡Es verdad, no lo niego! ¿Pero qué podían saber ellos de los espacios siderales sin instrumentos, sin telescopios, sin cerebros electrónicos que midieran la luz?

ANGEL: Os permito que preguntéis qué es lo que buscan.

CIENTIFICO: ¿Cierto? ¡Esto parece una cosa fantástica!

ANGEL: Todo lo que damos ahora por bueno fué en una ocasión fantástico. ¿Puede el científico decir que algo sea fantástico?

CIENTIFICO: Tiene razón. Les preguntaré. (**Acercándose a ellos poco a poco**) ¿Qué buscáis?

MELCHOR: (**Sin notar la rara apariencia de su interlocutor**): Se nos ha perdido una estrella en los cielos.

CIENTIFICO: ¿Perdido? ¿Una.... estrella?

GASPAR: La habíamos descubierto en nuestro país, en las largas jornadas de observación a los cielos.

BALTASAR: Es algo hermosísimo y único. ¡Una brillantísima luz que nos indica que ha sucedido un portento!

CIENTIFICO: Vamos, se tratará seguramente de una supernova.

MELCHOR: ¿Qué es eso?

CIENTIFICO: ¿No entiende? Una estrella que hace explosión. Ya no la podrán ver más.

BALTASAR: No podemos explicar lo que es. Solo sabemos que apareció, que la seguimos, y que ha de aparecer de nuevo.

CIENTIFICO: ¿O no será una

un cometa que tiene un par de rabos y que se oculta tras el horizonte? Eso puede parecer una luz grande como lo que uds. dicen.

GASPAR: Lo que sea, es único en el espacio, y por eso nos hizo ir a las profecías antiguas, a los libros escritos.

CIENTIFICO: Sin duda se trata de la conjunción de tres planetas, que brillando lado a lado se asemejan a simple vista a una estrella de primera magnitud.

MELCHOR: El asunto es que por medio de las profecías nos hemos enterado que el rey de los Judíos ha nacido y hemos venido a adorarle.

CIENTIFICO: ¿Adorar a un rey? ¿En qué cabeza cabe?

BALTASAR: El cielo nos ha dado un mensaje. Las estrellas han venido donde nosotros. Vamos a verificar lo que se nos ha dicho.

CIENTIFICO: ¿Es eso lo que el señor aquí me ha querido decir? ¿Cuando pasó eso? ¿Qué fué? ¿Qué estrella fué esa? ¿Quién nació?

MELCHOR: ¡La estrella! ¡La estrella! ¡Vedla, hermanos!

GASPAR: ¡La estrella! ¡Gracias a nuestro Dios!

BALTASAR: ¡Está tan bella como siempre! ¡Sigámosla!

MELCHOR: ¿Queréis venir, forastero? Nuestra jornada empezó cuando vimos la estrella por primera vez. Ahora estamos deseosos de llegar al final de la jornada. ¿Quiere venir a ver qué es lo que encontraremos allí?

CIENTIFICO: Déjese de eso, amigo. ¡Para estrellas estoy yo!

ANGEL: Pero ¿cómo? ¿No dice usted que el hombre va camino de las estrellas?

CIENTIFICO: **(mirando a los magos que se van en pos de la estrella con exclamaciones de alegría):** ¡Yo me refiero a los cuerpos celestes que vemos desde la tierra, no a ilusiones y fantasías que no pueden verse por telescopio! Vamos hacia la luna, ¿no se da cuenta? ¡Por primera vez el hombre deja este planeta y desembarcará en la luna!

FILOSOFO: ¿Y después?

CIENTIFICO: Después, los planetas: Marte, Venus, Júpiter.....

FILOSOFO: ¿Y después?

CIENTIFICO: ¡Después..... las estrellas! ¡Otros planetas! ¡Otros sistemas! ¡Otras galaxias!

FILOSOFO: ¿Y después?

CIENTIFICO: ¡Otros! ¡y otros, millones, billones, incontables mundos y universos y superuniversos!

FILOSOFO: ¿Y después?

CIENTIFICO: ¿Qué quiere decir usted?

FILOSOFO: ¿Qué hay detrás de todos los soles y estrellas del universo?

CIENTIFICO: ¡Quién sabe! ¡Energía! ¡Electricidad! ¡Luz!

FILOSOFO: Yo le voy a decir: la Primera Causa.

ANGEL: Yo les voy a decir: lo que está detrás de todo es: DIOS

CIENTIFICO: ¿Dios?

ANGEL:¡ Dios!

CIENTIFICO: ¿Y quién lo ha visto? ¿Quién lo ha medido? ¿pesado, examinado?

ANGEL: ¿Cree usted que el universo tiene un límite?

CIENTIFICO: ¡Siempre hay algo más allá de la última de las estrellas!

ANGEL: Más allá de las estrellas está Dios. Si ese Dios viniera a este planeta Tierra, ¿no sería eso un acontecimiento más grande que el que el hombre salga de este planeta?

CIENTIFICO: Si ese Dios viniere ¿pero cómo va a ser? ¿cómo iba a venir?

ANGEL: Silencio. Alguien viene.

(Entran Leví. Joab y Ruth, el grupo de pastores)

FILOSOFO: ¿Quienes son estos?

ANGEL: Son las personas más sencillas y humildes de la comarca Ninguno de ellos ha tenido escuela. Apenas conocen nada excepto las cosas más rudimentarias para cuidar sus ovejas.

CIENTIFICO: Vamos, carecen de inteligencia, no sirven para nada.

ANGEL: No quise decir eso. No tienen conocimiento, pero tienen inteligencia. Escuchad.

LEVI **(el viejo pastor):** ¡Qué sensación de tranquilidad siento al salir del barullo ese que hay en el pueblo! Nunca he visto yo tanta gente reunida a la vez, y mira que llevo ya años caminando por todos estos alrededores.

JOAB **(el pastor joven):** Pues yo me quedaría viendo pasar tanta gente. ¿Vienen de muy lejos?

RUTH **(la hija):** ¡Cállate, muchacho, bien sabes que las ovejas no se pueden quedar solas en el campo con tanto forastero que anda por ahí!

JOAB: ¿Qué me vienes a callar así? ¡Tú sí que estabas muy entusiasmada mirando a los soldados!

LEVI: ¿Qué dices, tonto? ¿Qué hija mía va a interesarse en estos condenados extranjeros?

RUTH: No es cierto, padre. Yo quería regresar pronto al campo.

JOAB: Es cierto. Yo mismo la ví cuando se le quedaba mirando de hito en hito.

RUTH: ¿Y qué de malo tiene el observar al soldado extranjero?

LEVI: ¡Muchacha! ¡Ese representa al conquistador de nuestro pueblo! ¡No quiero tener cuentas con ninguno de ellos!

RUTH: Se ven tan majestuosos con sus recias armaduras.....

LEVI: ¡Silencio! Ni los vuelvas a mencionar jamás. ¿No creen que ya hemos descansado suficiente aquí? Debemos apresurarnos a llegar a donde las ovejas.

JOAB: Vamos a descansar un rato más aquí ,Leví.

LEVI: Bueno, un momento más. Quién sabe quien pueda esconderse por estos andurriales....

(Se sientan para descansar)

ANGEL: ¿Veis que son gente ordinari ,corriente, y que aunque no saben de letras expresan muy bien lo que sienten?

FILOSOFO: A mí me está que el viejo es terco y tiene algo contra la soldadesca.

CIENTIFICO: Falta de datos es lo más seguro.

ANGEL: ¿Cómo le dirían ustedes a ellos una gran noticia?

FILOSOFO: Eso depende de lo que se le vaya a decir. Para muchas noticias grandes se necesita estoicismo, se necesita adecuada preparación.

ANGEL: Bien, vamos a prepararlos. Vamos a dirigir sus conversaciones para irlos preparando. Escuchen nuevamente.

JOAB: ¿En qué piensas ahora, Ruth?

RUTH: En que desearía salir de Belén, irme bien lejos.

JOAB: Cuidado, que Leví puede oírte.

RUTH: Creo que está medio dormido **(lo examina)**

JOAB: ¿Y adónde irías?

RUTH: No sé. Lo más lejos posible. Más allá de Jerusalem, y más

allá del mar. ¿Quieres saber una cosa? ¡Me gustaría ir a la nubes allá arriba, adonde están las estrellas!

CIENTIFICO: ¿Pero qué dice esa muchacha? ¡Si eso es lo que el mundo oderno est diciendo!

JOAB: ¿A las estrellas? ¡Estás fuera de razón, muchacha! ¿Qué son las estrellas? ¿Cómo se puede ir allá? ¿Quién te ha metido esas cosas en la cabeza?

RUTH: ¿Será más fácil que las estrellas vengan donde una?

JOAB: Quita allá, muchacha. Parece que alguien te ha estado llenando la cabeza de disparates.

RUTH: He soñado que caían miles y miles de estrellitas de lo más alto del cielo, y que se prendían en mi ropa y yo brillaba mucho, mucho, como la luna a la media noche cuando estamos en la segunda vigila....

JOAB: ¡Bah! ¡Soñando con estrellas! Ponte a soñar con lo que te espera al final de esta jornada. Sabes que tienes que limpiar bien la choza y preparar la comida y alimentar las bestias y remendar la ropa....

RUTH: Basta. Soñar no cuesta nada. Déjame tan siquiera soñar. Déjame ver todas las estrellas del mundo caer aquí junto a mí e iluminar mi vida.

JOAB: ¿De qué te vale eso?

RUTH: Por lo menos las cosas que tengo que hacer todos los días se verán más hermosas con esa luz que viene del cielo.....

FILOSOFO: ¿Me crees que esta niña habla con poder?

CIENTIFICO: Para mí que hab'a sin poder..... ¿qué puede la pobre hacer para remediar su condición tan lastimera y aburrida?

ANGEL: Pues le daremos la noticia que la haga feliz.

FILOSOFO: ¿Y cual podría ser?

CIENTIFICO: ¡Ya está! ¡Que se le va a hacer posible su deseo! ¡Que va a ir hasta las estrellas en un maravilloso viaje!

FILOSOFO: ¿Y cómo la vamos a engañar así?

CIENTIFICO: No la vamos a engañar. La vamos a llevar con nosotros en nuestro cohete volador hasta la luna, digo, si el señor aquí nos hace posible que ella nos acompañe.

ANGEL: ¿Cree usted que esa noticia será lo suficiente grande para alegrarla?

CIENTIFICO: ¡Y cómo! ¡Si supiera cuanta gente del siglo 20 está desesperada por hacer el viaje a la luna!

ANGEL: ¿Conseguirán así escapar de sus problemas?

CIENTIFICO: Y de buena manera pues en el espacio no hay problemas.

FILOSOFO: ¡Vamos a darle la noticia! Esto va a ser un experimento formidable.

CIENTIFICO: Me interesa. Será bueno medir sus reacciones. Habrá que decirle antes que nada que no tenga miedo.

FILOSOFO: Eso, que no tenga miedo.... Que la noticia va a ser de gran gozo para ella.

CIENTIFICO: Que la está esperando un viaje maravilloso, único, que nadie ha tenido jamás, y que todo el pueblo lo quiere y lo desea.

FILOSOFO: Pero habrá que ser uno muy particular en decir qué es lo que va a suceder.

CIENTIFICO: En efecto. Hemos de decirle del viaje y hemos de advertirle que tiene que ir en busca del artefacto para hacer el viaje.

FILOSOFO: Mejor le da una buena señal, que ella sepa encontrar el sitio de donde va a salir hacia la luna.

CIENTIFICO: Es fácil, pues la nave está escondida en el campo, y la tenemos bien envuelta en lonas para protegerla de la intemperie. Los soldados la vigilan. No todo el mundo sabe donde se encuentra, es un celoso secreto militar. Pero si le digo lo suficiente sé que la va encontrar.

ANGEL: He escuchado vuestras argumentaciones, amigos, y debo decirles que son muy inteligentes. Pero todavía ustedes no se dan cuenta de que hay una mejor noticia que esa de que va a subir a las estrellas.

CIENTIFICO: ¿Cree usted que su otra noticia es mejor? ¿Que las estrellas vienen donde ella?

ANGEL: Por supuesto. ¿Acaso no lo soñó ella así?

CIENTIFICO: Pero no es posible que esa noticia sea mejor.... Un viaje así no lo tiene cualquiera.

ANGEL: Por eso mismo es mejor. En vuestro caso, solo ella podría ir. En este otro caso, todos sus familiares y amigos, todo su pueblo, gozará del suceso. Además, sus vidas quedarán brillando para siempre con la luz que les venga del cielo....

CIENTIFICO: ¿Y cómo se propone usted bajar el cielo a la tierra? Se armará una tremenda explosión atómica.

ANGEL: Le he dicho que más allá de las estrellas, más allá de los soles, más allá de los universos, está Dios. Y me propongo anunciarles, a ella y a sus compañeros, que Dios mismo vendrá a la tierra, a este mismo sitio, y su venida les llenará de luz. les transformará esta aburrida y monótona vida en abundancia, y les hará mirar para siempre a las alturas, de donde vinieron y adonde irán al final de la jornada sin necesidad de naves del espacio ni cohetes ni satélites.

CIENTIFICO: Tremenda idea es esa, compañero, y fuera de los límites de la razón. ¿Cómo va a traer a Dios desde más allá del Universo?

ANGEL: Yo solo me ocupo de anunciarlo. El Todopoderoso se ocupa de hacerlo.

FILOSOFO: ¿Y cómo vendrá que esté al alcance de la compresión de esta sencilla gente?

ANGEL: Vendrá como un niño..

FILOSOFO: Dios.. Dios.. ¿como un niño?

ANGEL: Vendrá al más humilde sitio. Vendrá con los más humildes. Crecerá ignorado, dejándose sentir poco a poco. Solo los que estén listos a reconocerle se darán cuenta de su presencia y recibirán el don de su conocimiento para vivir transformados, luminosos, como las estrellas.

CIENTIFICO: Convengo en que solo los preparados puedan observar este acontecimiento. Pero necesitan escuela, títulos, doctorados, para comprender..

ANGEL: Las cosas de Dios no son como las de los hombres. Para entender las cosas del espíritu no se necesitan diplomas ni títulos, sino corazones humildes y sencillos, y ya ustedes pueden ver como estos pastores llenan los requisitos.

FILOSOFO: Convendrá que les avise primero que no tengan miedo porque las noticias son gozosas.

CIENTIFICO: Y que tengan una señal clara y específica de modo que puedan encontrar al niño.. pero es que no puedo entenderlo todavía..

ANGEL: A los sabios de este mundo se le han ocultado tantas cosas.. Fijáos y entenderéis.

LEVI (se desespereza): Bueno, ya

hace bastante rato que estamos aquí. Ea, despierten ustedes también. ¿Cómo es que todos nos hemos quedado dormidos?

JOAB: A la brega otra vez. Vamos, Ruth, en marcha.

RUTH: Me estaba quedando dormida..

JOAB: E ibas a empezar a soñar nuevamente, ¿no?

LEVI: ¿Sonar? No nos podemos dar el lujo de soñar.. Tenemos que trabajar. ¡En marcha!

JOAB: ¡Un momento! ¿No notan ustedes una claridad que aumenta más y más? Todavía no es la hora del amanecer.

RUTH: ¡Padre! ¡Tengo miedo! ¿Qué es? ¿Qué es lo que pasa?

ANGEL: No temáis, porque hé aquí os doy nuevas de gran gozo, que serán para todo el pueblo: que os ha nacido hoy en la ciudad de David un Salvador que es Cristo el Señor.. y esto os será por señal: Hallaréis al niño envuelto en pañales, acostado en un pesebre.

(Rompe una melodía de cánticos y aleluyas mientras los pastores miran arriba embelesados donde las luces juegan. Al acabarse la música la luz se va desvaneciendo, el ángel se une a sus dos amigos y los pastores se miran unos a los otros)

RUTH: Esto ha ido un sueño.. No, ha sido más que un sueño, ha sido una realidad.. Las estrellas han bajado hasta nosotros.

JOAB: Algo grande ha sucedido y a nosotros se nos ha avisado. ¿No es Belén la ciudad de David?

LEVI: ¡Oh Dios de nuestras almas! ¡Se nos ha dicho que el Mesías, el Cristo, ha venido por fin! ¡Gracias, Dios mío!

JOAB: Pasemos pues hasta Belén y veamos esto que ha sucedido, que el Señor nos ha manifestado..

RUTH: Aprisa, vamos.

(Salen rápidamente)

CIENTIFICO: Surtió efecto el mensaje ¿Qué van a encontrar ahora al final de su carrera?

FILOSOFO: Al ver a un recién nacido como dice usted ¿acaso no se sentirán defraudados?

ANGEL: De ninguna manera. Solo esperaban ver lo que les ha sido anunciado. Son sencillos y no se complican la vida. Estarán viendo un nacimiento, pobre solitario, ínfimo. Pero así nacen todas las cosas grandes. En cada nacimiento hay una repetición de la creación del mundo. Cada nacimiento es un principio. En el principio era Dios. Y Dios está en todos los principios. Este nacimiento es igual a todos los demás, pero es también superior a todos los demás porque este niño que nace es Dios venido desde más allá de las estrellas hasta este planeta. Y este es el principio de una era única y sin igual, más importante que el Renacimiento, oh filósofo, y que todas las eras de la sabiduría que esperan en la Historia; más importante que la Revolución Industrial, oh científico, y que la Era Atómica y la Era del Espacio y todas las eras de la ciencia y de la técnica que esperan en la Historia. Este nacimiento es más importante porque por medio de él la humanidad podrá llegar a Dios, podrá llegar más allá de las estrellas, más allá de los confines inmensamente lejanos del universo, hasta el mismo corazón de Dios..

(PAUSA) (la música suave que había acompañado estas palabras del ANGEL ha ido subiendo lentamente, y hora llena el salón con majestuosidad mientras los interlocutores quedan en silencio)

CIENTIFICO: Me invade la curiosidad por ver el lugar de este nacimiento.

FILOSOFO: Yo quiero también ver a este niño envuelto en pañales y echado en un pesebre. Yo quiero ver el principio de esta jornada..

ANGEL: No es difícil. Mirad.

(Se echan a un lado lentamente. Las luces se apagan, y al fondo o hacia un lado se descorre un pequeño telón dejando ver en el rincón el más sencillo nacimiento que se pueda ver: un pesebre, María mirando al Niño sentada a un lado, y José, de pie, atento a los dos. Al cabo de una pausa, entra la MUJER)

MUJER: ¿Cómo siguen?

JOSE: Estamos bien, muchas gracias. Ha sido usted tan bondadosa..

MUJER: No es nada, hombre. El nacimiento de esta criatura me ha llenado de una alegría que no me puedo explicar.

MARIA: ¿Sentís todavía animosidad contra el mesonero

MUJER: Esto es lo más raro que me ha sucedido.. Le aseguro que no siento ningún rencor hacia él. Es como si todo hubiera sucedido así para permitirme servir yo a ustedes..

JOSE: Eso es lo que yo llamo los misterios de Dios. ¿Acaso podemos desear más evidencia de que nuestro Dios está dirigiendo todo?

MARIA: Son tantas las evidencias que seríamos ingratos si un solo momento dudáramos de Dios. Ya tí debo tanto, esposo mío.. Tú has sabido aceptar por fe lo que no has podido comprender con la razón..

MUJER: Creo que alguien se acerca desde el mesón.

(En efecto, es el PREGONERO. La MUJER sale a encontrarse con él poniéndose entre el nacimiento y el recién llegado)

PREGONERO: Ahí está usted.

MUJER: ¿Qué deseas?

PREGONERO: Vengo de parte del dueño, ¿sabe usted?

MUJER: ¿Y qué? Yo pagué por este sitio y aquí estoy.

PREGONERO: Es que él quiere saber si es verdad que usted alquiló este sitio más adelante.. Le fueron a contar que había nacido aquí un niño..

MUJER: No le debe importar lo que haya aquí después que ha cogido mi dinero, conque adios.

PREGONERO: Pero es que a mí me parece que veo algo más ahí. en el pesebre. ¡Déjeme ver!

MUJER: No le conviene, joven, se lo digo.

PREGONERO: Pues déjeme ver.. porque si no no le va a convenir a usted.

(Como que forcejean un poco él por pasar y ella por detenerlo)

JOSE: Déjelo pasar, señora.

PREGONERO: ¿Ve usted que había algo?

MUJER: ¿Para qué tiene que venir a husmear?

MARIA: No se puede ocultar el nacimiento de este niñito.. Nadie lo puede ocultar. Nadie lo debe ocultar

PREGONERO **(acercándose)**: Pero si es verdad que es un niñito..

JOSE: Acércate.

PREGONERO: ¡Pero qué bonito!

MUJER: Y ahora se lo vas a decir al amo, ¿no?

JOSE: Estamos listos a enfrentarnos a la situación, señora.

PREGONERO: ¡Qué bonito! No, no se lo voy a decir.. **(como si hablara en sueños, luego, volviendo a la realidad)** ¿Pero qué estoy diciendo? Me mandó para que averiguara. voy rápido para allá.. **(Sale rápid**

mente).

MUJER: ¡Muchacho! ¡Espera!

JOSE: Tranquilícese, señora. No creo que haya nada de temer.

MUJER: Es que va a cobrar de lo lindo, se lo aseguro, y ustedes no tienen dinero. Yo tampoco tengo. ¿Qué haremos?

MARIA: Es imposible que nos vaya a echar fuera. En cuanto vea el Niño....

MUJER: Usted no sabe quien está ahí, señora. Sólo le interesa el dinero

MARIA: ¿No decía usted que no sentía rencor hacia él?

MUJER: Ahora me preocupan ustedes.

JOSE: Le agradecemos su interés, pero no tenemos temor alguno de que nos suceda algo malo.

MUJER: ¿En qué basáis vuestra confianza? ¡No tenéis dinero!

JOSE: La basamos en ese niño que está echado en el pesebre.

MUJER: ¿En el niño.. ¿ qué puede hacer él?

MARIA: Preguntad mas bien, ¿qué puede hacer Dios

MUJER: ¡Dios! ¿Dónde está El ahora? ¿Qué va a preocuparse por unos humanos como nosotros?

MARIA: Mirad nuevamente al Niño, señora.

MUJER **(mirándolo)**: Está tan tranquilo.. ¡Ojalá pudiéramos estar como él!

MARIA: Y lo estamos. Duerme porque está seguro, confiado. Y nosotros estamos seguros, confiados en Dios, nuestro Señor.

MUJER: ¿Por qué confía usted tanto?

MARIA: Porque este Niño viene con una misión especial. Este es un comienzo pequeño, este es un principio pobre y solitario.. pero no podemos por más que usemos la imaginación visualizar el final de la jornada que empieza ahora en este pesebre..

MUJER: ¡Señora! ¿Quién es este niño? ¡señora! ¡Me conmueven vuestras palabras! ¿Quién es?

(Llegan los pastores)

LEVI **(tímidamente)**: ¡Buenas noches, vecinos!

MUJER: ¿Eh? ¿Qué? ¿Quienes son ustedes?

LEVI: Buenas noches, señora. Perdone la interrupción a una hora tan intempestiva en la madrugada. Decidnos..

MUJER: ¿Quienes sois? ¿Qué queréis?

JOAB: Somos pastores de Belén que cuidamos las ovejas en el campo. Hemos sabido algo que tenemos que corroborar en seguida.

RUTH: Señora, no tenga miedo de contestarnos. Allá dentro vemos algo que nos parece indicar que llegamos al final de nuestra búsqueda.

MUJER: Aquí no hay nada sino un recién nacido y sus padres.

JOAB: Decidnos. ¿Está envuelto en pañales?

LEVI: ¿Echado en un pesebre?

MUJER: ¿Cómo lo sabéis?

RUTH: Entonces es cierto. ¡El ángel tenía razón!

MUJER: ¿Angel? ¿Razón? ¿De qué estáis hablando?

LEVI: Señora, no nos va usted a creer. Hemos visto visiones.. nos han dicho que el Mesías ha nacido.. y que es éste..

MUJER: ¿Mesías? ¿Habéis dicho Mesías?

RUTH: Sí, Señora. Cristo ha nacido y lo estamos buscando. Eso es todo.

(Pasan hasta el pesebre mientras la mujer permanece reflexionando)

JOAB **(a JOSE)**: Señor, permitidnos mirar al Niño.

JOSE: Entren todos.

(Se escucha un villancico de los pastores mientras estos contemplan al Niño)

CIENTIFICO: Esto es demasiado sencillo, demasiado ordinario. Si fuera verdad lo que usted me quiere hacer creer esto estaría lleno de público, y miles y miles de personas forcejeando por entrar, y la Prensa del mundo entero pendiente del más mínimo detalle. No puedo creerlo.

ANGEL: ¿No le he dicho a usted que esto no es sino el principio de la jornada?

FILOSOFO: Sí, ha dicho que las cosas grandes tienen pequeños y humildes principios. Pero esto es demasiado. Aquí ni tan siquiera filosofan.

MUJER **(a MARIA)**: ¡Señora! Estos pastores dicen que este niño es el Mesías! ¿Es cierto eso?

MARIA: Sí, amiga. Yo no quería decirlo antes.. pero la visita de ellos que me llena de tanto gozo, me permite decirlo. ¿Vé como no hay lugar para temores ni preocupaciones?

MUJER: ¡El Mesías! ¡El esperado por nuestro pueblo! ¡Qué emoción! ¡Qué alegría! **(Cae de rodillas junto a los pastores)**

FILOSOFO: ¿Es esto filosofar ¿Es esto discutir con lógica y con razonamiento? Unos ignorantes escuchan vuestro anuncio y ven un niño recién nacido. ¿Cómo van a aceptar tan poca evidencia para una cosa tan grande? ¡Y esa mujer solo los escucha una vez y ya está rendida ante el pesebre!

ANGEL: Son esos que usted llama ignorantes, son los de almas puras y sencillas, los que pueden ver y creer. Son los sencillos y mansos los que tienen oídos para oir. La mucha filosofía y la mucha ciencia ponen vendas de orgullo sobre los ojos del alma, de modo que ni aún lo que ven pueden creer.

FILOSOFO: Pero entonces. ¿es posible que solo los ignorantes son capaces de entender estos llamados misterios? ¿No caben la inteligencia y la riqueza y la sabiduría aquí junto a ese pesebre?

ANGEL: Por allí viene la contestación..

(Señala al otro extremo por donde se acercan los magos portando sus dones)

CIENTIFICO: ¡Nuestros amigos los astrólogos! ¿Qué hacen aquí? ¿No decían que iba en busca de un

ANGEL: Pues aquí está el rey que rey que había nacido?

buscan.

CIENTIFICO: ¡Cómo! ¿En ese pesebre?

ANGEL: Ese es el final de su larga jornada..

(El científico se queda lelo, mostrando que no puede creerlo)

MELCHOR: Buenas noches, señores.. Permitidme hablar a nombre mío y de mis compañeros. Somos sabios de oriente, y de allá venimos siguiendo una estrella. La estrella se ha posado en tierra y nos parece ver sus destellos brotar desde este pesebre. Decidnos, ¿está aquí el Rey que ha nacido?

MARIA: Aquí está, señores.

(Los tres se miran entre sí con alegría, miran al cielo en expresión de gracias, y luego se arrodillan frente al pesebre)

CIENTIFICO: Ahora soy yo el que protesto. ¿Cómo se rinden ante tan escasa evidencia? ¿Cómo no se ocupan de averiguar bien primero? ¿Cómo con tanta sabiduría se humillan ante un niño?

ANGEL: Porque la verdadera sabiduría no consiste en llenar el cerebro de datos y teorías, sino de reconocer a Dios. ¿Hay algo más sabio que eso? Y ellos así lo han reconocido y así se rinden ante la manifestación divina....

CIENTIFICO: Hay algo en mí que resiste a aceptar lo que veo. Que hombres inteligentes y de conocimiento se confundan con ignorantes pastores es algo que no comprendo.

ANGEL: Repito que el principio de la sabiduría es el temor de Dios. A estos sabios no se le ha ido el humo de sus conocimientos a la cabeza, y por eso pueden inclinarse junto a los humildes delante del Mesías....

CIENTIFICO: Pero no puede ser sino una ofuscación momentánea.. El deseo de llegar al final de su viaje.... Fuera de inclinaciones no hará más nada. Se levantarán y se irán de regreso olvidando para siempre lo que hicieron....

ANGEL: Su visita es más que una inclinación de cuerpo, amigo, y eso lo veréis en seguida.

(Se levantan los magos y abren ceremoniosamente sus tesoros)

MELCHOR: Deseo dejar como ofrenda ante el Niño este presente de amor. Es oro, el rico metal que Dios nos ha dado para satisfacer nuestras necesidades materiales. Usadlo, señora, para el Niño. Recibidlo como una demostración de mi adoración.

GASPAR: Mi presente de amor es incienso, el perfumado incienso que simboliza nuestra vida espiritual. Usadlo, señora, para que su perfume purifique vuestra habitación como símbolo de la presencia constante del Dios eterno....

BALTASAR: Mi dádiva es este frasco carísimo de mirra. Que sea bálsamo en vuestras enfermedades, que cure vuestros dolores, que es potente medicina para alivio de los sufrimientos. Usadlo, señora, en recuerdo de estos tres viajeros que con tanta alegría llegaron al final de la jornada....

MARIA: ¡Gracias, amigos nuestros, gracias! En nombre del Mesías los acepto....

GASPAR: Debemos partir pronto, señora, pero queremos volver a ver al niño.

CHOR: No podemos comprender cómo está en su sitio así.... Hemos de conseguirle acomodo para él en el mejor sitio de Belén.

JOSE: Este ha sido en verdad el mejor sitio. Aquí nos han podido visitar ustedes sin dificultad.

BALTASAR: Hemos de ir a nuestro campamento ahora, pero regresaremos temprano en la mañana.

JOSE: La paz de Dios sea con vosotros.

(Salen tras ceremoniosos saludos)

FILOSOFO: Por lo que veo basta tan solo mirar al Niño para caer rendido a sus pies. ¿Es eso un poder mágico? De esa forma la obra del Mesías será muy fácil, ya que no tendrá oposición alguna....

ANGEL: Con toda su filosofía no parece usted conocer a la humanidad. No todo el mundo le ha de aceptar. No todo el mundo coloca los valores espirituales en primer término en sus vidas.

PREGONERO: **(entrando rápidamente)**: Vengo de parte de mi señor. ¡No quiere cuentas con nadie aquí! ¡Quiere que se marchen lo antes posible.

MUJER: Pero.. ¿no ha de venir a enterarse por sí mismo?

PREGONERO: Dice que no le interesa quien ha nacido aquí. Lo que le interesa es desocupar el pesebre lo antes posible, pues ha sabido de una comitiva de ricos potentados orientales que ha llegado a la población y quiere ofrecerles acomodo. El pesebre ha de ser para sus bestias Con que esa es su última palabra.

MUJER: Dile que venga aquí en seguida.

PREGONERO: Repito que no quiere venir. Nadie lo va a obligar, ¿entendido? Conque a irse mudando de aquí.... y ¿quienes son estos individuos? **(reparando en los pastores)**

MARIA: Han venido a ver al niño.

PREGONERO: Yo siento mucho, señora, lo que pasa, pero estoy bajo las órdenes de mi amo y no me queda más remedio que obedecerlas para no perder mi puesto. Le dije que se diera una vuelta por acá pero no quiere. El rico que está hospedado allá arriba está muy cansado y tampoco quiere venir. Yo no puedo hacer otra cosa.

MARIA: Lo comprendo.

MUJER: Pero el viejo ese no comprende que tiene la oportunidad más grande de su vida, y la desecha por el amor de unas miserables monedas

PREGONERO: Es un montón grandecito de monedas lo que quiere.

MUJER: Pues dile que se apure, que por aquí pasaron los ricos potentados del Oriente y no han de volver.

PREGONERO: ¿Cómo? ¿Qué ya están aquí los orientales? Si me ha tenido velándolos toda la noche.... ¿Adónde cogieron?

MUJER: Se volvieron al desierto.. Ve tras ellos.... Ve tras su dinero.... ¡Ya verás la sorpresa que te espera!

PREGONERO: Voy en busca.. Pero antes, sepan que el pesebre tiene que estar vacío para el amanecer, ¿me oyen? Aquí vienen las bestias de esos potentados. Y ustedes, holgazanes, salgan de aquí en seguida también, si no quieren que les eche encima toda la guarnición del pueblo.. Conque en marcha, ¿eh? **(Sale rápidamente por donde salieron los magos)**

JOAB: No se preocupe, señora, que nosotros nos quedaremos aquí hasta que esto se arregle.

LEVI: Estamos listos a defenderles contra cualquier cosa y contra cualquiera persona.

RUTH: Yo protegeré al Niño con mi propia vida. En último caso pueden ir a nuestra choza, ¿verdad, padre?

LEVI: Seguramente que sí.

JOSE: Muchas gracias, bondadosos amigos, pero no hay necesidad de violencia. Ustedes verán cómo Dios ha de cuidarnos, no importa lo que suceda....

(Se quedan todos mirando nuevamente al Niño)

ANGEL: Bueno, yo creo que ya hemos llegado al final de esta jornada.

FILOSOFO: ¿Cómo? ¡Imposible! ¡Si ahora es que esto se está poniendo interesante!

CIENTIFICO: Ya lo creo. ¿Qué sucede ahora? ¿Cumplirá el mesonero su amenaza de sacarlos del pesebre? ¿Alcanzará el Pregonero a los magos y conseguirán ellos ayudar a esta familia?

ANGEL: Está usted sonando ahora como los episodios del futuro. Creedme, amigos, hay preguntas más importantes que estas que nosotros debemos considerar.

FILOSOFO: ¿Cómo cuales?

(Mientras habla el ángel, empiezan a pasar frente al pesebre todos los artistas según se van mencionando en el discurso final con los gestos apropiados a lo que se dice)

ANGEL: El hecho es que desde más allá de las estrellas vino Dios el Creador a encarnar en un niño, en Jesús. El pesebre es el lugar del primer encuentro de la humanidad con El. ¿Cómo han de recibirle? Unos lo aceptarán con gozo desde el principio. **(Los pastores se arrodillan)** Otros le buscarán con ansias y desvelos hasta encontrarle. **(Los magos entran y se arrodillan)** Aún otros le buscarán para matarle y deshacerse de El. **(Pasa soldado en actitud amenazadora como buscando, y sigue de largo)** Y una gran mayoría será indiferente y pasará de largo. **(Pasan el pregonero, el rico, la señora, unos mirando con desinterés, otros ni miran si quiera).** La filosofía le mirará con curiosidad, la ciencia con extrañeza. Pero allí está, en el humilde pesebre, el principio de la jornada, el comienzo de una nueva vida, el nacimiento de un nuevo mundo; y es el momento del primer encuentro. Y yo pregunto a mi auditorio ahora: Caros amigos, este es tan solo el principio. ¿Dónde estará el final de la jornada, donde se encontrará el final de la nueva vida, dónde la realización del nuevo mundo? El hombre querrá seguir avanzando hasta llegar a las estrellas.... ¿cuál es el final de las estrellas? ¿Qué hay más allá sino Dios? ¿Cuando se llegará el hombre a Dios? Dios es el final de la jornada. Jesús nació para que el hombre llegara a Dios. Amigo que me escuchas, ¿Quieres ahora empezar el camino?

(Extiende el ángel sus manos en actitud de bendición mientras se apagan las luces brillando solamente la estrella sobre el pesebre, resuenan cánticos de gloria y se cierra lento el telón)

PANORAMA EVANGELICO

ACTIVIDADES PROXIMAS

31 de octubre - Almuerzo de la Asociación de Ex-alumnos del Seminario Evangélico en Aguadilla.

11 de noviembre - Afirmación Cristiana de la Clase Profesional del Magisterio en Yuquiyú desde las 8:30 A. M.

MINISTERIALES

1º de octubre - se jubiló el Rdo. Ramón Olivo Robles en N. Y.

2 de octubre - Ordenado el Rdo. Avelino Robles en la Iglesia Evangélica Unida de Caparra Terrace.

7 de octubre - Instalación del Rdo. Roberto Dixon como profesor de Literatura Bíblica del Seminario Evangélico de P. R.

BODAS

19 de septiembre - Mr. Kelvin Wheatley y Srta. Iris H. Vélez, en la Primera Iglesia Presbiteriana de Gainsville, Florida.

1ª de octubre - Dr. Marciano Cardona y Srta. Irma Roldán en la Iglesia Presbiteriana del Higuey en Aguadilla.

4 de octubre - Sr. Ramón Gerardo Rodríguez Dávila y Srta. Lolita López Cardona en Primera Iglesia Bautista de Santurce.

NUEVAS DIRECTIVAS

Sociedad de Jóvenes
Iglesia Bautista de Canóvanas
Presidenta: Doris Esther Pérez
Vicepresidenta: Felícita Castro
Secretaria: Luz Zenaida Sanjurjo
Tesorero: Eugenio Encarnación
Consejeros: Rdo. Vicente Vázquez, Srta. Sotera Sánchez, Sr. Jorge Ortiz.

Sociedad Damas Bautistas de Río Grande
Presidenta: Sra. Lillian de Rivera
Vicepresidenta: Sra. Adela Collazo
Tesorera: Sra. Rafaela Millán
Vocales: Sras. Dolores Escobar. Provi Medina, Filomena Quiñones, Justina Ferrer, Justina Seary, Josefina Rodríguez.

Esfuerzo Cristiano de La Pica, Sabana Grande
Presidente: José Almodóvar
Vicepresidenta: Sra. Ana Luisa R. de López
Secretaria: Sra. Mary A. de Gal
Tesorero: José Vazquez
Corresponsal: Gregoria Nazario

ANIVERSARIOS

2-9 de noviembre - 9ª aniversario Primera Iglesia Bautista de Puerto Nuevo, Rdo. Rafael Torres Escobar, pastor.

ACADEMIA BAUTISTA EN BARRANQUITAS
NECESITA UNA MAESTRA EN
ASIGNATURAS COMERCIALES
DEBE SER EVANGELICA Y DESEAR
HACER DE SU PROFESION UN MINISTERIO
ESCRIBA AL APDO. 7, BARRANQUITAS, P. R.

★ NOTICIAS ★

CAMPO METODISTA-IGLESIA SAN PABLO DE BO. OBRERO

Programa de Aniversario: Nuestra iglesia está trazando un gran programa para celebrar. en Octubre, el aniversario como nunca antes se ha celebrado, ya que la iglesia se regocija en haber saldado la deuda del templo y tener en su poder el documento de iglesia incorporada.

Sociedad de Damas: Nuestra Sociedad nombró la nueva directiva para este año, siendo electa como presidenta la Hna. Paula Pacheco. Con éste motivo se celebró un gran servicio de instalación dirigido por nuestra Presidenta saliente, Hna. Gertrudis Escobar.

Jueves de Oración: Cuenta nuestra Iglesia con un gran Servicio de Oración todos los jueves en el que se reunen no menos de 75 a 80 personas entre miembros y amigos visitantes. Este es el servicio cumbre de nuestra iglesia.

Hacia la Universidad Interamericana: Recientemente ingresaron en dicha Universidad las Hnas. Ruth Victoria y Ana Virginia Morales, hijas de nuestro Hno. y líder Laico de nuestra iglesia Juan Morales. La sociedad de Jóvenes y los miembros del Coro al cual pertenecen, le celebraron una despedida llena de amor cristiano. Le dedicaron himnos especiales con acompañamiento de guitarras por varios miembros del Coro. Exito le deseamos a estas consagradas hermanitas.

El Coro: Se distingue nuestro coro por ser compuesto de jovencitos entre las edades de 12 a 18 años. Dirige éste nuestro Pastor, Rdo. Diego Escobar y esposa.

INSTITUTO DE EDUCACION CRISTIANA

En el templo de la Iglesia Evangélica Unida de Puerto Rico en Yauco se celebró un Instituto de Educación Cristiana durante los días 26-27 de septiembre auspiciado por el Departamento de Educación Religiosa de la Universidad Interamericana en San Germán. Este instituto fué dirigido por el Rdo. Ralph García Mely, director de dicho departamento. Participaron como maestros en el mismo las siguientes personas: Rdo. Samuel J. Vélez, Profesor Nicely, Rdo. y Sra. García, y Srta. Noemí Ruiz. Las clases que se ofrecieron fueron las siguientes: Conociendo y enseñando a los Párvulos, Conociendo y enseñando a los Primarios, a los Juveniles y a los Jóvenes. Se ofrecieron los siguientes talleres: Aprendiendo a enseñar trabajo manual, La música en la adoración en la Escuela Dominical. Aunque el grupo fué limitado todos los asistentes se sintieron satisfechos y anhelan porque pronto se vuelva a llevar a cabo una actividad de tal índole en nuestra Iglesia.

UNIVERSIDAD EN ACCION

El Departamento de Educación Religiosa de la Universidad Interamericana se propone llevar a cabo una serie de institutos de educación religiosa en aquellas iglesias que así lo interesen. Habrá cursos prácticos y talleres como los mencionados en la noticia anterior. Si su iglesia está interesada, escriba al Depto. de Educación Religiosa, Universidad Interamericana, San Germán, o al director de esta revista.

ANIVERSARIO EN PUERTO NUEVO

La Primera Iglesia Bautista de Puerto Nuevo, que pastorea el hermano Rdo. Rafael Torres Escobar, celebra su noveno aniversario del 2 al 9 de noviembre próximo. La doctora Carmen Bolívar de Torres será la predicadora visitante en el servicio del 5 de noviembre, cuando dirigirá la Sra. Esther C. de López. El Dr. Oscar Rodríguez, Secretario y Director de Promoción de la Convención Bautista, será presentado la noche en que predique por el hno. José Norat Martínez, quien sirvió junto a él durante la Segunda Guerra Mundial cuando ambos pertenecían al Regimiento 65 de Infantería. Otros predicadores en esta campaña serán el Rdo. Gildo Sánchez, pastor de la iglesia Metodista del Reparto Metropolitano, y el Rdo. Fidel Mercado.

NOTAS DE LA PICA

La Sociedad de Damas continúa entusiasta y activa en su labor. Recientemente ha efectuado unos cuantos servicios de evangelización de los cuales se han derivado muchas bendiciones. ¡Adelante, hermanas!

Los jóvenes de la Fraternidad Westminster se han desarrollado en una entidad bastante fuerte. Una de sus más sobresalientes actividades fué la de los talentos, donde en forma de drama trabajaron desde los niñitos hasta los jóvenes mayores representando cada uno una profesión. El 2 de octubre celebró con gran entusiasmo su tercer aniversario. Dios bendiga a esta juventud y a su consejera.

JUVENTUD DE SAN GERMAN

Más de cien jóvenes de las iglesias de San Germán, Cabo Rojo, Lajas, Ensenada y La Pica se dieron cita en la Iglesia Presbiteriana de Cabo Rojo para su reunión de distrito el viernes 3 de octubre. Los negocios fueron breves e interesantes, y la hora social muy festejada por todos. Hubo una excelente ocasión para que los jóvenes de todas estas iglesias se conocieran mejor y gozaran de un perfecto compañerismo.

SEMANA DE ENFASIS RELIGIOSO

La Universidad Interamericana celebró recientemente su semana de énfasis espiritual con la participación del Dr. Wiseman, ministro en White Plains, N. Y., y un número de estudiantes y profesores que participó en distintos paneles y discusiones.

ASISTENCIA RECORD

Una asistencia de 1856, la mayor que jamás se haya reunido allí, llenó a toda capacidad el templo de la Segunda Iglesia Cristiana (Discípulos) de la Calle Comerío de Bayamón (Rdo. Florentino Santana, pastor) en la celebración del Día de Entusiasmo el domingo 14 de septiembre. Creemos que no ha habido asistencia mayor en la isla.

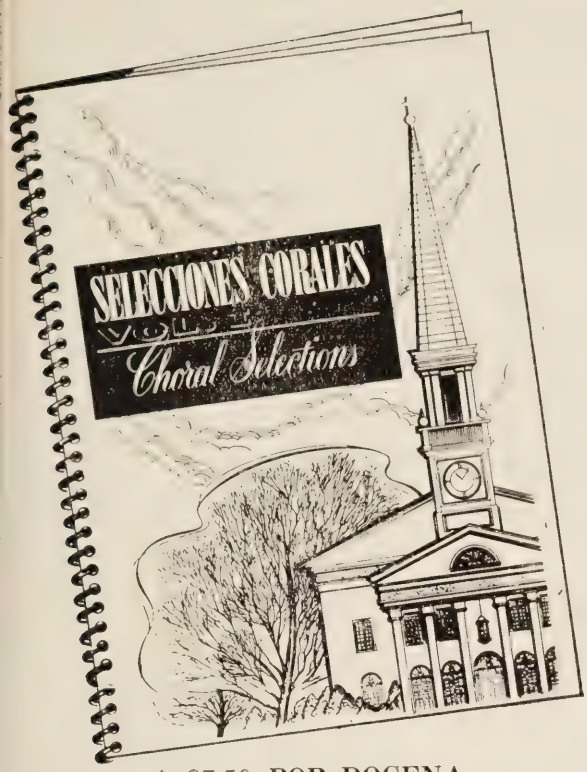

SELECCIONES CORALES

VOLUMEN I Y II

EL LIBRO CORAL

que las

IGLESIAS HISPANAS

NECESITAN

Fruto de años de paciente labor; cuyos méritos se han probado por el uso y apreciación de varios coros y congregaciones.

A $7.50 POR DOCENA
A 75 CENTAVOS EL EJEMPLAR

DIRIJA SUS PEDIDOS A: IGLESIA PRESBITERIANA DE LA ENCRUCIJADA
242 EAST 14 ST., NEW YORK 3, N. Y.

COMO ES EL SEGUNDO VOLUMEN DE

SELECCIONES CORALES

—Claudina Fortier Joubert

Con gran regocijo anunciamos que ya salió a la luz el Segundo Volumen de Selecciones Corales. Como su número precedente, esté fué cuidadosamente preparado.

Seguimos nuestra pauta escogiendo música, en general, bastante sencilla, con arreglos mas atrayentes, y aun así, permaneciendo dentro de su carácter religioso. Muchos de estos arreglos son pequeñas joyas musicales, donde cada parte sigue una línea melódica. Salen así de la pasada monotonía de armonización a cuatro voces barata y convencional.

Diez de las selecciones pueden ser usadas para el canto "a capella". Pero, desde luego, sabemos que nada puede reemplazar al elemento sustantor que produce un acompañamiento apropiado, que solemniza y subraya el caracter de la pieza.

En particular, ofrecemos en esta colección una plegaria, composición original del Prof. M. Etzi, que resultaría grandiosa ejecutada por un gran coro, pero no menos efectiva cantada por un coro pequeño: un motete propio de la época otoñal; otro para el Domingo de Ramos: una composición para el período de Adviento; una delicada canción de cuna, de origen alemán, de motivo navideño; un fervoroso llamamiento a la Adoración y otras composiciones para uso general.

Queremos expresar nuestro agradecimiento a las numerosas iglesias e individuos que, apreciando el valor de nuestra obra, nos han favorecido con sus órdenes del Vol. 1 de Selecciones Corales. Esperamos que este segundo volumen tenga aun mas entusiasta acogida.

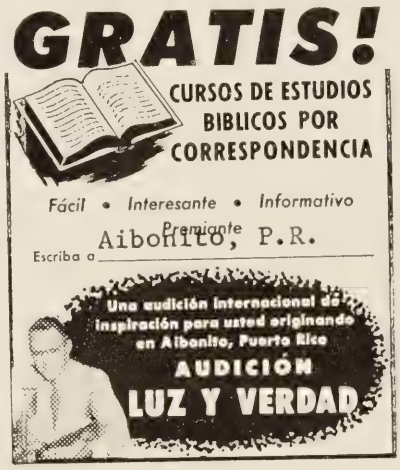

WNEL, Caguas. 1450 kc.
jueves 5:30 P. M.
WKJB, Mayaguez, 710 kc.
domingos 7:30 A. M.
WPAB, Ponce, 550 kc.
domingos 7:30 A. M.
WAPA, San Juan, 680 kc.
domingos 9:00 P. M.
WALO, Humacao, 1240 kc.
domingos, 6:30

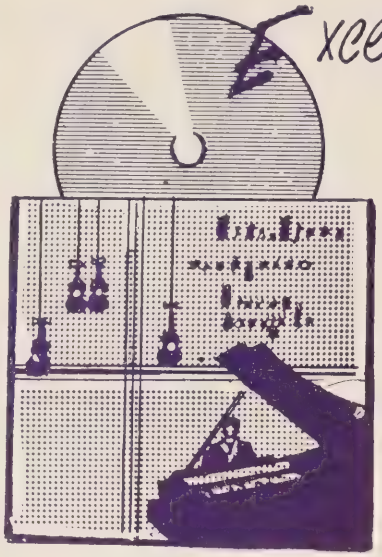

Excelente Colección de Himnos...

GRABADOS EN ALTA FIDELIDAD

Escoja ahora la música que alegrará su hogar, y traerá verdadero sabor Navideño a las reuniones.

. . . . . .

Cada disco es una joya del tipo de música que echamos de menos durante mucho tiempo.

Sólo $3.98 cada uno

PRECIOS ESPECIALES POR CANTIDADES

HIMNOS Y MUSICA EVANGELICA DE LA FE CRISTIANA

Interpretado al arpa con orquesta dirigida por Ralph Carmichael.

Disco #1291 - (331/3 RPM - 12")

Himnos que trae, entre otros:

"A Solas al Huerto yo Voy"
"El Unigénito de Dios"
"Oh, qué Amigo nos es Cristo"
"Roca de Eternidad"
"Venid, Pastorcillos"

RUDY ATWOOD PIANO Y CUERDAS

Disco RA-1205 - (33-1/3 RPM - 12")

Himnos que trae (entre otros):

"Tentado, No Cedas"
"Junto a la Cruz de Cristo"
"Jesús. Yo ha Prometido"
"Mi Fe Esperanza en Ti"

CANTA REY ROBLES

Barítono

(en español) (33-1/3 RPM 12")

"Cuán Grande Sois"
"Nadie Pudo Amarme Como Cristo"
"Todo a Cristo yo me Rindo"
"A Solas con Jesús"
"Roca de la Eternidad"
"Me Levantó"
y otros himnos

SERENATA DE NAVIDAD

por los Heraldos Melódicos

Disco #3302 - (33-1/3 RPM12")

La estupenda colección de 19 himnos y villancicos que tan buena acogida ha tenido en todo Puerto Rico

CUARTETO LOS HERALDOS DEL REY

Disco LH-8011 (33-1/3 RPM - 12"

Himnos que trae (entre otros):

"Soldados de Jesús"
"Tengo un Salvador Glorioso"
"Mi Fe Contempla a Ti"
'Orad por mí. los que me amáis"
"Los que Aman al Señor"
"Canta Alegremente el Corazón"
"Mi voluntad a Tí Señor Entrego"
"Llévame al Hogar, Padre"
"En Cristo Hallo Amigo"
"Yo Quiero Estar Listo"

BETHEL

por los Heraldos Melódicos

Disco B-4506 A (45 RPM)

Sólo 90¢

"Cuán Grande es El"
"Te desvías"

Próximos a Recibirse - nuevas colecciones con música de Carillón y Organo, para Navidad.

Arzuaga 11 — *La Reforma* — **Río Piedras, P. R.**

PUERTO RICO

NOVIEMBRE DE 1958

evangélico

Puerto Rico en India

EN ESTE NUMERO:

MAS POEMAS DE NAVIDAD

BUZON DEL LECTOR

AGUADILLA HIGUEY.- Te felicito de todo corazón por los dos últimos editoriales del PRE, "Las Vacas de Basán" y "Aviso de Temporal".

En un sermón que predicó el Rdo. Arrastía en la plaza de Aguadilla dijo estas palabras que hicieron eco en mi alma: "El púlpito no es para terapeútica sino para alta cirugía." En estos momentos hago mías estas palabras y pienso que la prensa evangélica es para extirpar todos esos tumores que están minando la salud moral y espiritual de este pobre pueblo, rico en bienes materiales, en vicios y malos hábitos, pero con un corazón vacío hasta de lo más elemental acerca de nuestro Creador.

El periódico en su totalidad está excelente, llenando una necesidad en las iglesias en todos sus aspectos.

Sra. Francisca C. Cuellas

*** La Sra. Cuellas es una activa líder del Presbiterio de Puerto Rico. Esperamos poder recibir sus colaboraciones a la revista, pues estamos seguros de que ella sabrá usar la pluma con propósitos de alta cirugía. ¡Adelante, pues!**

* * *

SAN JUAN MODERNO.- Todos los hermanos de nuestra iglesia están encantados con el PRE. ¡Magnífico, adelante! Esta es la revista que necesita el pueblo evangélico, Haré todo lo que esté a mi alcance para conseguir nuevos hermanos para ofrecerles la revista. Nuestra revista está soberbia. Pida al Rdo. Martínez su cooperación para que aparezca de nuevo lo que él llamaba "Rincón del Director" y estamos completos.

Sr. Martín Santiago Ortiz

*** Ese es el espíritu que deseamos tengan nuestros agentes y también nuestros suscriptores: que amen la revista, la usen y la promuevan entre sus amigos, conocidos y relacionados. ¿Hay alguien más que se pronuncie a favor de la antigua sección "Rincón del Director"?**

* * *

PUERTO RICO.- Es una triste realidad que a nuestra gente en su mayoría no les agrada leer. Todo parece indicar que el material de otros grupos sectarios les es más interesante que su propia revista.

He visto con tristeza como muchos miembros de la iglesia se han negado a tomar una suscripción de PRE mas con mis propios ojos los he visto comprando material a los Testigos de Jehová y a los Adventistas, gastando así en propaganda contraria a nuestra fe y despreciando lo que es de nuestra propia obra hecha con tantos años de lucha y dificulad. Pero confiemos en Dios y trataremos de hacer lo más que se pueda contra esta situación el próximo año. Que el Señor nos ayude en este empeño.

M. A. (agente)

*** Es verdaderamente digno de lamentar lo que nuestro agente señala en esta carta. Hay que volver por los fueros de antaño cuando nuestra revista era compañía indispensable de la Bíblia y del Himnario. Lo conseguiremos si cada uno se convierte primero en un lector de la revista, y luego en un defensor de la misma. ¿Lo hará usted, querido lector?**

* * *

AGUADILLA.- Fué motivo de gran alegría y regocijo el hojear el PRE de septiembre y encontrar allí públicada la "joya literaria" que usted confeccionó para nuestro Club de Oficinistas: me refiero al Juramento del Oficinista. Este juramento causó sensación en el seno del Club de Oficinistas de Mayaguez, y así lo catalogaron: una joya literaria.

Carmen E. de Loyola

*** La Sra. Loyola es presidenta del Club de Oficinistas de Aguadilla, y miembro de la Iglesia Presbiteriana de aquella ciudad. Fué por invitación de ella y de la Sra. Ana Luz M. de Coriano, oficial de dicho club, que escribimos el juramento que apareció en la edición de septiembre de PRE. Deseamos servir a todos los grupos de la isla que, como este Club de Oficinistas, muestren inquietud y preocupación por salirse de la mediocridad y de lo rutinario. Gracias a estas hermanas por sus palabras de aliento.**

* * *

FAJARDO.- Deseo felicitar al nuevo director-administrador de PRE por la atención prestada más rápida en el servicio del periódico, buen papel y lo mejor: la buena y amena literatura cristiana que trae. Adelante. Los editoriales del último número muy oportunos. Dios y Su Hijo le sigan ayudando para mayor prosperidad.

Todo cristiano consciente debe cooperar y ayudar en todo lo que sea posible para el sostenimiento de PRE. hasta de conseguir que se publique semanalmente si fuere necesario. Los católicos tiene el suyo, o sea El Piloto; los Testigos de Jehová tienen el Atalaya con el fin de orientar y propagar sus credos religiosos. También nosotros debemos cooperar con el nuestro, para enterarnos a través de él del movimiento de la Obra del Señor tanto local como en el exterior. Esforcémonos por conseguir pues más suscriptores para el próximo año.

Alejandro Calderón

*** El Hno. Alejandro Calderón es uno de nuestros más activos y entusiastas agentes y colaboradores. Que muchos más puedan responder a su clarín de apoyo y puedan realizarse sus sueños de una revista semanal que alcance a todos los hogares evangélicos de los puertorriqueños y a muchos miles en el exterior.**

* * *

BARCELONA, ESPAÑA.- Me siento muy honrado de poder intercam-

(Pasa a la pág. 23)

PUERTO RICO EVANGELICO
NOVIEMBRE DE 1958
AÑO 47 NUMERO 1249

Publicado mensualmente en los talleres de Puerto Rico Evangélico, Inc., en Ponce, P. R. Admitido como correspondencia de segunda clase en las oficinas de correos de Ponce el día 10 de julio de 1912, de acuerdo con la ley del 18 de octubre de 1917. Precio de suscripción en P. R. y EE. UU. $1.50.

PERSPECTIVAS

Una formidable colaboración para este número es la del Rdo **Raúl Fernández**, de Cuba, con sus comentarios sobre la actuación del recién fenecido Papa Pío XII. Estos comentarios le fueron solicitados por la afamada revista Bohemia, editada en Cuba.

* * *

Vuelve otra vez a nuestras páginas la vigorosa pluma del hermano **Samuel Eliacim de la Rosa**, periodista de fama internacional, que regresó recientemente de un viaje por Asia y Europa tras de haber asistido a la Asamblea Mundial de la Juventud. En éste y próximos números iremos publicando sus interesantes experiencias.

* * *

La asamblea del **Concilio** en Aguadilla fué muy movida e interesante. Estamos esperando los informes oficiales de secretaría para dar a conocer al pueblo evangélico los pormenores de dicha asamblea.

* * *

Ya es tiempo de que los agentes vayan haciendo sus actividades para la renovación de las suscripciones y para añadir más a nuestras crecientes listas. Deseamos llegar a los 5,000 lo antes posible, y no parar allí sino seguir adelante. Tienen la palabra los agentes.

* * *

Y de una vez, ¿no ha pensado usted en un regalo para su amigo, vecino o conocido, que dure todo el año? Gaste $1.50 en un regalo que le recordará a su amigo cada mes del próximo año. Regale una suscripción de esta revista, nos envía la dirección y nosotros enviaremos la revista todos los meses a su amigo.

NUESTRA PORTADA

Delegados puertorriqueños posan junto al señor Ramkrishma Bajaj, presidente del Consejo de la Juventud de la India. Son Carmen Delí Santana, el señor Bajaj. Carmen Vega de la Rosa y Samuel de la Rosa.

PUERTO RICO EVANGELICO

afiliado al Concilio Evangélico de Puerto Rico

Director-Administrador: Rdo. Samuel J. Vélez Santiago

Tel. 152 Apartado 372 San Germán, P. R.

Secretaria: Dorcas Pérez

CONTENIDO PARA NOVIEMBRE DE 1958

ARTICULOS

En la muerte del Papa Pío XII 6
Embajador Boricua en la India 8
Un pueblo en Erupción de Esperanza 10
Fraternidad de Paz y Reconciliación 17
Importancia de la Salvación del Alma 18

DEPARTAMENTOS

TOPICOS

Cofre de Poemas de Navidad 11
Senderos para diciembre 14
Las Navidades en el Hogar y la Iglesia
Programa familiar para la Nochebuena
La Historia del Primer Nacimiento
Estudio Bíblico: Los Testigos de Jehová 16

SECCIONES

Buzón del Lector 2
Perspectivas 3
Síntesis 4
Panorama Evangélico 18

NOTICIAS

La Obra Bautista Hispana en Miami 19
Iglesia Evangélica Unida de Yauco celebra su Cincuentenario 20
Noticias de las Iglesias 21
Programa Asamblea Anual 1959 de la Iglesia Evangélica Unida de P. R. 22

EDITORIAL

La Pregunta de Caín 5

"Puerto Rico Evangélico" es el órgano oficial de las denominaciones evangélicas Bautista, Cristiana (Discípulos), Metodista, Presbiteriana y Evangélica Unida de Puerto Rico.

SINTESIS

Por SAMUEL E. DE LA ROSA

Mis buenos hermanos en la fe: un saludo afectuoso luego de mi reciente viaje por las inspiradoras y calientes tierras de la India.... Un sueño hecho realidad.... Por decirlo así, fue mi viaje de luna de miel después de once años de casado con Carmen M. Vega de la Rosa....

De nuevo en el surco evangélico, con el empeño noble de seguir abriendo brecha y tratando de decir lo más en lo menos.... Y sin más rodeos, tomo el arado y a trabajar se ha dicho....

El atlético presbiteriano **Roberto Morales** es el nuevo presidente de la Fraternidad de Universitarios Evangélicos.... Para aceptar una principalía en el distrito escolar de Aibonito, el Rdo. **Tomás Pereles** renunciará como capellán de la Frate Universitaria.... Los ministros y laicos responsables deben enviar cartas y telegramas al representante René Muñoz Padín expresando su oposición a los juegos de azar.... El Concilio Evangélico sometió sendos memoriales enfocando el problema desde los aspectos sociales, económicos y morales.... Se recomienda la eliminación total de los juegos de azar.... El pasado 8 de octubre falleció el **Padre Martín Bernstein,** holandés, quien dirigió por largos años el periódico católicorromano "El Piloto". En los círculos intelectuales del país se le consideraba un sabio. Siempre mantuvo relaciones cordiales con líderes protestantes. "Puerto Rico Evangélico" pierde un asiduo lector y comentador de la revista. He oído decir que la mejor colección de nuestra revista se encuentra en la biblioteca del Padre Bernstein. **Joaquín Sánchez,** expresidente de los universitarios evangélicos, trabaja actualmente en la Oficina de Planes de la Universidad de Puerto Rico.... El espigado bautista **Samuel E. Polanco** renunció la jefatura del Negociado de Construcción de Hospitales para estudiar leyes en la UPI Siguen adelante los planes para la importante **Conferencia de Estrategia Protestante** que tendrá como sede la Universidad Interamericana en las verdes colinas de San Germán los días del 13 al 17 de abril del año que viene.... También supe que hay planes para organizar un congreso de jóvenes adultos. Esta es una manera elegante de recordar viejos tiempos e inolvidables experiencias.... **Los Heraldos Melódicos,** embajadores de la música coral evangélica, celebraron su quinto aniversario con actividades evangelísticas bajo el lema de Acción Ecuménica.... **Margarita Mergal,** hija de los esposos Dr. Angel M. Mergal y Margaret Zimmerman es hoy toda una instructora de Ciencias Sociales en la Universidad.... De regreso de la India me detuve en Madrid donde compartí la amistad del **Dr. Samuel Lugo D'Acosta** y su amable esposa Hilda, quien esperaba ser madre muy pronto.... Samuel trabaja como médico del Hospital del Ejército norteamericano en Madrid.... No puedo olvidar un arroz con habichuelas que me dieron a manera de banquete.... **Miriam Visot** envía saludos a sus amigos del Congreso desde la Universidad de Minnesotta donde ultima su maestría en artes con especialización en química.... En Yuquiyú se celebrará el próximo congreso de la juventud Evangélica.... El Rdo. **Thomas J. Liggett** salió hacia los Estados Unidos en asuntos relacionados con la obtención de fondos para la construcción de dormitorios en el campus del Seminario.... Grata fué la visita a nuestra patria del ché **Mauricio López,** secretario para la América Latina de la Federación Mundial Cristiana de Estudiantes.... Trajo una invitación para un simposio de estudiantes de teología que se celebrará en Jamaica en julio del 1959.... El cubano-puertorriqueño **Rdo. Cecilio Arrastía** inició a principios de octubre una campaña evangelística por diversos pueblos de la isla culminando con las actividades de la asamblea anual del Concilio que se celebró en Aguadilla.... Sobre esta campaña hablaremos próximamente.... Allá en la India aprendí una palabra en hindú: **"Namaste"**, que en español quiere decir: ¡hasta luego!

ORDEN DE SUSCRIPCION

( ) Nueva ( ) Renovación

Nombre _____

Dirección _____

_____

( ) Pago Incluído

( ) Envíeme cuenta luego

LA PREGUNTA DE CAIN

El 31 de octubre sucedió un hecho que de tan corriente que es sólo mereció en la prensa 20 líneas en la penúltima página. Un menor fue arrollado por un conductor embriagado, muriendo en el acto.

La impasible noticia oculta por completo dos hechos que vamos a hacer resaltar aquí seguida con justificada ira, porque dió la casualidad que conocimos al menor víctima en el caso. El primer hecho es que dicha muerte rompió el "récord' de muertes en accidentes automovilísticos ocurridos el año anterior en la isla. Precisamente a la hora en que ocurrió la tragedia un comentarista de la radio aguadillana informaba al pueblo que con una muerte habida en la zona metropolitana se igualaba el récord del año pasado, y todas las demás muertes por ocurrir en los meses de noviembre a diciembre iban a sobrepasar la nefasta estadística. Y tenía que ser un niño inocente aguadillano de catorce años el primero de la sangrienta bonificación.

El segundo hecho es que se trata una vez más de una muerte innecesaria y que troncha una vida de posibilidades ilimitables. Nico —así se llamaba el desgraciado niño— pertenecía a una muy humilde y pobre familia de la comunidad y vivía en un ambiente fatal que lo conducía inexorablemente a la delincuencia juvenil. Pero hace unos meses, desde que se dedicó a la venta de periódicos, comenzó a mejorar y ofrecía todas las perspectivas de una vida útil.

¿Dónde estaba el ángel de su guarda esa trágica noche?

Acompañaba a un adulto en su bicicleta para vender periódicos en Aguada cuando un automóvil arremetió contra ambos provocándole la muerte. "El juez de Paz de Aguada acusó al conductor de guiar en estado de embriaguez", dice lacónicamente la noticia.

¿Dónde es que está nuestra responsabilidad para con los demás? A medida que aumenta la horrenda estadística de muertos y heridos nos preguntamos, ¿qué es lo que se está creyendo nuestra humanidad? ¿Será posible que nos creamos que podemos vivir nuestras vidas a nuestro antojo y como nos dá la gana sin pensar en los demás? ¿Será posible que nuestro pueblo esté repitiendo una y otra vez la terrible pregunta de Caín, "¿Soy yo guarda de mi hermano?"

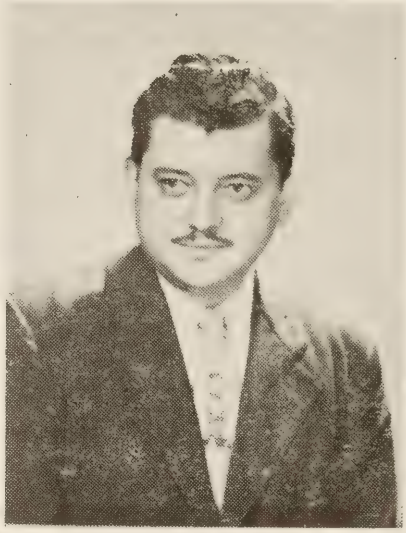

Samuel J. Vélez Santiago

No todos nosotros llegamos al extremo de matar a nuestro hermano con el vil garrote o con el arma mortífera de un automóvil guiado negligentemente. Pero son muchas las veces que con palabras y miradas injuriamos a nuestro hermano. Y si no se han de contar nuestros odios y nuestras reyertas, ¡Cuántas veces habremos pecado de indiferencia y de negligencia, de descuidar nuestro deber para con el prójimo, de pasar por alto sus necesidades, de vivir tan ensimismados en nosotros mismos que no nos damos cuenta del qué sufre a nuestro lado!

El considerar que es un asunto que no nos concierne se torna en un pecado tan grave como el de Caín. Creer que no somos responsables, que no tenemos deber que cum-

plir para con los que junto a nosotros viven es negar el mismo Evangelio de Jesucristo que se dió a sí mismo por los demás.

Cada vez que un chófer irresponsable ocasiona una muerte o una mutilación, somos responsables. Cada vez que un niño se convierte en delincuente y se muda al presidio, somos responsables. Cada vez que una niña se convierte en prostituta y se muda al distrito rojo, somos responsables. Cada vez que hay una injusticia, una injuria, algo que cause dolor, tensión o sobresalto, somos responsables.

No podemos rehuir a nuestra responsabilidad. Por eso el verdadero cristiano es aquel que nunca puede estar satisfecho, que nunca puede estar tranquilo, mientras exista un mal en la sociedad, mientras haya un solo ser descarriado, mientras viva un solo corazón que no conozca a Cristo.

¡Y como hay tantos y tantos, resulta que ni un solo cristiano verdadero puede estar en sosiego, sino que tiene que estar en pie de lucha!

¡Otra cosa es hacernos la pregunta de Caín!

Y esa es una pregunta que jamás en el nombre de Cristo el Salvador nos la haremos los que somos sus seguidores.

SAMUEL J. VELEZ SANTIAGO

EN LA MUERTE DEL PAPA PIO XII

El Rdo. Raúl Fernández, ministro presbiteriano en La Habana, Cuba, a solicitud de una importante revista cubana hizo las siguientes declaraciones en torno a la muerte del Papa Pío XII, que por creerlas de gran interés y actualidad incluimos en nuestras páginas.

¿Cómo nos impresionó la muerte del Papa Pío XII?

Por muchos años nuestros hermanos católicoromanos tuvieron en posición cimera a uno de los hombres más cultos de la Iglesia.

Hace aproximadamente tres años, cuando el Papa estuvo grave, el Concilio Nacional de Iglesias de Cristo en los Estados Unidos de América, que estaba reunido en asamblea, dedicó unos minutos a orar por la salud del dignatario eclesiástico y envió un cable de simpatía al Vaticano. Con la muerte del Papa Pío XII la cristiandad pierde una figura relevante.

¿Que de su actuación?

El período pontificial de casi 20 años de Pío XII es muy variado. A simple vista luce que su actuación fué buena. Algunos la consideran excelente. "Abogó por la paz y defendió la libertad". Es muy relativa esa afirmación.

A principios del gobierno del dictador Mussolini, éste, negoció con el Sumo Pontífice un pacto mediante el cual se restablecía el gobierno temporal de la Iglesia Católica Romana y se creaba la ciudad del Vaticano.

En varias ocasiones el Papa Pío XII bendijo al Generalisimo Francisco Franco y a su gobierno, elogiando el celo religioso de España. En audiencia concedida a tres mil soldados franquistas dijo: "Habeis combatido por el triunfo de los ideales cristianos."

Otros concordatos con dictadores latinoamericanos han cristalizado ofreciendo irritantes privilegios a la Iglesia que el Papa representa, en contra de los más elementales principios democráticos.

En enero 12, 1951, se dió a la publicidad un decreto de la Suprema Congregación Sagrada del Santo Oficio, que el Papa Pío XII encabezaba, prohibiendo a los sacerdotes de la Iglesia pertenecer a clubes Rotarios, y Leones. La masonería hace tiempo está excomulgada.

Pues bien, frente a la reacción contraria a esta medida que incluía ciertas advertencias a los feligreses, se explicó que el Decreto iba dirigido a los países europeos e hispanoamericanos, considerándolos así, a nuestro juicio, ciudadanos de segunda categoría. Quedó bien definido que los sacerdotes ni siquiera pueden asistir a reuniones de los rotarios y leones. ¿Se quiere una prohibición más absurda que ésta? Hasta los mis-

mos católicos romanos incumplen este Decreto del Vaticano.

Por todas estas realidades no podemos afirmar, aunque quisiéramos hacerlo, que el Papa amó la libertad y propugnó la paz, porque donde no hay justicia no puede imperar la paz y se carece de libertad.

Es reciente (Véase Bohemia de octubre 5, 1958, página 103) la afirmación de sesenta prelados y rectores católicos latinoamericanos reunidos en Roma, y que fueron recibidos por el Papa en audiencia especial. Señalan cinco peligros que amenazan a la Iglesia Católica Romana, a saber:- el protestantismo, comunismo, masonería, espiritismo y superstición.

Nos honra aparecer al lado de la masonería, institución que siempre se ha distinguido por la defensa de la libertad y la democracia, así como por las causas justas y nobles. Si la América Latina practicara la religión evangélica a plenitud, otro sería nuestro destino. Se acabaría con la superstición, el analfabetismo, la ilegitimidad, la idolatría, las dictaduras, la intolerancia.... y se viviría en paz y en armonía, con un alto nivel económico y moral como se vive en los países que tienen mayoría de protestantes. Esa es una verdad que no necesitamos defenderla porque está a la vista de todos.

Hemos leído de la persecución a los católicos romanos por las huestes comunistas. El Papa se conmovió hasta lo íntimo. ¿Y las persecuciones de protestantes por católicos romanos en la república del Perú en el "Año Santo" no fueron suficientes para enternecer a la máxima autoridad de la jerarquía católico romana? ¿Dónde aparecen las declaraciones del Papa condenando la persecución —hasta la muerte— de cientos de evangélicos en Colombia? ¿No se enteró el Papa del comportamiento de los feligreses católicos en Mexico y en España, y en la misma Italia, con la minoría protestante?

El espíritu de libertad y democracia no debe reconocer fronteras ni sectarismos. La libertad es una e indivisible. Lo mismo sucede con la democracia.

A su favor puede anotarse que el Papa Pío XII dió una gran movilidad a la Iglesia impulsando la Acción Católica, con sus ramas de trabajo. Esta medida, que ofrece oportunidad de participación a los laicos en los asuntos de la Iglesia, no es más que una copia de las Asociaciones de Damas, Caballeros, Jóvenes y Juveniles que desde hace muchos años laboran en las Iglesias Evangélicas.

Otra de las buenas medidas que pueden atribuirse al Papa Pío XII es el cambio efectuado en la celebración de la Semana de Pasión, llamada Semana Santa o Mayor. Segun un escritor católico romano "estaba desnaturalizada la solemnidad de la Semana Mayor desde hacía 700 años" Nada menos que siete siglos apartados de la verdad. Congratulamos a la Iglesia Católica Romana por la vuelta al contenido de los Evangélicos.

De la misma manera quisiéramos, desde lo más profundo de nuestros corazones, diesen la preeminencia a Jesucristo, nuestro único Salvador y Mediador, quien dijo: "Yo soy el camino, y la verdad, y la vida: nadie viene al Padre sino por mí". (S. Juan 14:6). El apóstol San Pablo, escribiendo a su discípulo Timoteo le dice: "Porque hay un Dios, asimismo un mediador entre Dios y los hombres, Jesucristo hombre". (I Timoteo 2:5). San Pedro el apóstol, lleno del Espíritu Santo, afirmó a una gran multitud: "Y en ningún otro hay salud; porque no hay otro nombre debajo del cielo, dado a los hombres, en que podamos ser salvos". (Hechos 4:12).

Con pesar notamos que el fallecido Papa impulsó la adoración a la Virgen María decretando el dogma de la Asunción.

La Iglesia Anglicana se expresó así. "Lamentamos profundamente que la Iglesia Católica Romana haya decidido mediante este acto aumentar las diferencias dogmáticas de la cristiandad y con ello haya lesionado gravemente el desarrollo de la comprensión entre los cristianos, basada en la posesión común de las verdades fundamentales del Evangelio.

No hay la más mínima prueba en las Escrituras o en las enseñanzas antiguas de la Iglesia de la creencia en la doctrina de la ascensión corporal de la virgen María".

Hemos tenido que fijar la verdad en este breve marco histórico de la actuación del Papa Pío XII, a quien reconocemos su capacidad de trabajo y deseos de triunfar.

Dios quiera que el Papa sucesor se inspire más en las Escrituras y que el espíritu de libertad predicado por Cristo —"Conoceréis la verdad y la verdad os libertará"— se haga realidad en toda la tierra, y podamos vivir en paz y armonía, no importa el credo a que pertenezcamos.

Rdo. Raúl Fernández
11 de octubre de 1958
La Habana, Cuba

EMBAJADOR BORICUA EN LA INDIA

Por: Benjamín Santana

El periodista Samuel Eliacim de la Rosa, quien tuvo el privilegio de saludar y conversar con el Premier Nehru, de la India, es el primer joven puertorriqueño en ser investido con el honroso cargo de miembro del Comité Ejecutivo de la Asamblea Mundial de la Juventud (WAY) compuesto por 17 miembros. La WAY, como se le conoce corrientemente, es un organismo consultivo de las Naciones Unidas, que agrupa a 52 comités nacionales con una matrícula de 90 millones de jóvenes del mundo entero.

Samuel de la Rosa, vicepresidente del Concilio Evangélico de Puerto Rico, tomó parte destacada en los trabajos de la Tercera Asamblea de la WAY, celebrada durante el mes de agosto en Nueva Delhi, India, con asistencia de más de 400 delegados procedentes de 72 países del mundo.

Además de Samuel, asistieron como delegados de Puerto Rico, Carmen Deli Santana, Carmen Mercedes Vega de la Rosa y José Muñoz Rivera. Por vez primera los delegados de Puerto Rico fueron aceptados con voz y voto. Hasta ahora habían asistido a las reuniones simplemente como observadores.

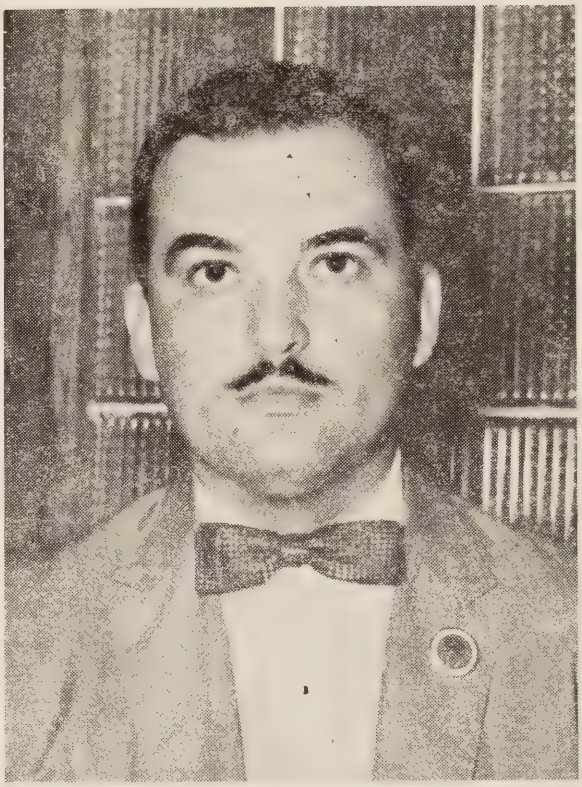

Samuel E. de la Rosa

Los delegados puertorriqueños fueron ovacionados cuando Samuel de la Rosa pronunció un breve discurso para expresar el agradecimiento del consejo Nacional de Juventudes Puertorriqueñas por haber sido éste aceptado como miembro de la Asamblea Mundial de la Juventud. Samuel es el secretario ejecutivo del Consejo Nacional de Juventudes Puertorriqueñas, cuyo presidente es el licenciado William Fred Santiago, fiscal del Tribunal Supremo.

En su discurso Samuel subrayó que "jóvenes atrevidos de la generación anterior" habían originado en Puerto Rico, durante los últimos 17 años "una revolución social, sin derramamiento de sangre, sin balas ni cañones." Comentó también que "en Puerto Rico se han dinamitado las grandes murallas del prejuicio racial y económico".

De la Rosa hizo igualmente una breve exposición sobre los grandes logros alcanzados por Puerto Rico en su desarrollo global— industrias, educación, salud pública, viviendas, cooperativas planificación urbana y rural, acueductos, fuerza hidráulica. etc.

"Por eso digo que la juventud puertorriqueña tiene un reto por delante, un reto y una invitación, un reto al poder de la inteligencia, una invitación a un quehacer creador y positivo que ya está permitiendo la incorporación de Puerto Rico al concierto de los pueblos del mundo que libran una batalla a muerte contra la extrema pobreza y contra las enfermedades, y laboran por un mundo mejor", dijo finalmente Samuel en su discurso.

DIRIGE FORO

De la Rosa dirigió el Foro Latino-Americano en el que se discutieron los problemas y proyectos de la América Latina. Las recomendaciones fueron: designar un secretario regional para el área; organizar un seminario regional latinoamericano; que se continúe el Centro de Estudio y Documentación de Cuba; establecer un Instituto de Formación y de Entrenamiento para líderes juveniles; implantar el Sistema de Encuestas e investigaciones; llevar a cabo campamentos de trabajo; y pedir a las Naciones Unidas que intervenga en el caso de Cuba.

De la Rosa dirigió también la Subcomisión de Publicaciones de la WAY, la cual edita la revista WAY-FORUM. Se acordó dedicar una edición completa a la América Latina, y nuestro delegado tuvo el privilegio de preparar el temario general. Técnicos y expertos en diferentes materias serán contratados para la edición mencionada, con el fin de dar a las juventudes de otras regiones una visión completa de la juventud latinoamericana.

En una ocasión en que el embajador de Chile en la India presentó

una ponencia sobre cultura latinoamericana, De la Rosa tuvo la oportunidad de señalar el progreso antiracial alcanzado en Puerto Rico. Finalmente nuestro delegado fué designado para dirigir las nominaciones del bloque latino-americano, compuesto por 11 países de los cuales fueron electos tres, uno de Argentina, uno de Colombia y él,

ACUERDOS

La Tercera Asamblea Mundial de la Juventud acordó endosar una actividad del Concilio de Jóvenes Adultos de Nueva York, para trabajar con un comité coordinador de Puerto Rico en la labor de orientación de nuestros migrantes, para lo cual se celebrarán varias reuniones próximamente, con funcionarios de la isla y de los Estados Unidos.

Otros acuerdos adoptados fueron: protestar contra el uso de armas nucleares en cualquier parte del mundo; solidarizarse con las juventudes de Argelia, Camarones y Madagascar en su lucha por la independencia; gestionar que se investigue la situación económica, social y política de la juventud del Congo Belga; y promulgar la Carta de los Jóvenes Trabajadores.

El Premier Nehru habló en la sesión inaugural de la Asamblea y conversó un rato con Samuel de la Rosa. Habló en torno del rol de la juventud del mundo actual en crisis, subrayando que las resoluciones que se adopten para bien de la humanidad deberían ser plasmadas en acción.

Citando al Mahatma Ghandi el Premier Nehru dijo: "He ahí el gran reto, poner en práctica el principio del respeto a la dignidad del ser humano, el de la tolerancia religiosa, el de acabar con el discrimen y el de mejorar las condiciones de vida y de trabajo del hombre."

Samuel de la Rosa asistirá en el futuro a otras reuniones en Africa, Asia y América Latina. A su regreso de India visitó con su esposa las ciudades de Cairo, Estambul, Karachi, Frankfort, Madrid, Toledo, Bruselas, Roma y Teherán. Samuel ha asistido a numerosos congresos evangélicos en Buenos Aires, Cuba, Colombia y en Estados Unidos.

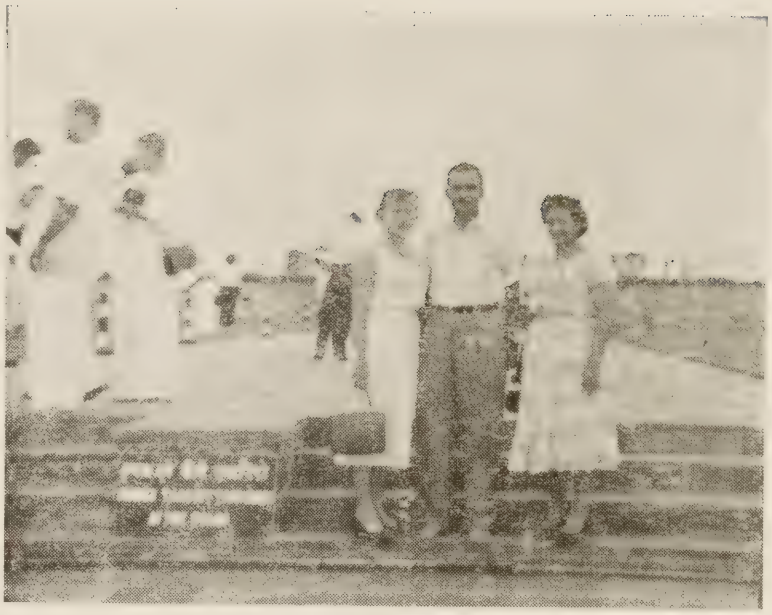

En la tumba de Mahatma Ghandi

Samuel de la Rosa junto al Primer ministro de la India, Nehru, y otros delegados a la Asamblea Mundial de la Juventud.

EN EL PROXIMO NUMERO
LA PARABOLA DEL JABON
ARTICULOS SOBRE MEXICO Y JAPON
PONENCIA SOBRE JUEGOS DE AZAR

UN PUEBLO EN ERUPCION DE ESPERANZA

Por: Samuel Eliacím de la Rosa

Traigo a Nueva Dehli, capital imperial de la India, quemándome el alma. Trás veinte días de andanzas, chocando con los hindúes en la "Shahjehanabad", o Vieja Delhi, como se conoce ahora; recorriendo pasadizos estrechos por el mercado y caminando bajo las arcadas del famoso centro comercial de Connaught Place, respirando un aire de siglos en sus calles y en sus antiguos monumentos, aflora mañanero el recuerdo.

Recuerdo la calle Chandi Chowk considerada en el pasado la calle más rica del mundo; el imponente Fuerte Rojo, símbolo silente de la grandeza del imperio mongol donde asistí a la celebración del Día de la Independencia de la India, el 15 de agosto; los templos y las mezquitas, los encantadores de serpientes; la inolvidable visita a la "Kutab Minar" construída en el siglo XII y catalogada como una de las más perfectas torres del mundo. Una escalera de caracol permite la subida a lo alto de la torre desde donde se contempla la inmensa llanura verdirroja de Nueva Delhi.

Un domingo, temprano en la mañana, visité el "Rajghat", lugar reverenciado donde se incineraron el 31 de enero de 1948, los restos mortales del inspirador Mahatma Chandi. Actualmente en el "Samadi" se ha levantado una plataforma sencilla rodeada por una pequeña tapia. Se considera un santuario nacional.

En mi mente permanece brillante la blancura del sugestivo Taj Mahal, en la ciudad de Agra, a 124 millas de Nueva Delhi, llamado " un sueño en mármol", y el más fino monumento a la fidelidad y al amor conyugal. Fue el Shah Jahan, gran emperador mogol quien en el siglo 17 inmortalizó a Agra con la construcción del Taj Mahal, comenzada en 1631 y terminada 17 años más tarde, para guardar los restos mortales de su amada esposa. Es un verdadero poema en piedra.

Encantador de Serpientes

LA VIEJA DELHI

Salí impresionado de Nueva Delhi. Los recuerdos poéticos de Rabindranath Tagore, aquellas heroicas huelgas de hambre del Mahatma Ghandi en su lucha por la independencia y la presencia de los británicos durante siglos en dicho país cobraron sentido abrupto ante la realidad cruda de la Vieja Delhi.

Observé allí un pueblo que hambrea, que supura enfermedades y miseria extrema, que dormita inquietamente en las aceras, en el pastizal verde, que convive con sus vacas sagradas y sus moscas, que carece de adecuadas viviendas y de medios higiénicos, pero que encuentra en su religión la esencia para darle sentido a su precario existir.

En uno de sus discursos escuché al Primer Ministro Nehru decir que "la India tiene más de 387, 000,000 de habitantes, lo que quiere decir que tenemos 387,000,000 de problemas porque cada individuo es un problema".

Frente a ese cuadro de dolor y de encontronazos a lo vivo, hay un pueblo en erupción de esperanzas. Un pueblo que mira creadoramente hacia su porvenir. Un pueblo que está consciente de sus limitaciones. Un pueblo que se esfuerza por superarlas ya que cuenta con enormes recursos humanos y naturales.

LA NUEVA DELHI

Completa el anverso de la medalla, la Nueva Delhi, ciudad moderna, bien planificada, con amplias avenidas y hermosos parques que sirven de contorno a edificios modernos donde se han instalado el "Rashtrapati Bhawan" (Residencia del Presidente), el maravilloso Parlamento Circular y el Secretariado General. No muy lejos está la nueva Corte Suprema, el edificio en construcción del Museo Nacional y de las embajadas extranjeras,

caseríos públicos, escuelas y urbanizaciones modernas.

Me parece que ese es el mejor tributo que puede rendirse al Gobierno del Premier Nehru, que desde el logro de su independencia en 1947, ha estado llevando a cabo programas de fomento económico, social y político de alta envergadura y cimentado en los principios democráticos y de consciente aliento humano. Hay un profundo respeto por el ser humano y completa tolerancia religiosa. Se respira una conciencia de patria en su folklore, en su música y en su quehacer cultural y hay un aliento para la educación técnica y agrícola.

Pero este somero recuerdo de la capital de India, no puede estar completo sin señalar el hecho de que en la sesión inaugural de la Tercera Asamblea Mundial de la Juventud, a la cual asistí acompañado de la profesora Carmen Deli Santana, José Muñoz Rivera y mi esposa Carmen Mercedes Vega de la Rosa, junto a otros 400 delegados representando a más de 72 países, ví al coloso de Shri Jawharlal Nehru, Primer Ministro de la India y figura política notable del mundo moderno.

Pude verlo de cerca y platicar a medias durante una recepción ofrecida por el Presidente de la India, Dr. Rajendra Prasad y mientras recorría los inolvidables jardínes del Palacio Presidencial, acosado por un grupo de delegados ávidos que querían verle y sentirle de cerca.

Días más tarde se presentó la oportunidad de saludarlo en Vygian Bhawan (Casa de la Sabiduría, donde se celebraron las reuniones de la Asamblea). Todavía siento calientes mis manos ante aquel apretón de ese gran hombre del mundo de hoy, discípulo avanzado de Mahatma Ghandi.

He ahí, pues, un breve recuerdo de la India, país donde - de un lado - se combina la historia y la tradición para escribir una página de pompa y de gloria, de conquistas y de revueltas, de nacimiento y desaparición de imperios, y - de otro lado - la época presente, donde hay un pueblo en erupción de esperanzas que lleva muy por dentro un profundo sentido religioso de la vida - con la frescura y clara presencia del Hinduísmo y de Buda y la devoción sincera al Mahatma Ghandi, a quien el Dr. Alberto Rembao, director de La Nueva Democracia considera como un seguidor clandestino de Jesús, cuyo recuerdo es existencial en la India de hoy.

Samuel E. de la Rosa

COFRE DE POEMAS

SONRISA DE JESUS

Sonrisa de Jesús, sonrisa buena,
Sonrisa de claror de madrugada;
Sonrisa encantadora por serena,
Sonrisa de ternuras traspasada.

Sonrisa dulce como miel de rosas,
Sonrisa alegre de mañana riente;
Sonrisa que en las almas y en las cosas
Va dejando una huella transparente.

Sonrisa de Jesús, encantadora;
Sonrisa taumaturga y fascinante;
Sonrisa bella como rubia aurora
Y limpia como fuente rutilante.

Sonrisa de Jesús, como de niño;
Sonrisa donde cabe todo el cielo,
Con suavidad de sedas y de armiño
Y graciosa como ala en pleno vuelo.

Sonrisa de Jesús, que abre caminos
Y nos deja prendido siempre un sueño;
Sonrisa de perfiles peregrinos
Que nos deja el milagro de un ensueño....

FRANCISO E. ESTRELLO

¡ LA NOCHE BUENA!

¡Cuán grata siempre la noche buena!
del cielo trae las armonías,
de azul se viste, plena de estrellas,
de amores puros y de alegrías!

Viene irradiando luz y esperanza
de ahí que todos de pie la esperan-
de buenas nuevas, amor y gracia,
de Dios nos trae las manos llenas!

Jesús que nace y con su ternura
de gozo inunda la creación;
y desde entonces, Belén, su cuna,
del hombre obtiene la admiración.

También un ángel a los pastores
y al mundo entero les anunció:
"Cantad de júbilo, ¡oh corazones!
os ha nacido hoy un Salvador!"

Y así del niño Jesús la historia
remoza al alma de paz y amor....
La Noche Buena es portadora
del gran mensaje de redención....

ISABEL G. V. DE RODRIGUEZ

TRES POEMAS DE ISABEL G. V. DE RODRIGUEZ

DICIEMBRE Y SU NOCHEBUENA

Llega diciembre con "Nochebuena",
la que difunde la luz serena....
La blanca noche que aleja penas,
la que recuerda la historia aquella

en que los ángeles su voz elevan
cantando himnos de gloria excelsa..
Llega diciembre con flores bellas
que aroman campos y alfombran vegas....

También los frutos todos se llenan
de ricos jugos que nos deleitan.
¡Cuánta alegría en esta fecha
porque Jesús vino a tierra!

—¿Por qué esa historia parece nueva
y llena el alma de paz inmensa?
—¡Porque este niño de faz tan tierna
vino a traernos la vida eterna!

LA NOCHE SANTA

¡Era la noche plácida, de nuevas mensajera,
los valles y colinas mostraban su esplendor,
quietud ,que raya en éxtasis, de todos se apodera
y una alegría mística cundía en derredor!

Era la noche excelsa, era la Nochebuena
predicha por profetas, que se cumple en un hecho,
que enciende nueva estrella, de luz clara y serena
cuyos rayos derrama sobre un rústico techo.

Era la noche Santa porque el Señor nacía....
El Emmanuel, el Príncipe, del pueblo el deseado,
que con principios nobles al mundo cambiaría;
era el Verbo divino; era el Dios humanado.

Impregnóse el establo del perfume de aromos
y una dulce esperanza revivió corazones;
"la justicia sería ceñidor de sus lomos
y la fidelidad cinto de sus riñones".

Al hombre en la opresión, esclavo y sometido,
que hambrea por justicia, lo viene a emancipar;
restaña las heridas, de Dios es el Ungido,
hará su voluntad, el bien viene a sembrar.

Tan sólo Jesucristo, que dió a Belén renombre
podrá hoy, como entonces, al mundo liberar;
sólo el amor inmenso de aquel niño hecho hombre
podrá con su evangelio a los pueblos salvar.

! NOCHE DE PAZ!

¡Ah, si de nuevo viérase la estrella
que alumbró los caminos de Belén!
esparciendo su luz igual a aquella
que mostró la humildad del Sumo Bien.

¡Y cuál el regocijo si hoy la estrella
condujera a los hombres como ayer,
y al mirar de Emmanuel la faz tan bella
"el sequedal" volviese a florecer!

¡Y qué alegría si el cántico se oyera
del jardín interior.. del corazón..
y se hermanara la extensión entera
en éxtasis de paz y comunión! ....

Quizá la humanidad forjar podría
el Reino aquel del Santo de Israel,
donde el sol de justicia trocaría
los campos de contiendas en vergel....

¡Que torne pues a aparecer la estrella
que ha de guiar el mundo al Salvador
y la bondad de Dios, que luz destella
se manifieste en cada corazón!

Y al fugor de su luz y de rodillas
naciones todas póstrense a adorar
cual los pastores, sin odios ni rencillas
al Hijo del Altísimo, e implorar
por los pueblos que gimen sin consuelo,
por los niños que lloran su orfandad.
¡Que se oiga el canto que bajó del cielo
en aquella primera Navidad!

¡Cesen las noches trágicas, obscuras,
muestre la estrella suave claridad!
¡Angeles canten: "Gloria en las alturas!
¡Paz en la Tierra y buena voluntad!"

LA CANCION AL NIÑO EN NOCHEBUENA

Duerme, mientras cantan en Jerusalem
todos los pastores que van a Belén.
Pon sobre el pecho los brazos en cruz
para ver en sueños que nace Jesús.

Pídele a Dios que deje en tu cuna
una estrella envuelta con rayos de luna,
que todos los niños de la humanidad
tengan golosinas para Navidad.

Para el huerfanito, pídele consuelo
de una madrecita que baje del cielo,
que todos los hombres con la voz serena
loen a la paz en la Nochebuena.

lDuerme, que los ángeles rondarán tu cuna
y tus bucles de oro, besará la Luna.
Duerme, niño mío. mientras mis canciones,
se irán desflorando como bendiciones.

MANUEL FERNANDEZ JUNCOS

LOS TRES REYES MAGOS

Cantad, oh palmeras,
cantad, oh colinas,
cantad, oh montañas,
cantad el poema que allá en los azules
retumba cual eco de mil campanadas.

Tres nobles viajeros
a Belén llegaron
y el sol de la tarde su carmín regaba
y aquellos viajeros
traían en sus mantos
polvo de caminos de tierras lejanas.

Vinieron de lejos,
dejaron sus pueblos,
por buscar al Cristo dejaron sus patrias;
cruzaron desiertos y los ocultaron
densos espejismos
de arenas muy blancas....
Oh vastos desiertos de arenas sutiles
oh largos caminos sembrados de lágrimas
dejad que las huellas
de místicos magos
sirvan para guía
de nómadas aguilas....

Los tres reyes magos
hallaron al Niño
que allá en otros cielos un astro anunciara,
le dieron incienso y le dieron mirra,
le dieron el oro de tierras lejanas..
¡Oh Magos que hallasteis al Niño bendito
que un santo poema lleváis en el alma,
que allá en los rincones del valle sombrío
sea vuestro mensaje cual timbre de plata.....!

Partieron de nuevo
los nobles viajeros
brotando las purpuras de una mañana
y al rítmico paso de nobles camellos
los tres reyes magos
cantaban, cantaban....
Yo no sé qué canto
salió de sus labios,
mas juro que eran melodías sagradas,
tal vez eran himnos de sabios videntes
o místicas glosas
de raros patriarcas....

Dichosos los magos que hallaron al Niño
y de gozo llevan un fuego en el alma
por hallar al Cristo que a buscar vinieron,
cantando se alejan
camino de su patria
Que vengan más magos a buscar al Cristo,
que vengan princesas
y reinas paganas,
y cuando lo adoren
y le dén sus dones
toquen los clarines y tañan las arpas.

Venid, pecadores,
traed corazones
llenos de tinieblas y desesperanza,
besad esa frente del Cristo divino
y en la noche oscura brillarán mil ráfagas..
¡Cantad, oh palmeras,
cantad, oh colinas,
cantad, oh montañas,
cantad el poema que allá en los azules
retumba cual eco de mil campanadas....!

* * *

CANCION DE NAVIDAD

Tono: Moonlight in the Colorado
Letra: Benito Cerezo Vázquez

Por fin llegaron llenos de alegría
Los tiempos de la alegre Navidad
Llenando con su esencia el alma mía.
De un dulce sentimiento de ansiedad.

CORO
¡Brilla sin cesar, radiante estrella!
Dirige tus rayos al portal,
Haz que siempre exista aquí en la tierra
Paz, amor y buena voluntad....

Cada año al retornar trayendo vida
Al pecho de la pobre humanidad,
Anuncian al llegar tus claros días
Que el Dios de amor nos mira con piedad....

¡Dulcísima estación, qué amor encierra!
¡Oh tiempos de la alegre Navidad!
¡Que en todo corazón hoy en la Tierra
el Niño de Belén nazca en verdad!

NOCHEBUENA EN BELEN

Belén, la legendaria, la humilde, la pequeña,
se viste en esta noche de celico esplendor.
Mística aldea olvidada que adormilada sueña
con el dulce milagro de un Niño Redentor.

Horada el firmamento, desgranando en destellos
su nívea vestidura, el ángel del Señor,
anunciando anhelante en mirífico vuelo
que al mundo le ha nacido Jesús el Salvador.

Pastores y zagalas, al escuchar las nuevas
a Belén se encaminan en alegre tropel,
llevando entre sus manos miel, lirios y azucenas
en suavísima ofrenda al Santo de Israel.

Entre aristas humildes, a la luz de esa Estrella,
germina la Esperanza del mundo pecador;
mientras Belén hermosa adormilada sueña
en esta Nochebuena de célico esplendor....

DE "ESCUELA"

SENDEROS PARA DICIEMBRE

LAS NAVIDADES EN NUESTROS HOGARES Y EN NUESTRAS IGLESIAS

Por: RALPH GARCIA

Para el cristiano las Navidades deben mantenerse como recuerdo y acción de gracias por el acto supremo de Dios para con la humanidad, la encarnación del Verbo. En los últimos años se ha sentido en Puerto Rico el efecto del comercialismo norteamericano durante la temporada, y la paz y buena voluntad que debe mantenerse se pierde lo mismo ante el dólar que ante la situación de tensiones internacionales. Para nosotros el Nacimiento debe de continuar siendo el símbolo principal, y el mensaje del coro angelical a los pastores en Belén es el mensaje que debemos llevar a todo el mundo, comenzando en nuestros hogares y en nuestras iglesias, luego en nuestros pueblos y comunidades.

UN NACIMIENTO EN CADA HOGAR

Se consiguen muchas clases de nacimientos, pero los más valiosos son los que se construyen como un proyecto de la familia, padres e hijos trabajando juntos. Las figuras de los nacimientos pueden ser hechos de tapones de corcho, de papel, de barro plastecina. Los niños tienen muchísimas ideas para la construcción del portal y del pesebre hechos de cartón o tablitas. Hay un valor en la preparación de estos, participando todos los de la familia en su construcción, y luego poniéndolos en el sitio de honor al centro de todas las actividades que han de hacerse para la celebración de este gran evento en la historia de la humanidad.

PARA LA NOCHEBUENA

Las familias y los distintos grupos de la iglesia pueden irse a cantar aguinaldos y villancicos de casa en casa, compartiendo así el gozo de la temporada, especialmente con personas enfermas o recluídas en sus hogares o en hospitales. En cada hogar debe haber un breve servicio. Se usa el Nacimiento como centro de adoración. Por luz se usan velas. Más adelante tenemos un programa modelo que se puede usar.

REGALOS PARA OTROS

Estos no tienen que ser regalos costosos. Dulces, bizcochos, budines, arroz con dulce etc., pueden prepararse para ser distribuídos por la familia cuando van cantando aguinaldos, compartiendo con otros en lugar de pensar en recibir.

EN NUESTRAS IGLESIAS

Algun grupo de la iglesia, quizá los jóvenes, pueden construir una nacimiento para el centro de adoración de la iglesia. Son de gran inspiración los servicios celebrados a la luz de velas con lecturas bíblicas e himnos y cantos de navidad por la congregación y el coro, con una breve meditación o mensaje. Hay iglesias que acostumbran tener dramas. Todo lo que se haga debe ser hecho en humildad y en completa devoción a Dios, expresando en todo lo que se haga el amor de nuestro Señor.

PARA AÑO NUEVO

Un servicio de Comunión ayuda a comenzar el año en un acto de amor, de hermandad cristiana y de dedicación. Tratemos de recordar siempre y aún en el Día de Reyes que el amor y la paz que los angeles prometieron ha de estar en nuestros hogares y en nuestras iglesias. Ejemplo que se establezca quizás podrá asegurar que en el futuro la generación que se desarrolla ahora pueda vivir en paz y en buena voluntad.

LECTURAS BIBLICAS PARA ESTOS DIAS

Isaías 7:14, 11:1-5, 9:2-7; Lucas 1:46 en adelante; II Corintios 9:15; Lucas 2:1-20; Mateo 2:1-12; Filipenses 2:5-11; Juan 1:1-14; Lucas 1:28.

PROGRAMA FAMILIAR PARA NOCHEBUENA

....**Llamamiento a la adoración:** El pueblo que andaba en tinieblas vió gran luz: los que moraban en tierra de sombra de muerte, luz resplandeció sobre ellos. (Isaías 9:2) Porque un niño nos es nacido, hijo nos es dado, y el principado sobre su hombro: y llamaráse su nombre Admirable Consejero, Dios fuerte, Padre Eterno, Príncipe de paz. Lo dilatado de su imperio y la paz no tendrá término sobre el trono de David y sobre su reino, disponiéndolo y confirmándolo en juicio y en justicia desde ahora y para siempre. (Isaías 9:6-7).

Cántico: "Noche de Paz"

Lectura: La historia de la Nochebuena: Lucas 2:1-7, leído por el padre de la familia. Lucas 2:8-14, leído por los niños.

Cántico: "Venid. pastores", villancico puertorriqueño.

Lectura: Lucas 2:15-20, leído por la mamá.

Cántico: "Alegría, alegría, alegría", villancico.

Oraciones breves de acción de gracias (esto es muy fácil aún para los niños pequeñitos), oración de intercesión por nosotros y por toda la humanidad (alguien mayor), oración de dedicación por el papá.

Cántico: "Venid, fieles todos".

Se pueden incluir otros canticos y aguinaldos y villancicos.

Despedida, buenas noches y felicidades, cada uno tomando una vela encendida y apagándola al acostarse.

Ralph García

LA HISTORIA DEL PRIMER NACIMIENTO

Hace muchos años vivía un hombre llamado Francisco que tenía muchas amistades que le querían muchísimo. Esto no es de extrañarse pues Francisco era un fiel seguidor de Jesucristo ,y siempre estaba buscando diferentes maneras de ayudar a otros a vivir felices. Muchas veces se entristecía al ver que otros eran injustos y egoístas.

Un día caminaba muy triste por el bosque, pues había oído que muchos de sus amigos se maltrataban y estaban en discordia. Estaba muy cerca la Navidad, y Francisco pensaba en su Señor, "Si la gente se acordara de Jesús'" pensaba, "no serían tan egoístas, envidiosos e injustos. Se acerca la Navidad. Si yo pudiese hacer algo para que el pueblo pensara más en Jesús...."

Súbitamente levantó su cabeza y sonrió. "¡Ya sé lo que voy a hacer!" se dijo. Y partió rápidamente a la casa de Guillermo su rico amigo, que residía en una magnífica mansión, y tenía muchos servidores. Reveló su plan a su amigo.

No lejos de la casa de Guillermo había un lugar que antes había sido un establo, y que ahora no se usaba Con la ayuda de los servidores de Guillermo Francisco trabajó afanosamente transformando el lugar en un sencillo pesebre con la idea de convertir el sitio en lo que Francisco se imaginaba debía haber parecido el portal de Belén la noche en que nació nuestro Señor. Luego trajeron un pesebre lleno de paja, unas ovejas, un asno y unas vacas. Parecía que los animales sabían lo que había de ocurrir allí y parecían estar contentos del papel que habrían de desempeñar.

Por fin Francisco terminó y mandó a buscar la gente del pueblo. Los sirvientes de Guillermo anunciaron al pueblo que Francisco había llegado y los quería ver a todos a la vez. La noticia se extendió rápidamente, el pueblo en masa acudió a ver a su amigo Francisco. "¡Francisco está aquí!" era lo que repetían al caminar ansiosos y gozosos al lugar que se les había indicado.

Al llegar al portal todos callaron, asombrados de lo que vieron. Les parecía que se encontraban en Belén en la noche de la primera Navidad. Allí estaba el portal, el pesebre, los animales, y sobre todo el niñito envuelto en pañales. Algunos impresionados caían de rodillas delante del pesebre. Sólo podían pensar en el Mesías, en Jesús.

Entonces Francisco, como era su costumbre, humilde y sencillamente les habló del amor de Dios para los hombres, de Jesús y su bondad, y pudo transformar los pensamientos de ellos para que olvidaran sus rencillas y enemistades.

Cuando todos habían regresado a sus hogares, Francisco se arrodilló frente al pesebre a orar, agradecido porque Dios le había mostrado como hacer comprender mejor el verdadero significado de la Navidad, Parecía a Francisco al estar allí arrodillado ver el niño Jesús en el pesebre, levantando su manita en acto de bendición.

¡Jamás permitamos olvidar el verdadero significado de la Navidad!

COMO SE CELEBRA LA NAVIDAD EN DIFERENTES PAISES

Bélgica- En la vispera de San Nicolás, que se celebra el 5 de diciembre, los niños llenan sus zapatos de madera con zanahorias y golosinas para el caballo blanco de San Nicolás. A la mañana siguiente encuentran sus zapatos llenos de dulces y juguetes.

Brasil- Los servicios de Nochebuena son celebrados a medianoche en el patio o atrio de la iglesia, al aire libre. Después del servicio es que la gente tiene su cena de Nochebuena.

Checoeslovaquia- Después de la cena de Nochebuena, suenan todas las campanas de la iglesia llamando a los fieles al servicio de medianoche, y todos salen a la vez de sus casas llevando antorchas y linternas en medio de la nieve, hasta llegar a la iglesia.

China- Se anuncia la hora de la medianoche de Nochebuena tirando triquitraques y petardos. Los fieles llevan linternas de papel encendidas mientras cantan los villancicos acompañados de mandolina.

Grecia- La temporada de Navidad termina el 6 de enero, cuando se celebra la ceremonia de la cruz griega. Se reunen todos junto al río o junto al mar, y en medio de una colorida y hermosa escena, el arzobispo arroja al agua una cruz griega para simbolizar el bautismo de Jesús. Jóvenes nadadores se apresuran a ver quien es el que la saca del fondo de las aguas.

Hungría- Seguida que amanece en Noche buena se sirve una comida que tiene doce platos distintos ,en honor a los doce apóstoles, pero ninguno de estos platos es carne. Luego se deja lo que quede sobre la mesa para que los espíritus de los que se han ido vengan y tomen parte del banquete. La familia sale entonces llevando una estrella grande de papel sobre un palo, y van cantando villancicos de casa en casa.

Estados Unidos- Grupo de Jóvenes y niños salen en Nochebuena a cantar villancicos (carols) como "Noche de Paz" y "Oh aldehuela de Belén" alrededor de arbolitos de Navidad con muchas bombillas y adornos que se colocan en los parques de aldeas, pueblos y ciudades, y de casa en casa.

Japón- Se visten los japoneses con sus mejores ropas de gala, con trajes especiales de fiesta que tienen los niños, y se reunen alrededor de una mesa baja, sentados en el suelo. El padre lee de la Biblia la historia de la primera Navidad, y entonces participan de la cena.

Méjico- El juego más popular es el de romper la piñata. Un jarro grande de barro se llena de dulces y golosinas y se coloca colgando del medio del salón. Los muchachos, los ojos vendados, tratan de romper la piñata con un palo, lo que al hacer, se derraman todos los dulces por el suelo, y cada cual trata de coger los que puede. Con este juego culminan

las "posadas", que son procesiones de niños y adultos que van de casa en casa en casa cantando hasta que en una les abren las puertas y entra todo el pueblo.

Noruega- Aquí, donde tanta nieve cae para la Navidad, se acostumbra amarrar tallos de trigo y de avena y de toda clase de granos a postes o a árboles para que los pájaros coman el Día de Navidad. Es muy bello el espectáculo que forman miles y miles de aves de invierno revoloteando alrededor del poste o árbol donde se ha amarrado el trigo.

Suecia- La hija más bella de la casa se convierte por el día de Navidad en Santa Lucía, la santa medieval que llevaba alimento a los hambrientos. Lleva una corona de hojas y de velas encendidas, y después que los

miembros de la familia se han retirado a descansar, se dirige en silencio a cada cama, deja café y bizcocho, y se retira con una sonrisa.

Suiza- La Navidad es una época de tranquilidad y oración. Sobre las cruces de los muertos en los cementerios se colocan ramos verdes de pino, y se piensa en los que se han ido. Aún los más pequeños son enseñados a recordar a todos.

Yugoslavia- Se acostumbra el día de Nochebuena llenar el piso de la casa de paja seca para que se parezca al pesebre de Belén,y mientras la madre riega la paja por toda la sala va cacareando como una gallina, y los niños la ayudan mientras pían como pollitos.

ESTUDIOS BIBLICOS

LOS TESTIGOS DE JEHOVA

TERCERA PARTE

CREENCIAS

Hoy vamos a examinar algunas de las creencias de los Russelistas. El "Plan divino de las Edades" empieza con Adán y Eva en el Edén. Allí, antes de la Caída, tenemos un cuadro de lo que la vida será algún día, cuadro de salud y felicidad. Satanás destruyó aquel cuadro. Después de la caída vinieron tiempos malos que Dios detuvo con el diluvio en tiempos de Noé.. Luego Dios adoptó la nación hebrea, empezando por Abraham, y estableció un gobierno teocrático. Una teocracia es un gobierno sobre el cual Dios gobierna. Los hebreos, imitando a sus vecinos, quisieron rey. Saúl fué ungido pero fué desobediente. David fué ungido e instalado como rey de este gobierno teocrático y se le dió la promesa de que el rey representante de Dios sería siempre de "la casa de David".

El año 607 A. C. marca el principio de los "tiempos de las gentes" (Lucas 21:24), esto es, el período en que los gentiles gobernaron en Jerusalem en lugar de un rey de la casa de David. Cristo no reinó porque el tiempo no se había cumplido. Ese tiempo se cumplió en 1914. ¿Cómo se obtiene esa fecha?

Daniel 4:16 menciona que Nabucodonosor hubo de estar siete tiempos llevando vida de animal, profecía que se cumplió en el verso 33. Siendo Nabucodonosor el primer rey del tiempo de las gentes, Dios lo usó como símbolo del tiempo que los Gentiles gobernarían. 7 años lunares (7x360) significan 2.520 días. Según Números 14:34 y Ezequiel 5:6 un año es un día y un día un año. 2.520 días son por tanto 2.520 años. Eso significa que el tiempo de las gentes duraría 2.520 años. Si se cuenta desde el 607 A. C. la fecha para su terminación es el 1914.

LO QUE SUCEDIO EN EL 1914

Apocalipsis 12:7-9 describe lo que sucedió en el 1914. En la batalla que hubo en el cielo Satanás fué echado a la tierra. Nadie lo vió, pero los resultados de su venida al planeta para residir permanentemente aquí han sido funestos. Empezó la Guerra Mundial, y luego todas las guerras y terremotos predichos en Mateo 24. Los versos 15:16 de Mateo 24 predicen la formación de las Naciones Unidas, un supergobierno que pretende gobernar al mundo entero. Apocalipsis 17:8 describe las Naciones Unidas como "la bestia que fué y no es y ha de subir." "Fué y no es" como la antigua Liga de Naciones. "Ha de subir" como las Naciones Unidas. Viendo que esta "abominación del asolamiento está en el lugar santo" debe la humanidad hacer caso del aviso bíblico de Mateo 24:16 de huir a los montes, que es símbolo de la organización de los testigos.

ARMAGEDON

En Apocalipsis 16:14-16 está la profecía de esta batalla. Cristo y sus ángeles lucharán contra Satanás y sus organizaciones, que serán destruídas. Los únicos sobrevivientes de esa batalla serán los fieles testigos. Un poco antes de esa batalla los héroes mencionados en Hebreos 11 y muchos mas resucitarán para ver la destrucción de los enemigos de Dios. Ellos serán hechos príncipes de la tierra. (Salmo 45:16).

Después del Armagedón vendrá el milenio con Satanás atado por mil años donde los testigos reinarán sobre la tierra mientras que billones de muertos resucitarán para tener una

segunda oportunidad. A los mil años Satanás tendrá una segunda oportunidad también de engañar a la gente y entonces será su liquidación final y definitiva junto a sus seguidores.

Para poder vivir para siempre en ese mundo sólo hay que creer la verdad segun Rutherford y Russell y predicarla de casa en casa ahora mismo, antes de Armagedón, que está encima.

ERRORES

Otra vez vemos el mal uso que se da a las Escrituras para probar fantásticas conjeturas. Es absurdo pensar que Dios escondiera en Su Palabra misterios que sólo pudieran ser descifrados por tipos como Russell y Rutherford dos mil años después Además, la Biblia no es para usarse sacando un pasaje de Números para aplicarlo a Daniel a fin de arrojar luz sobre lo que Jesús dice en Mateo. Cuando se lee la Biblia buscando lo misterioso y lo raro se pervierte la misma naturaleza de la Biblia. El preocuparse con números y figuras hace olvidar el mensaje central de la Biblia, que es Cristo Jesús.

LA FECHA DEL 1914

El cálculo de esta fecha está basado en varias falacias. La primera es que Nabucodonosor conquisto a Jerusalem en 607 A. C. Casi todos los eruditos aceptan la fecha de la caída de Jerusalem en 586 A. C., 31 años después de lo que reclaman los testigos. Eso dará entonces el 1945 y no el 1914. La segunda falacia de importancia es que un día simboliza un año en el pasaje de Daniel. En Números 14 se señala un año por cada día para el caso específico de la peregrinación de los israelitas por el desierto. En el caso de Ezequiel 4:6 se señala un día de estar en la cama por cada año de cautividad. Pero en el caso de Nabucodonosor no se dice en ningún sitio de que cada día de los siete años iba a significar un año. Sería tan lógico usar las citas de Números y Ezequiel como las del Salmo 90:4 y 2 Pedro 3:8, que indican que un día son mil años. Entonces el tiempo de los Gentiles duraría 2.520.000 años, y el regreso de Cristo no sería en 1914 si no en el año 2.519.395.

No es la primera vez que los testigos se equivocan en el asunto de fechas. Recuerden lo que mencionamos sobre la profecía de Russell de que Abraham, Moisés y otros "testigos" resucitarían en el 1925.

LA BESTIA

El usar las Escrituras como bola de cristal del futuro resulta en interpretaciones tan absurdas e ilógicas como la de decir que la bestia que fué y no es y ha de subir, mencionada en Apocalipsis 17:8, es la Organización de las Naciones Unidas. ¡Hay tanta lógica en decir que las dos bestias del capítulo 13 son los dos satélites rusos enviados al espacio!

El Apocalipsis fué escrito por un hombre del primer siglo para ser entendido por gente del primer siglo, y todos sus símbolos e imaginación tienen que ver con la situación específica de aquel siglo. La muerte de Nerón estuvo envuelta en el misterio, y se rumoraba que estaba todavía vivo, y más tarde que retornaría de entre los muertos. La frase "que fué, no es y subirá" se refiere con más probabilidad histórica y verídica a Nerón que a las Naciones Unidas, al siglo I que al XX.

ARMAGEDON

La referencia en Apoc. 16:16 es a un campo de Palestina que fué escenario de violentas batallas, lo cual lo hace simbólico de la batalla final entre el mal y el bien al final de la era. Pero no podemos ni señalar fechas ni definir a los contendientes como tales o cuales personas. El Apocalipsis es una producción literaria y tiene que estar subordinado a la persona de Cristo, como cualquiera otra obra o producción literaria de un seguidor de Cristo.

(Continuará en el próximo Número)

FRATERNIDAD DE PAZ Y RECONCILIACION

Es nuestro propósito dar a conocer a todo Puerto Rico a través de su gentileza y la revista "Puerto Rico Evangélico" lo que es y significa la Fraternidad de Paz y Reconciliación, capítulo de Castañer.

Tal vez sea mas prudente dejar sentado al principio el significado real y verdadero de lo que significan las palabras de nuestra consigna. Paz significa todo esto: tranquilidad, sosiego, concordia, y no participación en guerras. Reconciliación es unión, hermandad, igualdad, fraternidad el evitar y alejar las guerras y las luchas a base del amor cristiano.

Nuestra Fraternidad anhela poner en plano y legítimo conocimiento al mundo que para conseguir la paz y la reconciliación no tenemos que ir a la guerra ni tomar armas. Jesucristo, el auténtico autor de la paz y la reconciliación, nos enseñó que hay un método mejor y un camino más excelente para poder hallar la concordia, la tranquilidad y la paz: este método y este camino es la resistencia no violenta y la reconciliación.

Leyendo en su revista el interesante artículo sobre Problemas enfrentando a la juventud de hoy, me dí exacta cuenta que uno de los más grandes problemas si no el mayor de todos es el de la guerra. Tal parece que todos los hombres están siendo forzados a recibir entrenamiento en la mala costumbre de matar a quienes son sus vecinos en este mundo. Quizás todos los hombres debieran saber que tras de tener una conciencia que le dicta lo contrario y mientras que abrigan en sus pechos el gran temor de Dios, también hay para ellos leyes en su defensa, en favor y protección de la conciencia que rechaza la guerra y el matar. No hay derecho para enlistarse en el ejercito, fuerza aérea o la marina, no hay derecho para tener que ir a la guerra y después regresar probablemente un delincuente, escéptico, vagabundo, inmoral o ateo. No hay derecho ni razón cuando tenemos a nuestro favor leyes que nos permiten ser objetores por conciencia, que por razones divinas nadie tiene derecho a quebrantarlas con la cantaleta de de que para conseguir la paz hay que ir a la guerra. Para conseguir la paz lo que tenemos que hacer es proclamarnos pacifistas o pacificadores de verdad, juntos con el autor de la paz nuestro Señor Jesucristo.

La Fraternidad de Paz y Reconciliación, Capítulo de Castañer, desea pedirle a todos los jóvenes cristianos y evangélicos de Puerto Rico que sepan hacer buen uso de sus convicciones, derechos que les concede la ley y preceptos por razones de fidelidad al llamado cristiano.

Invitamos a todos los interesados a que nos escriban pidiéndonos información sobre la fraternidad de Paz y Reconciliación y si desean saber sobre su derecho legal y cristiano para no participar en guerra alguna.

John R. Forbes, Miguel Marte, Angel Vélez, José J. Francisco, José M. Francisco, Israel Ruiz Pérez, Ernesto Vélez (Castañer, P. R.)

LA IMPORTANCIA DE LA SALVACION DEL ALMA

Todo ser humano tiene en sí mismo un tesoro de incalculable valor, Ese tesoro es el alma. Hay personas que apenas saben apreciar ese gran tesoro, debido a que no le prestan la debida atención.

Solamente se interesan y preocupan en el ajetreo y afanes de la vida presente, porque después de la muerte aquí -dicen algunos- todo se acabó y no hay nada más. Eso es un error.

Hay un Dios Creador de todo lo visible e invisible, según reza el capítulo primero del Génesis y asimismo un solo mediador entre Dios y el hombre: Jesucristo nuestro Salvador En 1 San Juan 2:1 dice: "Hijitos mios, estas cosas os escribo, para que no pequéis; y si alguno hubiere pecado, abogado tenemos para con el Padre, a Jesucristo el justo".

"¿Cuánto dará el hombre por su alma " Dice en San Marcos 8:37. Podemos apreciar a través de ese texto bíblico, que la salvación del alma es de suma importancia y valor. No obstante, Jesucristo la ofrece enteramente gratis, si el pecador se entrega a El. En San Mateo 11:28 se lee: "Venid a mí todos los que estáis trabajados y cargados, que yo os haré descansar."

ALEJANDRO CALDERON

PANORAMA EVANGELICO

ACTIVIDADES PROXIMAS

28-30 de noviembre: Duodécima asamblea del Congreso de la Juventud Evangélica de P. R. en Yukiyú.

27-31 de diciembre: Congreso de Colegiales Cristianas en el Guacio, San Sebastian.

13 al 15 de enero de 1959: Reunión anual del Presbiterio de Puerto Rico.

16 al 19 de enero de 1959: Asamblea anual de la Iglesia Evangélica Unida de Puerto Rico en Ponce.

DIRECTIVAS

Fraternidad de Universitarios Evangélicos.

Presidente, Roberto Morales; Vicepresidente, Daniel Rodríguez; Secretario, David Casillas; Vocales: Judith Calvo, de Comercio; Miguel A. Morales. de Humanidades; Judith Rodríguez, de Ciencias Sociales; Lydia Sotomayor, de Pedagogía.

Consejeros Rdo. Domingo Marrero y Profesor Samuel Silva.

Iglesia Evangélica Unida de Fajardo

SOCIEDAD DE DAMAS

Presidenta, Margot R. de García; Vicepresidenta, Gerónima B. de López; Secretaria, Lolita Robles; Tesorera, Julia B. de Bizarro; Vocales: Felícita R. de García, Cristina Vda. de Alejandro, Dolores McKensie.

SOCIEDAD DE JOVENES

Presidenta, Solesnir Ortiz Rivera; Vicepresidenta, Iris Meléndez; Secretario, Eliezer Berríos; Sub sec., Raquel López; Tesorera Elba Iris Robles; Vocales: Justina Rosario, Rubén Rosario, Rubén E. Monje; Consejera: Sra. Carmen D. Bizarro de Rivera.

SOCIEDAD DE CABALLEROS

Presidente, Eladio Cruz Pérez; Vicepresidente, Pedro Millán Cepeda; Secretario, Tito Martínez; Tesorero, Sixto Rosario; Vocales: José Guzmán, Angel García, Panchito Cruz y Tano López.

Informó Alejandro Calderón

Fraternidad Westminster de Mayaguez Central

Presidente, René Zayas; Vicepresidenta, Muguette Sacarello; Secretaria, Olguita Escalera; Tesorera, Kasandra López.

BODAS

11 de otcubre: Juan Emilio Allende y Angélica Allende en la Iglesia Metodista de San Juan Moderno. Padrinos: Carlos Allende y Emilia Allende.

17 de octubre: Milton Sambolín y Nilda Roldán Roldán, en la Iglesia Presbiteriana del Higuey.

PASTORALES

1º de noviembre: Instalación del Rdo. Marcelino Pollock como pastor de la Iglesia Discípulos en el Bronx.

El Rdo. Daniel Alvarez es el pastor asistente de la Primera Iglesia Presbiteriana de Habla Española en Brooklyn (Rdo. Francisco Berly Colón, pastor).

ANIVERSARIOS

19 de noviembre- 10º aniversario de la Iglesia Evangélica Unida de Río Piedras, Rdo. Antonio Rivera Rodríguez, pastor.

8 de diciembre- aniversario de la Iglesia Presbiteriana de Cabo Rojo Rdo. Alvaro Morales, pastor.

Primera semana de diciembre: 58º aniversario de la Iglesia Bautista de Ponce Playa, Rdo. Roberto Navarro, pastor.

56º aniversario de la Iglesia Metodista de Guayama, Rdo. Jesús M. Amaro, pastor.

A TODOS LOS HERMANOS EVANGELICOS

Nuestros hermanos recluídos en las instituciones estatales esperan siempre del pueblo cristiano un sencillo obsequio para las Navidades. Vuestra generosidad llevará gozo y alegría, por lo que esperamos respondan con amor y prontitud, enviando vuestra cooperación antes del 15 de diciembre a:

Rdo. J. Sánchez Padilla
Apdo. 277, Río Piedras. P. R.

LA OBRA BAUTISTA HISPANA EN MIAMI

Rdo. M. C. Mojica

CAMPAMENTO

Por tercer año consecutivo tuvimos nuestro campamento de verano, esta vez en terrenos y edificios de la Asociación Bautista de Miami, precioso lugar de retiro en Florida City a una hora de Miami. Tuvimos una matrícula general de 103; visitantes a los cultos de la noche 50; testimonios de fe 35; y personas que rededicaron sus vidas al Señor 8. El predicador evangelista lo fué el Rdo. Miguel Mojica, Director asociado de Misiones, San Antonio, Texas.

ESCUELAS BIBLICAS DE VACACIONES

Por cuatro años hemos estado teniendo nuestras escuelas bíblicas de vacaciones ayudados eficazmente por señoritas enviadas por la Junta Bautista de Misiones Domésticas. Este año tuvimos 9 escuelas bíblicas en nuestras respectivas misiones; 800 alumnos matriculados; 65 profesiones de fe; y 260 familias alcanzadas por medio del trabajo educativo de la Escuela Bíblica.

PROGRAMA RADIAL

En nuestro empeño de ganar a los latinos que viven en Miami para Cristo, tenemos la hora radial, programa que se trasmite los lunes, miércoles y viernes por la estación WMIE en los 1140 kc a las 8:45 de la noche. Solo hace muy poco que estamos trasmitiendo este programa y ya tenemos noticias que son muchos los que lo están escuchando.

MISIONES BAUTISTAS DE MIAMI

A continuación queremos dar las direcciones donde se encuentran ubicadas nuestras misiones en Miami para que sirva de orientación a los hermanos que visitan o vienen residentes a esta ciudad:

PRIMERA BAUTISTA CENTRAL
Rdo. José M. Fleites
1790 N. E. 2 Court, Miami

JERUSALEM
Rdo. Roberto Fricke
800 N. W. 14 St., Miami

BETHANIA
Rdo. Norberto Rodríguez
2948 N. W., 2 Ave., Miami

BETHEL
Rdo. Roberto Fricke
3200 N. W. 32 Ave., Miami

RIVERSIDE
Rdo. Carlos Corrales
900 S. W. 1 St., Miami

EL CALVARIO
Rdo. Felipe Aaron
226 S. W. 17 Ave., Miami

NORTHSIDE
Rdo. Eliseo Rodríguez Delgado
2378 N. W. 99 St., Miami

PRIMERA DE HIALEAH
Rdo. Milton S. Leach, Jr.
631 E. 1 Ave., Hialeah

AL SUR DE MIAMI
PRINCETON
Rdo. Ernesto Pedraza
Bauer Drive, Princeton

KEY WEST
Rdo. Ismael Negrín
1328 White St., Key West

Milton S. Leach, Jr. Director general de la obra Bautista Latina, 1790 N. E. 2 Court., Miami 32 Florida.

Cronista: Antonia M de los Reyes.

Niños Bautista en Miami

SUSCRIBASE A PUERTO RICO EVANGELICO
APDO. 372 SAN GERMAN, P. R.

★ NOTICIAS ★

IGLESIA EVANGELICA UNIDA DE YAUCO CELEBRA CINCUENTENARIO

En la primera quincena de agosto del presente año la Iglesia Evangélica Unida de Puerto Rico en Yauco tuvo el privilegio de conmemorar sus 50 años de haber sido fundada. El programa que se llevó a cabo se extendió desde el primero de agosto hasta el 16 de ese mes. Durante la semana de Pre-Cincuentenario (del domingo 3 al domingo 10) nos visitaron los siguientes hermanos: Dr. Florencio Sáez, Rdo. Ignacio Rivera, Rdo. Francisco Collazo, Rdo. Eliseo González Arias, Rdo. Ramón Morales Vega, y además participaron otros líderes laicos de nuestra Iglesia. Durante la semana del Cincuentenario (lunes 11 de agosto al sábado 16) nos visitaron los siguientes predicadores: Rdo. Antolín Castillo, Rdo. Luis A. Orengo, Rdo. Osvaldo Malavé, Rdo Antonio Rivera Rodríguez, Rdo. Gilberto Robles, Dr. Thomas J. Liggett.

El viernes día 15 de agosto se celebró en nuestro templo la ceremonia de ordenación de nuestro pastor, presidiendo el Rdo. Gilberto Robles, nuestro dinámico secretario Ejecutivo, dirigió el Rdo. Carlos P. González, y participaron en la ceremonia los siguientes presbíteros: Rdo. Gilberto Robles, Rdo. Ramón Morales Vega, Rdo. Antonio Rivera Rodríguez, Rdo. Carlos Pilar González y el Dr. Harry E. Zech.

El día del Cincuentenario se celebró el 16 de agosto teniendo actividades desde las cinco de la mañana en que nos levantamos en el Señor para participar de la Santa Comunión. Las Señoritas de la Iglesia obsequiaron a los asistentes con un magnífico desayuno. Por la tarde tuvimos el relato de la historia de la Iglesia dividido el tema en dos partes: 1- Nuestra Gloriosa herencia del pasado, 2- Nuestra Visión del Futuro. Por la noche se celebró el servicio de Cincuentenario en el cual tuvimos el privilegio de escuchar en el sermón de la ocasión al Rdo. Thomas J. Liggett, presidente del Seminario Evangélico de Puerto Rico. Tuvimos varias iglesias presentes, entre ellas: la Primera Iglesia Bautista de Yauco y su pastor, la Iglesia Evangélica Unida de P. R. en la Bda. Lluveras y su pastor, la Iglesia Evangélica Unida de P. R. en Guayanilla y su pastor ayudante, la Iglesia Evangélica Unida de P. R. en el Bo. Tallaboa de Peñuelas y su pastor. Los caballeros de la Iglesia obsequiaron a la misma en su cincuentenario con un balconcito, una cruz, una cornisa, dos pilares, para el altar todo en caoba. Una nota simpática en el Cincuentenario es que tuvimos un pequeño campamento de trabajo con los dinámicos jóvenes de esta congregación los cuales fueron los encargados de remoldear el altar y pintar la Iglesia por dentro. Nuestro lema de Cincuentenario fué: "Hasta aquí nos ha ayudado Dios....En Dios haremos grandes proezas...." y continuamos repitiendo eses mismas ideas como lema de nuestra Iglesia por este año.

Soledad P. de González
Secretaria Corresponsal de la Iglesia

ASAMBLEAS DE ESCUELAS BIBLICAS EN LAJAS

El lunes 13 de octubre del corriente año se verificó en el pintoresco pueblo de Lajas la asamblea anual de la Asociación de Escuelas Bíblicas del Presbiterio de Puerto Rico. Un gran números de delegados, visitantes y ministros invadió el templo, y participó de las distintas y variadas actividades que se ofrecieron en el programa.

El Rdo. Víctor M. Colón dió una edificante conferencia sobre los valores espirituales de la educación; el Rdo. Luis Angel Toro dirigió un grupo de discusión sobre la música en la iglesia; el Rdo. Samuel J. Vélez Santiago habló sobre el trabajo de enseñanza a los jóvenes y el uso de la Biblia en la educación religiosa; el Rdo. Ralph García dirigió un taller sobre el uso de medios audiovisuales. Todos estos grupos de discusión y estudio estuvieron completamente llenos de un interesante auditorio.

El presidente de la asociación, Rdo. Ramón González, dirigió con acierto los negocios de la misma. El puesto de presidente de la asociación recayó en el joven seminarista Jorge Acevedo, que dirige la obra del Higuey en Aguadilla. Deseamos consignar nuestro agradecimiento al Rdo. Pablo Casasús y a los miembros de su iglesia por la buena recepción de que fuímos objeto en Lajas.

Salvador González Cardona

INSTITUTO BAUTISTA EN GURABO

El 4 de octubre se celebró en la Iglesia Bautista de Gurabo, pastoreada por el Rdo. Félix López, el instituto del Distrito Centro de la Unión de Sociedades Bautistas de Jóvenes de Puerto Rico. ,

Hubo una representación de 125 delegados de todas las iglesias que componen el Distrito Centro. Hubo además distinguidos visitantes, entre ellos el Dr. Oscar Rodríguez y esposa, el Rdo. Aaron F. Webber, Rdo. Wilbur Larson y Rdo. Rabb, secretario del tesorero de la Convención Bautista Americana.

El acto fué muy lucido y espiritual. Se dejó sentir la presencia de nuestro Señor Jesucristo. Todas las partes del programa estuvieron interesantes. especialmente el tema "La Música en nuestro servicio de adoración" desarrollado por la Sra. Julia M. de Rodríguez, esposa del Dr. Oscar Rodríguez.

La himnología estuvo a cargo de un quinteto de varones de la Iglesia Bautista de Caguas.

José A. Méndez

IGLESIA CENTRAL PRESBITERIANA DE MAYAGUEZ

DAMAS HONRAN OBRERA. Hace algunos meses la Sociedad Presbiterial de Damas del Distrito de Mayaguez rindió homenaje en la Iglesia Central Presbiteriana a la señora Esperanza R. de Torres, misionera presbiteriana en el Higuey que ha colaborado en la obra en Puerto Rico desde 1919 hasta el 1958, cuando se retiró. Hubo representaciones de distintas iglesias. Se le entregó a doña Esperanza una medalla como recuerdo y en agradecimiento a su servicio.

BODAS DE PLATA.- Los esposos Luis y Lila López Palacios de la Iglesia Central Presbiteriana celebraron sus bodas de plata con un servicio religioso en su hogar al que asistieron gran número de hermanos.

VACACIONES.- Nuestra misionera, la Srta. Isabel Vázquez y más tarde nuestro pastor, Rdo. Ojeda, que dió un paseíto por el Norte, disfrutaron de merecidas vacaciones. También los esposos Conrado y Provi Forestier, que llegaron hasta Europa.

CON EL SEÑOR.- A morar en las mansiones eternas fué hace poco nuestra hermana Emilia Iglesias, quien deja un gran vacío entre nosotros.

COLEGIALES.- El 3 de octubre instalaron los colegiales evangélicos su nueva directiva en nuestra iglesia, estando los actos de instalación a cargo del Rdo. Ojeda y el mensaje de la noche a cargo del Rdo. José G. Lugo, de Maricao. El joven colegial Benedicto Negrón, de Corozal, fué el nuevo presidente de la Asociación instalado.

Nuestra iglesia rindió homenaje a estos jóvenes bajo la dirección del profesor Edgardo Biaggi. En esa ocasión se dedicó un minuto de silencio a la memoria del Dr. Barney N. Morgan.

Mary Pérez Acevedo

DE BROOKLYN

La Iglesia Evangélica Presbiteriana acaba de adquirir el templo de la United Presbyterian Church que se encuentra en la Sexta Avenida y Calle 48 en Brooklyn. El día 2 de noviembre fué el traslado de la iglesia al nuevo templo.

Ese día hubo un gran servicio donde estuvo representado todo el pueblo cristiano de la ciudad y grandes líderes del Presbiterio de Brooklyn.

Nuestra Iglesia Evangélica Presbiteriana ha sido bendecida por el Señor grandemente desde su fundación hace poco más de cuatro años, y la adquisición de este nuevo templo es una prueba más del amor y la misericordia de Dios para con nosotros.

Rdo. José A. Bonilla

DE SAN JUAN MODERNO

Bajo la iniciativa de nuestra dinámica hermana Srta. Flavia García Tirado se ha organizado en nuestra iglesia metodista de San Juan Moderno la Sociedad de Jóvenes Adultos. Ya estamos cosechando los frutos de esa sociedad: ellos pintan verjas. recogen ropa usada para los necesitados, regalan Biblias, y planean organizar una biblioteca y muchas otras actividades de gran provecho para la obra evangélica en nuestra isla. ¡Que sea este el principio de muchas otras sociedades que como ésta laboren para el crecimiento espiritual de los humanos.

Martín Santiago

DE FAJARDO

ORDENADO.- El jueves 2 de octubre fué ordenado al santo misterio el Rdo. Avelino Robles en la Iglesia Evangélica Unida que él pastorea en Caparra Terrace. El Rdo. Robles procede de la I. E. U. de Las Cabezas, Fajardo, que a pesar de ser algo pequeña ha dado alrededor de 15 obreros para la obra del Señor Jesús, de una sola familia, o sea la familia Robles.

COMUNION.- El domingo 5 de octubre. día de Comunión Mundial, en esta iglesia tomaron parte 68 miembros en dicho acto. Oficiaron los ministros Rdo. Serafín García y Rdo. Manuel Martínez Rechani. En esta ocasión tuvimos la grata visita del Rdo. Pat Matthews, ministro de la Iglesia Evangélica de la Guayana Inglesa.

Alejandro Calderón

PROGRAMA DE LA ASAMBLEA ANUAL IGLESIA EVANGELICA UNIDA DE P. R. 16-19 DE ENERO DE 1959

TEMA: NUESTRA IGLESIA EVANGELICA UNIDA DE PUERTO RICO ANTE LA PRESENCIA DE DIOS.

LEMA: "Ahora estamos aquí en la presencia de Dios, para oir todo lo que Dios te ha mandado". Hechos 10:33.

HIMNO: "Dios de amor y de Dios de gloria".

CAPELLAN: Rdo. Celio Rosa.

Viernes 16 de enero de 1959

9:00 A. M. Registro de delegados.

11:00 A. M. Gran servicio de apertura por el Capellán. Luego de la plática serán presentados a la Asamblea los miembros del Concilio Ejecutivo y todos los participantes en el programa de la asamblea.

1:45 P. M. Primera Conferencia bíblico-espiritual, por el Rdo. Avelino Robles. Para la discusión del tema la asamblea se dividirá en cuatro grupos bajo los siguientes líderes: Sra. Regalada de Rosa, Sr. Enio Gaud, Sr. Carlos Rosario Esquilín, Sra. Noemí R. de Morales. Cada grupo nombrará un secretario para tomar nota de las conclusiones. Los líderes, los secretarios y otros tres miembros más nombrados por el presidente se constituirán en el Comité de Conclusiones de la Asamblea, el cual trabajará con todas las conclusiones y hará un informe para la discusión y aprobación final por la asamblea.

4:15 P. M. Varias reuniones, entre ellas la Asamblea del Club de Crédito, la reunión del Concilio Ejecutivo, reunión de las distintas oficialidades de las varias organizaciones de la Iglesia (Juventud, Damas, Caballeros y otras), comités permanentes, y círculo de oración de los delegados que no tienen compromisos con las organizaciones ya citadas dirigido por el capellán.

7:45 P. M. Salmodia Evangélica - periodo de cántico por el Rdo. Evaristo Ramírez Lugo. El servicio de adoración será dirigido por el pastor de la iglesia local, José A. Luciano. El Mensaje del presidente de la Asamblea Anual, Angel Luis Jaime sigue, y luego una recepción a delegados y visitantes por la iglesia local.

Sábado 17 de enero de 1959

6:00 A. M. Servicio matutino, oficio divino de la Santa Cena.

8:45 Primera sesión plenaria, con el pase de lista por iglesias y presentación de los delegados por el Secretario Ejecutivo, informe del Secretario sobre las credenciales, presentación de los nuevos obreros, lectura del acta anterior, informes del Presidente, del Concilio Ejecutivo ,del tesorero, del Secretario ejecutivo; lectura de la correspodencia, nombramiento de los comités de nominaciones, conclusiones, dador de gracia y recibo de visitas; informe de las instituciones de la Iglesia (Yuquiyú, Hospital Ryder, Seminario Evangélico y otras).

2:00 P. M. Segunda conferencia: "La Iglesia Evangélica Unida de P. R. ante la presencia de Dios desde el punto de vista del Laico", por el Sr. Demetrio Cartagena; "Desde el punto de vista del pastor" por el Rdo. Antolín Castillo; luego división en grupos para su discusión.

4:15 Reuniones de los comités temporeros y de los delegados, éstos en mesa redonda con el Concilio Ejecutivo para la discusión del manual del Gobierno, del presupuesto y contestación de preguntas.

7:45 El Rdo. José A. Luciano dirige el periódo de cántico, siguiendo luego el servicio de adoración dirigido por el Secretario Ejecutivo y el mensaje del predicador visitante, Dr. Carl Heinmiller.

Domingo 18 de enero de 1959

8:30 A. M. Reunión de comités temporeros.

9:30 Escuela Bíblica en la Iglesia local.

10:30 Conferencia sobre Educación Religiosa- Rdo. John de Sousa.

1:45 P. M. Segunda sesión plenaria, con los saludos de los Secretarios de las Juntas; informes de nuestros delegados a reuniones fuera de la isla y dentro; informe del Concilio Evangélico, de las instituciones afiliadas al Concilio; de las organizaciones de la iglesia y de los comités temporeros.

7:45 El cántico será dirigido por el Rdo. Antonio Rivera Rodríguez, el servicio de adoración por el Presidente de la asamblea, Rdo. Angel Luis Jaime, y el sermón será pronunciado por el predicador visitante, el Dr. Wesley Hotchkiss.

Lunes 19 de enero de 1959

9:00 A M. Tercera sesión plenaria con el informe del Comité de Nominaciones, elección de los nuevos oficiales y del sitio para la próxima asamblea anual, informe de Conclusiones, informe estadístico, asuntos pendientes y asuntos nuevos.

3:00 P. M. Servicio especial de clausura de la asamblea anual: instalación del nuevo concilio Ejecutivo, dirige el capellán.

UNA SUSCRIPCION A "PUERTO RICO EVANGELICO" ES EL MEJOR REGALO QUE USTED PUEDE HACER EN ESTAS NAVIDADES A SU AMIGO Y FAMILIAR

14 ANIVERSARIO DE LA UNION BAUTISTA DE JOVENES

NUEVA YORK. El 26 de septiembre pasado se celebró el Decimocuarto aniversario de la Unión Bautista de Jóvenes de la Primera Iglesia Bautista de Habla Hispana de Nueva York. Esta activa sociedad ha existido desde la fundación misma de nuestra Iglesia, hace más de 37 años, según palabra del hermano Toro, un miembro fundador. Un día de 1921 fué fundada nuestra iglesia, madre de todas las iglesias bautistas hispanas de la ciudad. Hace 14 años se reorganizó la actual unión

El programa de aniversario fué muy interesante. El Rdo. Rubén Lores, pastor de la Iglesia Independiente del Bronx, pronunció un excelente mensaje. Dios guarde en fidelidad y servicio a nuestra juventud.

DE VACACIONES

Nuestro querido pastor don Hipólito y su esposa doña Belén salieron el 6 de octubre rumbo a las playas de Borinquen a disfrutar de merecidas vacaciones. Muy gratas impresiones les deseamos.

Vicente Rangel
Corresponsal

Simpático Ascenso

San Juan, Puerto Rico: La División de Bienestar Público del Departamento de Salud ha ascendido a la hermana Amparo Montalvo Sellés al puesto de Jefe de la Oficina de Impedidos, en el nivel central.

Anteriormente ella actuaba de jefe auxiliar, siendo supervisora de servicios a impedidos. También trabajó en el Departamento de Instrucción como maestra de crítica del centro de práctica en el distrito de San Juan y como técnica de currículo.

Amparito, como cariñosamente la llamamos, tiene un Master en Conservación de la Vista de la Universidad de Búfalo, en Nueva York.

Ella es secretaria de la Sociedad Insular de Damas, secretaria del Departamento de Niños del Concilio de Iglesias, miembro de la junta de Directores del Hospital Ryder y maestra de escuela bíblica.

La hermana Montalvo es natural de Las Piedras y reside en Santurce.

C. R. G.

ACADEMIA BAUTISTA

BARRANQUITAS, P. R.

INTERNADO PARA JOVENES Y SEÑORITAS

CURSOS CIENTIFICOS Y SECRETARIAL

Nota: Tendremos algunas vacantes en enero.

(Viene de la pág. 2)

biar la humilde "Hoja Parroquial de la Iglesia Española Reformada Episcopal" con la revista PRE que recibo con regularidad. Trae artículos muy interesantes. Para nosotros recibir revistas como la de ustedes resulta una bendición. En la mesa de lectura de mi parroquia, PRE figura con todos los honores entre otras revistas que de distintos países venimos recibiendo. Los hermanos leen con gustos sus escritos y algunos jóvenes han copiado párrafos y estudios completos para sus charlas con inconversos...

Rdo. J. Busquets Purxet

Muy honrados nos sentimos nosotros de esta recepción. Autorizamos al distinguido Rdo. Busquets a hacer el uso que desee del material de nuestra revista, a la vez que agradecemos su oferta para publicar porciones de interés de su nítida e interesante "Hoja Parroquial" haciendo constar con gusto tanto el autor como la procedencia del escrito.

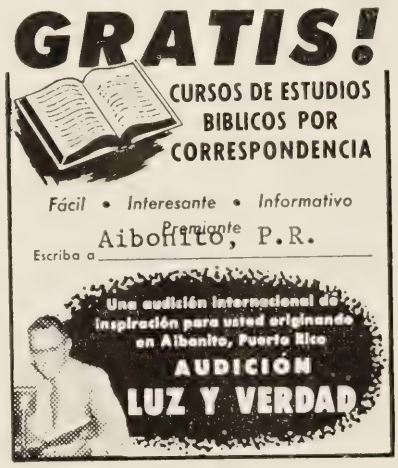

WNEL, Caguas. 1450 kc.
jueves 5:30 P. M.
WKJB, Mayaguez. 710 kc.
domingos 7:30 A. M.
WPAB, Ponce, 550 kc.
domingos 7:30 A. M.
WAPA, San Juan, 680 kc.
domingos 9:00 P. M.
WALO, Humacao, 1240 kc.
domingos, 6:30

Este Año es ASOMBROSO el surtido de Navidad de La Reforma

Usted tiene que ver la inmensa variedad de objetos que ha traído La Reforma para mejor celebrar la Navidad. Para que la iglesia, la escuela y el hogar luzcan más navideños que nunca. Para que las relaciones de familia y de amistad se estrechen mejor con auténticos lazos cristianos.

ORNAMENTOS Y REGALOS.....

Visite La Reforma y vea usted mismo este surtido extraordinario. Usted se sorprenderá del número de chucherías de poco costo, pero de gran valor sentimental y navideño.

NM852S. CUADRITOS

De marco plástico adornado en oro

Bellísimos para la mesa, la pared, o el vestidor.

Figura del Salvador en colores. 3½" por 4½".

$3.30 docena

30¢ uno

ALEGRE NACIMIENTO

NE2142. Hecho de plástico en Alemania, es un adorno de gran colorido y un regalo de marcada distinción. Trae CAJA DE MUSICA con la melodía de "Noche de Paz". **$4.50 una**

NE2093

Sin la caja de música, $9.25 docena.

.85 una

★

NE2094

Tamaño más pequeño ,2 5/8" alto, $3.30 la docena.

.30 una

★

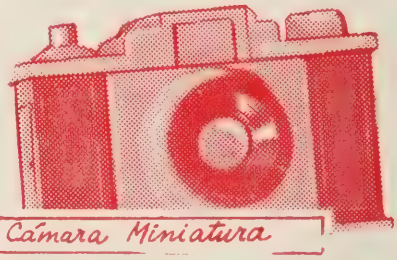

LM4. La novedad más atractiva para regalar. Cámara miniatura con vistas de la Natividad. 18 Cuadros para ver a contraluz. $8.25 docena. **75¢ una**

CANDELABRO Y VELON

NE56. Hecho en Alemania. Ornamentado hermoso de gran valor decorativo. Luce en la sala, el comedor, el balcón y el dormitorio. $4.00 par

$2.25 uno

FIGURAS ANGELICALES

NE2675. Juegos de cuatro con las letras N O E L. Hechas en cerámica, 3" de alto **$2.25 el juego**

Las ilustraciones no le hacen justicia a estos objetos. Usted debe verlos personalmente. Visítenos.

La Reforma

Arzuaga 11
Teléfono 6-0292
Río Piedras, P. R.

PUERTO RICO

DICIEMBRE DE 1955

evangélico

Feliz
Navidad
y
Próspero
Año
Nuevo
A
Todos

LOS HERALDOS MELODICOS

BUZON DEL LECTOR

YABUCOA Más y más me agradan los escritos de nuestra revista PRE (llevo unos ocho años que recibo el periódico). Muy satisfactorio, muy bien escrito y muy informativo, lo felicito por el editorial "Un viejo problema" donde comenta la forma inapropiada en que nuestros hermanos de la iglesia Católicorromana rinden honor a sus santos a través de las llamadas Fiestas Patronales que se celebran en todos los pueblos de la isla. Adelante con estos escritos para ver si en un día no lejano podemos ver un cambio en los religiosos sinceros de la Iglesia Romana y pueden despertar de ese sueño en que viven.

Luis Alfonso Cruz

* * *

PONCE Me es grato hacerle mi reconocimiento por su valor espiritual mostrado en su tan inspirado y acertado editorial "Amós y las Vacas de Basán". Son muchas las fallas que hay que señalar, pues los cristianos no estamos viviendo lo que nuestro Señor ordena. Estamos en la gracia pero no buscamos la plenitud del Espíritu Santo por nuestra INERCIA, TOLERANCIA, Y COMPLACENCIA en lo mundanal. Vivimos un cristianismo a medias por el contacto que tenemos con las vanidades de este mundo, que nos impide aun el doblar las rodillas aún en los templos. El bautismo de fuego no es para nosotros, según algunos o no es de este siglo, según otros, y cuando un Amós o un Bautista o cualquiera otro laico abre su corazón para estas fallas, no se le permite hablar y hasta se le quita el testimonio en plena congregación sin explicación alguna. Es necesario correr el velo de la ignorancia que nos domina y nos hace fatuos. Yo no tengo poder para hacerlo pero estoy presto a cooperar en todo lo que esté a mi alcance.

Marcelino J. Torres

CAPARRA HEIGHTS "Devoré" el último número de PRE y quiero felicitarte por todos tus escritos en la revista, pero principalmente por el que se relaciona con las fiestas patronales Pienso que no lo publicarían en El Mundo, pues esta es una empresa católica, y pena da decirlo, pero no tenemos en los diarios del país peso suficiente para que nos lean y nos oigan.. Así que hay que hacer de nuestro PRE clarín que resuene en toda la isla.

A. L. Agostini

POR EL MUNDO ECUMENICO

Por MARTIN CASTRO

Saludos, amigos y hermanos de todo Puerto Rico. Una vez más volvemos a ocupar nuestro puesto en las filas de PUERTO RICO EVANGELICO, con comentarios variados e interesantes sobre los acontecimientos del momento en nuestro mundo interdenominacional, los cuales esperamos sean de vuestro agrado. Veamos qué ha visto nuestro radar en este último mes.

* * Sigue en pie la campaña pro Hospital Evangélico de Puerto Rico en toda la isla. Esta es una institución de gran porvenir para toda la comunidad de nuestro país. Es a nosotros los cristianos a quienes toca levantar esa institución con nuestro esfuerzo. Aportemos todos nuestro óbolo escribiendo a la Asociación pro Hospital Evangélico, Calle Loíza No. 1811, en Santurce. No olvidemos que Dios ama al dador alegre.

* * Nos llenó de regocijo el leer en la prensa del país la noticia de un destacado líder evangélico nuestro en la fabulosa India y sus entrevistas con el premier Nehru, el presidente del país, y con otros destacados dignatarios de esa nación. Se trata del compañero Samuel de la Rosa, quien ha estado de visita en esa hermosa tierra como delegado de la isla a la Asamblea Mundial de la Juventud. Su labor como nuestro representante ante esta organización de las Naciones Unidas ha sido un éxito rotundo. Samuel cosechó aplausos al hablar de nuestra isla y recibió distinciones de todas clases, tales como ser nombrado al Comité Ejecutivo de esa asamblea mundial y ser el editor de las publicaciones de esa entidad. Felicitamos a este hermano por sus logros en el exterior.

* * Saludamos desde esta columna a la hermana Myriam Castro de la Iglesia Defensores de la Fe en Bayamón, quien acaba de regresar de EE. UU. luego de terminar un Master en Salud Pública (su segundo Master). Gracias a Dios por sus éxitos y porque la tenemos de nuevo en el liderato cristiano de Puerto Rico.

* * El Sueño de Anoche.

Anoche soñé que al pasar por la Avenida Franklin D. Roosevelt me detuve extasiado ante la moderna arquitectura del Hospital Evangélico de Puerto Rico, pero lo más que cautivó mi interés fué el excelente servicio ofrecido a todos por igual.

¿Cuándo será esto una realidad? De nosotros depende.

Hasta pronto.

REGALE ESTE AÑO
UNA SUSCRIPCION
A ESTA REVISTA

PUERTO RICO EVANGELICO
NOVIEMBRE DE 1958
AÑO 47 NUMERO 1250

Publicado mensualmente en los talleres de Puerto Rico Evangélico, Inc., en Ponce, P. R. Admitido como correspondencia de segunda clase en las oficinas de correos de Ponce el día 10 de julio de 1912, de acuerdo con la ley del 18 de octubre de 1917. Precio de suscripción en P. R. y EE. UU. $1.50.

PERSPECTIVAS

Todavía hay algo de Navidad en este número de diciembre, que lo presentamos con el deseo de que pueda ser útil y llegue a tiempo. Si ustedes conservan estas ediciones les serán muy útiles el próximo año. Nuestra idea es que les llegue material a tiempo para la preparación de sus actividades. Así pues en este número incluímos sugestiones para **Semana de la Juventud**, que se celebra del 25 de enero al 1º de febrero de 1959.

La Parábola del Jabón está publicada con el deliberado propósito de inquietarlos y hacerlos pensar. Así también la ponencia sobre los Juegos de Azar escrita por **Carlos Lastra**, profesor de economía de la Universidad de Puerto Rico. En próximas ediciones daremos a conocer otras ponencias sobre los Juegos de Azar que fueron presentadas por el Concilio Evangélico en recientes vistas públicas.

En este número terminaremos la **serie corta de estudios sobre las doctrinas de los Testigos de Jehová.** La siguiente serie de estudios es acerca del **Espiritismo.**

Deseamos impulsar también las producciones literarias. En este número aparecen varios poemas de distintos hermanos, y un breve artículo literario muy apropiado para las meditaciones de fin de año de la pluma de **Ana Lydia Espada de Agostini.** Esperamos recibir más colaboraciones de ese género.

Para el nuevo año esperamos seguir con las secciones bíblicas y prácticas, añadir una sección homilética a cargo del Rdo. Cecilio Arrastía, y tratar de servir a los intereses evangélicos de la mejor manera posible. Invitamos a nuestros agentes a enviarnos las noticias más importantes de sus distritos pronto. La próxima edición de enero estará cerrada el 20 de diciembre, pues deseamos adelantar la salida del periódico.

A todos les decimos ahora: ¡Muchas felicidades en estas Navidades del 1958, que el Señor bendiga a todos y dé prosperidad en el nuevo año de 1959!

NUESTRA PORTADA

Los Heraldos Melódicos, mensajeros del Evangelio cantado. **(Vea pág. 11)**

PUERTO RICO EVANGELICO

afiliado al Concilio Evangélico de Puerto Rico
Director-Administrador: Rdo. Samuel J. Vélez Santiago
Tel. 152 Apartado 372 San Germán, P. R.
Secretaria: Dorcas Pérez

CONTENIDO PARA DICIEMBRE DE 1958

ARTICULOS

La Parábola del Jabón 6
Meditación 8
La India Mira su Porvenir 9
Mensajeros del Evangelio Cantado 11
Mi Madre 12
Implicaciones Económicas de los Juegos de Azar 13

DEPARTAMENTOS

TOPICOS

Costumbres de Navidad 4
Senderos para Enero 14
Estudio Bíblico: Los Testigos de Jehová 16

NOTICIAS

Instituto Rodante de la Universidad Interamericana 17
Quinta Asamblea Anual del Concilio 18
Aniversario de la Iglesia Discípulos de San Juan 18
Damas Presbiterianas se reunen en México 20
Noticias de Nueva York 21
Personales 21

SECCIONES

Buzón del Lector 2
Cofre de Ideas 24
Perspectivas 3
Poemas 10
Por el Mundo Ecuménico 2
Revista de Libros 19
Conociendo Nuestros Niños 23

EDITORIAL

¿Dónde estás tú? 5

"Puerto Rico Evangélico" es el órgano oficial de las denominaciones evangélicas Bautista, Cristiana (Discípulos), Metodista, Presbiteriana y Evangélica Unida de Puerto Rico.

COSTUMBRES DE NAVIDAD

A mediados del siglo cuarto el obispo de Jerusalem escribió al obispo de Roma pidiéndole que determinara la fecha exacta del nacimiento de Cristo. El obispo de Roma examinó sus archivos y envió palabra diciendo que la Natividad ocurrió el 25 de diciembre. Para fines del siglo esta fecha estaba aceptada en todos lados como el día oficial de Navidad.

Hoy día casi todos los eruditos creen que el obispo fijó esa fecha arbitrariamente, pero con una buena razón. Por muchos siglos antes del nacimiento de Cristo el mes de diciembre había sido ocasión para ruidosas orgías paganas marcando el solsticio de invierno y el regreso de la energía del sol. Tales actividades como fiestas, el ornato de la casa con ramas verdes, intercambio de regalos y jolgorios eran parte de la tradicional celebración pagana. Haciendo que la Navidad coincidiera con los antiguos festivales, los padres de la Iglesia esperaban contrarrestar las libertinas orgías de invierno, y cambiar la atención del hombre a actividades más espirituales. Pero las festividades paganas continuaron, y la Iglesia, que al principio las consideró malas, llegó a aceptarlas definitivamente permitiendo que fueran asimiladas en la celebración de la Navidad para añadir a su atractivo popular.

Parece que esto fué sabio, pues los antiguos ritos estaban demasiado arraigados para ser echados a un lado. Desde los tiempos primitivos el hombre primitivo ha adorado al sol como fuente de vida y luz, una manifestación de Dios. La salida del sol después del día más corto del año era causa para el regocijo general. Entre los romanos este acontecimiento anual motivaba un periodo de festejos y orgías llamado la Saturnalia, siguiendo el nombre de Saturno, el dios de la agricultura que presidía sobre las siembras. En las tierras nórdicas se celebraba un festival similar, en el que se encendían leños de madera en honor a Odin y Thor, y el pueblo se amontonaba bebiendo de sus cuernos mientras escuchaban a los ministriles cantar las antiguas leyendas. En Persia se encendían fuegos a Mithra, el dios de la luz, mientras que en Inglaterra los Druidas recogían las hojas del muérdago y hacían sacrificios vivos a sus dioses.

Muchas de estas costumbres fueron adaptadas al ritual navideño, y para el siglo 13 la misma Iglesia había añadido otras, especialmente el drama de la cuna o del pesebre, popularizado por Francisco de Asís. 300 años más tarde otro líder religioso, Martín Lutero, trajo un árbol verde a su casa y lo decoró con velas encendidas para simular el cielo estrellado que brillaba sobre el establo donde nació Cristo Popularmente se tiene éste como el primer árbol de Navidad, aunque ya existía de tiempos antiquísimos la costumbre de adornar árboles. Pero sea cual sea la costumbre, desde el encendido de velas al dar regalos, cada una se ha convertido hoy en una expresión de la alegría y buena voluntad que la Navidad siempre trae.

He aquí detalles más precisos sobre estas costumbres:

1- EL PESEBRE O NACIMIENTO Una cuna instalada en una cueva en Italia sirvió de centro de un altar tosco para Francisco de Asís cuando él celebró la navidad en el año 1223. Aunque este santo fué el primero en popularizar este acto, desde el siglo ocho se habían hecho presentaciones sencillas de la Navidad en los templos. Estas pronto se convirtieron en dramas elaborados donde los clérigos tomaban el papel de pastores, ángeles y viajeros. Francisco quiso restaurar el drama a su humilde origen.

2- EL MUERDAGO en la antigua Galia y Bretaña era venerado por los pre-cristianos druidas que recogían la planta durante las celebraciones del solsticio de invierno. Dirigidos por sacerdotes vestidos de blanco, marchaban al árbol sagrado donde crecía el muérdago. El sacerdote principal subía al árbol, y con una hoz de oro cortaba la planta, que era cogida en una tela de modo que no fuera hecha impura al tocar al suelo. Se sacrificaban entonces dos bueyes blancos, y se repartía el muérdago para que la gente lo pusiera en sus casas. El muérdago era considerado a menudo un emblema de paz y buena suerte, y cuando enemigos se encontraban debajo de una ramita de muérdago, se abrazaban.

3- DRAMAS DE NAVIDAD fueron presentados por primera vez en las iglesias medievales, pero pronto se secularizaron y fueron presentados por compañías en las plazas. En Inglaterra los dramas estaban divididos en una serie de escenas, cada una de las cuales tomaba lugar en su propio escenario movible con un número de actores. Los escenarios tenían sus camerinos debajo de las tablas, y corrían sobre ruedas de modo que se podían presentar las escenas en distintas partes de la ciudad. Cuando se terminaba de presentar una escena en un sitio, se cambiaba a otro lugar y se repetía la misma, mientras que el auditorio quedaba allí viendo la siguiente escena en un nuevo escenario con nuevos artistas, y así seguía la sucesión de escenarios de modo que distintos auditorios en distintos lugares podían ver la presentación.

4- INTERCAMBIO DE REGALOS Esta era una costumbre popular de los romanos durante la Saturnalia y el Nuevo Año. Los regalos más comunes eran pequeñas estatuitas representando los dioses. Casi siempre eran de barro, pero los ricos a veces las hacían de plata y de oro. Se daban también velas como símbolo del poder del sol. Durante las fiestas de año nuevo en Roma se dejaban ganchos verdes en las puertas de las casas de los amigos. A medida que el imperio se hizo más rico, se hicieron más valiosos los regalos: oro, y lámparas finas, y dulces.

5- SAN NICOLAS era originalmente el santo favorito de los niños en Holanda, y fué introducido al Nuevo Mundo por los colonizadores holandeses que hacían una parada anual con una representación del santo por las calles de Nueva Amsterdam, más tarde Nueva York. El santo de barba blanca era originalmente un obispo de Asia Menor que se creía aparecía cada seis de diciembre en su caballo blanco junto a su sirviente negro. Pedro, y mientras le seguía una multitud iba de casa en casa dejando regalos a los niños buenos y varas de foete a los malos. En América, San Nicolás, llamado por holandeses Sinterklaas, fué gradualmente transformándose en Santa Claus.

6- LOS AGUINALDOS o villancicos en la Edad Media incluían cánticos y bailables. Para el siglo 14 ya en Alemania se hacía en los hogares alrededor de una cuna con un recién nacido. Mientras la madre lo mecía, la familia y los amigos hacían un bailable alrededor cantando canciones alegres de la Navidad!

¿DONDE ESTAS TU?

Se repite la escena. Se pasa una nueva página. Se dice adiós a un año y se recibe uno nuevo. Cunden de nuevo las esperanzas en todos los corazones. Se espera que año viejo cargue con todo lo malo, y que el nuevo año sólo traiga paz y felicidad. Y nos olvidamos que hace un año deseamos lo mismo, dijimos lo mismo, esperamos lo mismo. Y dos años atrás también, y tres y cuatro y diez y veinte y así desde que nacemos.

Pero el mundo sigue igual, si no peor. Hay más de todo: más cosas buenas y más cosas malas, Todo aumenta: más muertes, más crímenes, más gente, más altos precios, más iglesias, más escuelas dominicales más amor a Dios y más impiedad también. Más miedos y más tensiones, más rumores de guerra, más satélites en el espacio, más aspiraciones de llegar no sólo a la luna sino a Marte y a Venus, más grandes los carros grandes y más pequeños los pequeños. Todo tiene un signo de más.. Querríamos tener más suscriptores, más miembros fieles de las iglesias, más piedad y devoción....

El peligro está en dar énfasis a la cantidad y no a la calidad en esa sed incesante de más y más y más.

El más se convierte en masa, y el peligro está en perder la individualidad en la masa.

Es bueno recordar que el Cristianismo es sobre todo la religión del individuo frente a Dios. Es cierto que esta relación unilateral y vertical tiene que proyectarse horizontal y multilateralmente. Pero no se puede perder de vista el eje central de unión entre uno y Dios, que es lo que le da realidad y vida a lo demás. De modo que si vamos a pensar en el más y más de todo lo que hay, justo y necesario es que en el filo de año nuevo pensemos más y más en uno mismo y en sus relaciones con Dios, para no perderse en la masa de máses.

Todo lo cual se reduce a que, al pensar en las múltiples resoluciones de nuevo año que se hacen y no se cumplen, nos limitemos a pensar cada cual en su propia relación con Dios.

Nos parece escuchar la divina voz hendiendo los espacios con majestuosidad infinita mientras reverberan las inquietantes sílabas de la pregunta divina: ¿Dónde estás tú?

Y nos parece ver a la humanidad temblando tras la hoja de parra pretendiéndose esconder de Dios. Se olvidaron de Dios todo el año, y ahora que el reloj de los siglos con su tic-tac guillotina un año para dar a luz uno nuevo, ahora que se cierra un libro de oportunidades y se abre un volumen en blanco, ahora nos señala el índice teocrático exigiéndonos respuesta: ¿Dónde estás tú?

¿Estás entre los innumerables ceros del montón anónimo que rompen las estadísticas? ¿Estás perdido en las masas? ¿Te desconoces a tí mismo? ¿O eres de los que pueden responder como Ezequiel a la voz divina que dice: "Hijo del hombre, está sobre tus pies, y hablaré contigo"!

Lo que importa ahora son tus relaciones con Dios.

No importa lo que seas, grande o chico en tus responsabilidades, supervisor o mano de obra, rico, pobre, hombre o mujer, quien quiera seas, doquiera estés, en esta hora de introspección y recogimiento espiritual, contesta: ¿Dónde estás tú?

Si estás caído, si estás sumergido en la corriente de las masas y de los muchos, si no te conoces a tí mismo, si no puedes apreciar a Dios, levántate, con valor, con hombría y dignidad, en el nombre de Cristo. ¡Levántate sobre tus pies! ¡Ten conciencia de tu propia personalidad! ¡No mires al montón! ¡No sigas las masas! ¡No busques los máses! ¡Mira a las alturas! ¡Mira arriba! ¡Mira a Dios!

Y si estás de pie, si te crees salvo y seguro, si Dios es una realidad para tí, y la vida tiene valor, y tienes ideales de justicia y de amor y de misericordia, y si conside-

ras a Cristo como tu Señor y Salvador, entonces ¡prepárate a escuchar la voz de Dios! ¡Estás listo a recibir su mensaje! ¡Sobre tus pies! ¡Como corresponde a un hijo de Dios!

Llega un nuevo año. Llaman a las filas. ¡Hay que pasar lista! ¡Evangélico puertorriqueño: ¿dónde estás tú?

SAMUEL J. VELEZ SANTIAGO

LA PARABOLA del JABON

¡Jabón! ¡Ofrecemos el mejor jabón del mundo para lavar su cara! ¡ No use ningún otro jabón sino el que fabrica nuestra casa! ¡Todos los demás son imitaciones falsas que no sirven, que no lavan! Use exclusivamente nuestro jabón y quedará limpio...

Hé aquí, amados lectores, una historia del jabón, ese producto tan necesario en el hogar moderno. Pensad en el jabón ahora. Pensad en una pastilla de jabón, o en una libra de jabón, o en una caja de jabón perfumado o de jabón azul, porque yo les voy a hacer una historia del jabón. Y les advierto una cosa, antes de seguir adelante. Toda semejanza del jabón con la religión es deliberada coincidencia.....

Hace muchos siglos hubo una época en que no se conocía el jabón. La gente andaba con la cara llena de tierra. Nadie sabía como quitarse la suciedad. Había infinidad de remedios caseros. Hubo quien se envolviera el rostro en muchos vendajes, dejando tan sólo un pequeño agujero para respirar, y se mantuvo por horas en actitud quieta rogando porque los vendajes se llevaran la mugre, pero al quitárselos, ¡qué terrible pena! seguía tan lleno de tierra como antes. Otros se pasaban más tierra pensando: la tierra quita la tierra. Pero mientras más se pasaban, más gruesa capa de tierra les quedaba. Algunos más osados y aventureros llegaron a usar agua, y esto quitaba un poco la tierra pero no lo suficiente. Así que optaron por una solución que acomodó a todo el mundo. Se cubrían sus rostros con una careta. Así no se veía su estado. Y todo el mundo estaba contento.

Hubo algunos que protestaron de eso diciendo que era una falsedad, pero mucho más terrible era dejar ver rostros tan feos y horribles con el polvo de tantos años. Y muchos que usaban sus caretas llegaron hasta olvidar que sus rostros eran tan feos.

Claro, las caretas también se llenaban de polvo con el tiempo, pero era más fácil cambiarlas por otras. Mientras tanto algunos individuos emprendedores continuaban buscando algo que permitiera descartar las caretas y restituir los rostros a la forma bella original con que se habían hecho. Pero la mayor parte del pueblo continuaba contento con sus caretas mientras olvidaban más y más cómo eran sus rostros.

Y sucedió que un día apareció un hombre con un anuncio espectacular. ¡Había descubierto una fórmula secreta para limpiar toda suciedad del rostro y de todo el cuerpo! Con entusiasmo fue pregonando su producto por pueblos y campos, valles y montañas. ¡Había descubierto algo muy maravilloso! ¡Bastaba frotarse toda la piel después de bien mojada con una pasta especial, que daba espuma, y que deshacía maravillosamente toda la suciedad! Se llamaba.... ¡jabón! Era una maravilla nunca antes vista.... y se daba gratis a todo el mundo. El que quisiera podía recibir una pasta de jabón para lavarse bien la cara y quedaría bien limpio.... ¿Verdad que era una noticia maravillosa para el pueblo oprimido por tanta mugre?

Pero ¡oh humanidad! no quisieron aceptar el jabón ni aunque lo dieran gratis. Porque para poder usarlo había que hacer unas cuantas cosas que se hacían difíciles. Había primeramente que botar todas las caretas. Había que quemar la ropa que uno tenía y ponerse un nuevo traje. Había que aplicarse el jabón todos los días para no permitir que se ensuciara uno de nuevo, Había

que vivir sin careta con un rostro al que uno no estaba acostumbrado. Había que frotarse el rostro con mucho cuidado, con mucha agua, con mucho jabón, hacer una lavaza, y después cuidarse que no le cayera tierra de nuevo. Ya lo creo que era muy difícil.

Y los gobernantes pensaron que no convenía que la gente tuviera el rostro limpio. Si todos persistían en mantenerse limpios, ¿quién iba a hacer los trabajos necesarios? ¿Qué de las diversiones cuando tenían que enfangarse bien los unos a los otros? Luego el lucrativo negocio de la manufactura y venta de caretas iba a perjudicarse, y muchas personas que se ganaban la vida en el negocio de las caretas iban a sufrir. No. Era necesario detener la venta de este jabón. Era necesario calificar a su propulsor de impostor, y lo mejor era someterlo a la vergüenza pública, llenarle la cara de mucho lodo y tierra para que la gente viera que el jabón nada podía hacer, y así no lo aceptaran cuando era ofrecido.

Arrestaron al inventor del jabón y lo sometieron a las más injustas pruebas. Lo llenaron de grasa y de tizne y de tierra. Y le dijeron que se sacara todo eso con su jabón. Y todo el mundo creyó que en verdad el jabón no servía. Y le dejaron solo en el cieno.

Pero él tenía muchos amigos, y a éstos les demostró en secreto la potencia del jabón. Salió de su prueba completamente emblanquecido, y sus amigos se decidieron a ir por todas partes a proclamar las ventajas del jabón. Y luchando contra enemigos, contra gobernantes, contra fabricantes de caretas, anunciaron que el jabón se daría gratis a todo el que lo quisiera y estuviera dispuesto a echar a un lado sus caretas y a vivir una vida diferente, una vida nueva, una vida de limpieza.... Corrieron los siglos, y llegamos así hasta el siglo veinte....

Hoy encontramos que el jabón sigue siendo un producto de primera calidad para la limpieza. Su uso está generalizado en todos los países del mundo. Hay distintas casas distribuidoras que tienen mucho empeño en que todo el mundo use jabón. Pero hay unas cuantas situaciones que si no fueran tan serias y graves causarían carcajadas.

Primeramente, todavía hay mucha gente que no quiere lavarse la cara, que no quiere usar el jabón, que quieren seguir con la cara sucia y el cuerpo lleno de mugre. Se revolcan en el fango con gusto, y por más jabón que se les ofrece, no lo aceptan, mirando con indiferencia a los distribuidores, despreciando todo esfuerzo a su favor, y viven y mueren en el fango.

Luego hay otro grupo de personas que son enemigas declaradas del jabón. Dicen que el jabón no es efectivo, que no sirve. Y para probar eso señalan que hay mucha gente en el mundo con la cara sucia. Si el jabón fuera efectivo, dicen, todo el mundo tendría la cara limpia. Lo que no ven estos enemigos del jabón es que la gente tiene la cara sucia no porque el jabón no sirva sino porque no se lo aplican a la cara. ¿Y de qué vale el jabón si no se aplica?

Y todavía hay un montón de gente que sigue buscando algo para lavarse la cara y no le hacen caso al jabón. Podemos decir que la humanidad está dividida entre los usadores del jabón por un lado, y los que no usan el jabón. Los que no usan el jabón o son los que se contentan con sus caretas y continuar en el fango, o son los enemigos directos que dicen que el jabón no es efectivo y que hay que buscar otra cosa para lavarle la cara a la humanidad.

Pero lo que es aún más increíble es la situación de los usadores de jabón, y muy particularmente de las distintas casas distribuidoras. Es de suponer que un pueblo inteligente como lo es el del siglo 20 ya habría llegado a la conclusión de que si el jabón es tan útil como lo es para limpiar la cara, bastaría con usarlo de la misma forma sencilla y práctica que lo usó su inventor hace varios siglos. Pues no es así la cuestión.

En lugar de estar todas las casas distribuidoras unidas en la promoción del jabón para que todo el mundo lo use, se encuentran compitiendo entre sí, atacándose las unas a las otras. Los ataques varían de pueblo en pueblo y de tiempo en tiempo. Lo más corriente ahora es la pretensión de una de las casas distribuidoras más grandes de que ella es la única verdadera y legítima casa distribuidora y que todas las demás sin excepción son falsas. Ella dice ser la única que vende verdadero jabón; que todas las demás venden jabón malo, que no lava y que no sirve. Basa su pretensión en que es la única que ha conservado por línea directa desde el inventor la fórmula secreta de hacer jabón. No toma en cuenta dicha casa distribuidora que dondequiera que

se presente el jabón, éste lava y pone limpias las caras. Aunque no tenga el sello de la casa más importante, si es jabón, limpia, porque tiene el sello de su inventor y ese es el único que sirve. No toma en cuenta esta casa que hay incontables de millones de personas en el mundo que nunca han usado el jabón que ella ofrece, sino que han usado el jabón ofrecido por otras casas distribuidoras, y están tan limpios como el que más.

Lo triste del caso es que dondequiera aparecen otras casas distribuidoras, grandes y pequeñas, con la misma cantaleta de ser las únicas y verdaderas, y condenan a todas las demás, perdiendo un tiempo precioso que debían usar en promover el uso del jabón por todo el mundo. ¿Y qué piensan los demás habitantes no usadores de jabón al ver cómo se tiran unas a otras las casas distribuidoras? Pues dicen: "¡qué pretensiones! ¡Quieren que yo use jabón y no se ponen de acuerdo entre sí!"

Otra aberración moderna es el hecho de que en lugar de presentar la fórmula del jabón con la misma sencillez que el inventor lo hiciera, es decir, que se quiten las caretas, que se echen mucha agua y jabón y que vivan a gusto esa nueva vida limpia y fresca, muchos modernos promotores del jabón le han añadido un montón de requisitos y formas y envoltorios para su uso. A veces empaquetan el jabón en tal forma que le dan más importancia al paquete que a su contenido, y con tanta envoltura y papelería no se sabe donde está el jabón. Otras veces hay que hacer tantos preparativos que no le da tiempo a uno para lavarse la cara. En fin, yo les digo que si el inventor viniera súbitamente y viera el estado en que le han puesto su producto, le daría tal ira que empezaría por quitarle todas las caretas a los actuales distribuidores y hacerles lavar la cara y el cuerpo bien limpio con su jabón. Y clamaría contra los modernos mercaderes: "¡Yo traje el jabón para que se regalara, no para que se vendiera! !Yo traje el jabón para se usara sencillamente, no para que fuera causa de discordias y de diferencias y de divisiones!" Y lo más seguro es que le quitaría el privilegio a las grandes casas distribuidoras y daría la exclusividad a aquellos pequeños distribuidores que al igual que su inventor se dedicaran a propagar el uso del jabón con el testimonio sencillo y elocuente de su efectividad en las vidas personales y particulares de sus anunciantes, sin envolturas que lo oculten a los ojos del pueblo, sin requisitos extraordinarios para su uso, sin competencias desleales, ofreciendo jabón, puro, para lavar los rostros, sin precio, sin exclusividades, sin diferencias.

Repito lo que dije al principio: toda semejanza del jabón con el evangelio de Cristo es deliberada coincidencia.

¡El que tiene oídos para oir, oiga!

MEDITACION

Amanece. Empieza un nuevo día. Despertamos, y al unísono sentimos y contemplamos el despertar de la naturaleza: el claro-oscuro de la madrugada; el rocío impregnado en árboles y praderas y cuyo verdor a nuestra vista complace; el cantar de los pájaros iniciando su melodía; y el sol en su aureola dorada derramando sus rayos que suplementan el vigor para el comienzo de un nuevo día.

La naturaleza en todo su esplendor hace alardes de la mano del Creador. Y, ¿para quién tanta complacencia? Para tí, para mí, para todos: dádiva perfecta de la Creación. ¿Cuántos meditamos en la grandeza del Gran Coordinador de todo lo creado, y en gratitud elevamos nuestra plegaria a El? Es lo menos que debemos hacer - y en este reconocimiento damos testimonio a otros tantos que disfrutan de todo como una rutina y en presunción de ser merecedores de ello porque sí. Una plegaria al amanecer es como un bálsamo edificante que nos prepara para afrontar mejor las faenas del día. "Basta al día su afán"—es responsabilidad nuestra vivir confiada y sosegadamente en honor a estas palabras, que son corolario de un despertar pausado.

Ana Lydia Agostini

LA INDIA MIRA SU PORVENIR

Por SAMUEL ELIACIM de la ROSA

De izquierda a derecha: Inmanuel Wallerstein, ex vicepresidente de WAY; Premier Nehru; Frank Ferrari, ex secretario adjunto de WAY; Samuel E. de la Rosa, delegado de Puerto Rico.

Un hecho que me impresionó profundamente de la India fue el saber de la participación activa, dinámica y creadora del pueblo hindú en su desarrollo nacional.

Millones de aldeanos: hombres, mujeres, jóvenes y niños caminan juntos para luchar contra sus tres enemigos principales: el hambre, las enfermedades y la ignorancia. Es un movimiento envolvente donde el pueblo, sus representantes y los servidores públicos, trabajan mano a mano.

Estas notas fueron puestas de relieve en los discursos que escuchamos a la alcaldesa de Nueva Delhi, al Premier Nehru y al presidente de la India Dr. Rajendra Prasad, así como también en conversaciones con el ministro de Educación, con periodistas y con líderes juveniles.

De esos discursos y conversaciones se desprendieron los siguientes datos: después de la proclamación de la independencia de la India, en 1947, se produjeron dos movimientos de carácter social y económico que han tenido un impacto tremendo en toda India. Primero: el Programa de Desarrollo de la Comunidad, y segundo el Movimiento de Cooperación Voluntaria.

DESARROLLO COMUNAL

El Programa de Desarrollo de la Comunidad se inició el 2 de octubre de 1952, día del aniversario del nacimiento del Mahatma Ghandi. Se inspira en los siguientes propósitos: (1) fomento de las pequeñas industrias y de la industria agrícola para proveer mayor número de empleados (2) fomento de las cooperativas, (3) creación de los "panchayats" o consejeros rurales como instituciones básicas para el gobierno local, (4) mejoramiento de las comunicaciones entre las aldeas, (5) mejoramiento de la educación, de salud y de recreación, y (6) mejoramiento de las técnicas en la zona rural y zonas suburbanas.

El Premier Nehru sintetizó este programa diciendo: "Creo que recientemente ningún acontecimiento se ha producido en otro país, tan lleno de significación y tan revolucionario, como el Proyecto de Comunidad de la India. Este movimiento está modificando la superficie rural y en 5 ó 6 años alcanzará a todas las aldeas del país".

Entre los logros significativos se señalan los siguientes: más de un millón de acres de terreno están bajo sistema de riego; otro millón de acres ha sido rescatado para usos agrícolas; alrededor de 200,000 pozos de agua han sido hincados o renovados se han abierto más de 56,000 escuelas o centros para la educación de adultos; se han levantado más de 99,000 centros comunales y 76,000 instituciones para el pueblo y se han construído más de 44,029 millas de nuevas carreteras.

MOVIMENTO DE COOPERACION VOLUNTARIA

El Movimiento de Cooperación Voluntaria fue la respuesta al serio problema de la distribución de la tierra, que adquirió importanciia vital después de la independencia. La India

(Pasa a la pág. 20)

POEMAS

SONETO A LA JUVENTUD

Está en tus manos, joven, el porvenir del mundo.
Rechaza tus temores, tu incertidumbre y todo
Lo que sumirte pueda en marasmo infecundo
Que en vez de darte alas te sumerge en el lodo.

Del firmamento humano sé estrella que ilumina
Y no nube que pasa sin luz y sin calor;
Por sendas de esperanzas tus pasos encamina
Rebosante de fe y saturado de amor.

Con la Palabra Santa limpiarás tu camino
De acechanzas malignas y perversos amores
Y no usarás la silla de los prevaricadores.

Porque inflará tu espirítu un hábito divino
Que al conducir tus pasos al eterno destino
El sendero de espinas se cubrirá de flores.

JOSE A. BONILLA

EL ARBOL DE NAVIDAD Y YO

(Dedicado a la Iglesia Metodista de Miami, Florida)

Plantado en el altar de la iglesia de mi vida
Estaba un árbol con su copa iluminada,
Y la expectante multitud observaba conmovida
Los múltiples regalos de gente caritativa.

Desde el puro momento que allí lo colocamos
Por entre su follaje lanzaba inmensa luz
A semejanza del sol, que bendice a los humanos,
Mostrando al Niño Cristo en toda plenitud.

Este árbol y yo ante Dios somos hermanos,
Los dos, desde el altar, a Cristo predicamos....
El uno con los hechos, cerebro, pies y manos,
Pero el otro pasa sus años cantando bellos salmos

Que Cristo nacido y muerto en época pasada
Mantiénese potente, a todos bendiciendo;
Y mi árbol, de mis hermanos tiene su mirada,
Que esperan con anhelo que siga fruto dando.

A nadie mendigamos, porque no tenemos modo
De negarnos a sí, cuando aún hay tantos
Que pasan egoístas, su vida arrojando lodo:
No así nosotros que todo lo damos sin esperar algo.

Ese árbol y yo no vivimos nunca para sí.
Somos un corazón con abiertos brazos,
Anhelando solo vivir para hacer siempre feliz
Al carente de paz, que desgraciadamente viste harapos.

SERGIO M. ALFARO

YO TENGO SED DE AMAR

Yo tengo sed de amar con un amor ardiente,
Con ese amor que sufre por aquello que ama,
Por ese amor que ve a través de sí mismo,
Por ese amor divino que Dios manifestara
Cuando nos dió su Hijo.

Yo tengo sed de amar con amor santo y puro.
Con ese amor que todo lo perdona y olvida.
Tengo sed de ese amor, sed de ese amor divino
Que Dios manifestara en su único Hijo.

Yo tengo sed de amar con amor santo y puro.
Tengo sed de ese amor que Jesús expresara
Ofrendando su vida por el pecado mío.
Tengo sed de ese amor que sacrifica todo
Por el bien al que ama.

Yo tengo sed de amar, amar primero a Dios,
Sobre todas las cosas amarlo eternamente
A través de su Hijo, y amar a todo el mundo
Como me amo a mí mismo.

Yo tengo sed de amar
Con ese amor divino
Que el Padre ofreciera
En su único Hijo.

NICOLAS ALAMO RODRIGUEZ

TESTIMONIO — Por J. ESPADA MARERO

He de hablar (con poco tino,
Por que no soy orador)
para contar como vino
a mi vida el Salvador.

Era el tiempo más dichoso
de mi edad, mi primavera;
para mí el mundo era hermoso,
y yo inocente era.

Una serena mañana,
una mañana encendida,
tañía suave la campana
de la iglesia, y enseguida
sentí algo extraño en mi alma,
una voz, grato llamar,
una perturbada calma,
un vacío espiritual. ,

Un reverente auditorio
el bello templo invadía;
entré sin ruido notorio,
bajando la vista mía.
El predicador hablaba
de Jesús, que vino al mundo;
y el Evangelio anunciaba
con poder y amor profundo.

Yo escuchaba atentamente
la palabra salvadora;
y en el religioso ambiente
hallé paz consoladora

Entendí que el buen Jesús
ofrecía la salvación,
derramando en mí su luz,
avivando el corazón.

"He aquí. Yo te he llamado,"
sentí que decía el Cristo;
y contestéle: "¡Oh, Amado,
para rendirme estoy listo"!

En la plenitud de gozo
al Señor quise entregarme;
mi juventud dí al hermoso
Pastor, que vino a buscarme.

Ya he pasado muchos años
andando en su compañía,
sin recibir desengaños,
y en cambio mucha alegría.

Mi existencia en las alturas
he vivido en santidad;
sin las crueles ataduras
de la vil iniquidad.

Ser útil he deseado,
ser dechado y bendición;
un obrero denodado
en la vendimia de Sión.

Jóvenes, venid al Santo,
que hoy invita con bondad;
venid, y tendréis un canto
en la dulce Navidad.

J. Espada Marrero

BELLA NAVIDAD

¡Tan bella ,tan bella
es la Navidad!
Es bella la Estrella;
es bello el portal.

Es hermoso el Niño,
bello sin igual;
autor de la vida,
vida espiritual.

¿Y los pastorcitos
no he de recordar?
¿Y los angelitos?
¿Y el dulce cantar?

Es mi vivo anhelo
recordar la historia
del Niño del cielo,
que es la misma gloria.

J. Espada Marrero

LOS HERALDOS MELODICOS

MENSAJEROS DEL EVANGELIO CANTADO

Por SAMUEL E. de la ROSA

La década de 1930 40 marcó un jalón en el desarrollo del arte en Puerto Rico.

En 1933 , bajo la inspiración del Dr. Bartolomé Bover se organizó la inolvidable Masa Coral del Instituto Politécnico de San Germán. Tres años más tarde (1936) prendió este esfuerzo creador, y Augusto Rodríguez dió impulso al consecuente Coro de la Universidad de Puerto Rico, noble embajador musical de nuestro pueblo.

El entusiasmo floreció rápidamente. La influencia bienhechora de las experiencias del Poly y la Upi se dejó sentir dramáticamente en las escuelas públicas, en los colegios privados, en las instituciones cívicas y en las iglesias del país.

LOS HERALDOS MELODICOS

Fue momento cumbre para el cultivo del arte coral. Se desarrollaron numerosos grupos corales de reconocidos méritos. Uno de los grupos que se sintió inspirado por ese momento fue "Los Heraldos Melódicos", quienes constituyen un buen ejemplo de lo que significa la acción ecuménica en Puerto Rico. Sus integrantes recogen toda una gama representativa de varias denominaciones protestantes del país. Son ellos: Miguel Hernández, (metodista), Gamaliel Rivera y Samuel Santos, (Discípulos de Cristo): Wilmer Silva, (bautista); Héctor Cruz Ginorio, Ramón Rodríguez y su director William Cruz Ginorio, (presbiterianos).

El 5 de septiembre celebran el quinto aniversario de su creción. ¡Cinco años de realizaciones plenas, llevando en sus voces armoniosas el mensaje de música sagrada para el alma del puertorriqueño!

Un mirada retrospectiva nos lleva el pensamiento a un 5 de septiembre de 1953, cuando Miguel Hernández, (Pachuco) se reunió con William y Héctor Cruz Ginorio concibiendo la hermosa idea de darle carne de realidad a un grupo coral juvenil. Héctor y William acostumbraban presentarse en los programas radiales de "Tribuna del Arte", de don Rafael Quiñones Vidal -cantera inagotable de cantantes populares en nuestro ambiente.

Cuajó la idea. Unieron al grupo a Aníbal Ongay, Gamaliel Rivera y Samuel Santos. Aníbal se fue a morar con el Señor donde seguramente espera sus compañeros para entonarles himnos de gratitud al Señor de la Vida y de la Muerte. Luego se incorporó Ramón Rodríguez. Formaron un grupo de jóvenes "atrevidos" que ardían en deseos de darle sentido a sus vidas. Tenían talento para la música y querían aprovecharlo para estimular el espíritu de sus prójimos y ayudar en las actividades evangelísticas de las iglesias protestantes.

Efectivamente, se dieron de lleno a sus propósitos. Los hermanos Cruz Ginorio abandonaron las ondas radiales donde interpretaban música popular para ocuparse en la noble tarea de interpretar música sagrada.

Se inició así una aventura de fe. Llevando un mensaje de aliento a través de la música sacra. Comenzaron a recorrer ciudadesy pueblos aceptando invitaciones por doquier. Ampliaron su repertorio incluyendo, no sólo himnos, sino los famosos cánticos de los negros del Sur de Estados Unidos. El grupo fué perfeccionándose y puliéndose.

Traspusieron las fronteras territoriales de Puerto Rico. Llevaron su arte a Santo Domingo y a los hermanos dominicanos les comunicaron un lenguaje de libertad espiritual expresado en cada estrofa de los himnos. El año pasado recorrieron triunfalmente varios centros musicales de Nueva York. Una nueva experiencia coronó sus esfuerzos: grabaron su primer disco fonográfico que incluyó "negro spirituals", piezas religiosas, villancicos de Navidad y el himno Nacional de Puerto Rico. Hace poco grabaron un segundo disco para perpetuar sus armoniosas voces en el tiempo y el espacio. ¡Honda preocupación de eternizarse!

En la celebración de su quinto aniversario contemplan hacer un recorrido por México y varias repúblicas al Sur del Río Grande. Ellos están conscientes de la noble tarea que les anima. A pesar de las dificultades,

(Pasa a la pág. 12)

MI MADRE

Por. ROSA M. FRANCO

Muchas cosas se han dicho de las ricas bendiciones y de la abundante vida de aquellas personas convertidas a Dios. Así con todo lo dicho, si yo no manifestara lo que aquí deseo expresar, se me antojaría pensar que "no se ha dicho aún la mitad".

Porque lo que más impresión ha causado en mi es que en el principio sin que yo lo notara, estaba participando de un calor espiritual que iba dando vida a esta gran fe que hoy por la gracia de Dios experimento.

A través de los años que he vivido con mi madre he podido aprender la importancia que hay en perseverar en el servicio, en la doctrina y en la lectura de la Biblia. Porque solamente así. "la luz de la aurora va en aumento, hasta que el día es perfecto"

Mi madre es natural de Vega Baja donde nació el 15 de junio del año 1897. Era de edad de 17 años cuando se trasladó al pueblo de Toa Baja. Allí contrajo matrimonio y en el corto tiempo que vivió allá tuvo oportunidad de oir las exhortaciones de un ministro Luterano que en algunas ocasiones la visitó. Para entonces no logró entender "esas cosas de la religión" ni pudo interesarse en la profundidad de ésta.

Poco tiempo después, se trasladó a la ciudad de Arecibo donde conoció una señora cristiana, miembro de la Iglesia Metodista que entonces pastoreaba el Rdo. Samuel Culpeper. Por complacer a esta señora visitó la iglesia no pocas veces pero, ni entonces sentía deseos de aceptar la "religión".

En el año 1922, por "casualidad" como así antes pensaba, fué a residir en Santurce cerca de una iglesia que está en la calle Culto, en la Parada 21. Conozco muy bien la iglesia porque en ella fuí bautizada y aprendí a quererla y nunca la he olvidado. Me estoy refiriendo a la Iglesia Presbiteriana que entonces pastoreaba el Rdo. Francisco Quiñones.

Viviendo mi madre tan cerca no podía ignorar cuando en aquella iglesia se celebraban los servicios, pues, imposible, si tenía una campana que sonaba tres veces antes de empezar el culto. Hasta cuando se desarrollaba un fuego cerca de allí, alguién corría a sonar las campanas.

Lo que mamá no lograba explicarse es porque el tañido de aquellas campanas le parecía un llamamiento directo a ella.... que la inquietaba. Era sin duda, que, como Dios obra por caminos misteriosos, usaba aquel medio para llamarla a su servicio. Más tarde ella pudo comprobar que así era.

Y al fin, un día con sus dos hijos de la mano se dirigió al templo. Los hermanos de aquella iglesia la recibieron con tanto amor que esa demostración la hizo sentirse parte de ellos. Cuando le preguntaron quien la había invitado, ella contestó con sinceridad: "las campanas."

Continuó visitando la iglesia; allí aceptó al Señor y se inició en la vida cristiana. Fué miembro de aquella iglesia por 16 años. Prestó su cooperación en todo cuanto su capacidad le permitía; de diaconisa de la iglesia, de presidenta de la Sociedad de Damas, de Maestra de la Escuela Dominical y hasta presidió la Liga de Temperancia.

Su agradecimiento por ese encuentro con Dios es tan fuerte que la empuja a todo cuanto ella puede hacer en la Obra de Dios. En la primavera del 1938 embarcamos hacia New York e hicimos residencia en esta ciudad de Brooklyn, Aquí mi madre se sentía extraña y echaba mucho

Sra. Inés Matos

de menos la Iglesia y la comunión de los hermanos. Mi esposo y yo podiamos notar como ella se entristecía cuando llegaba el domingo y no podía estar en la Iglesia. El Señor, que siempre nos acompaña, nos dirigió a la Iglesia Presbiteriana que pastorea el Rdo. Francisco Berly Colón donde fuimos recibidas como miembros y asistimos por 16 años. La distancia y los medios de transportación nos preocupaba mucho, especialmente cuando llegaba el invierno, pero nuestra fe, como llave mágica, abrió otras puertas. Dios que sabe todas las cosas permitió que hoy estemos muy gozosas militando en una Iglesia muy cerca y donde mamá puede prestar toda su cooperación, llena de amor y de entusiasmo. Es la Iglesia Evangélica Presbiteriana que dirige el Rdo. José A. Bonilla, iglesia que se compone de almas que, como mamá, han tenido su encuentro con Dios y quieren estar preparadas para dar cuenta de su fe. El Señor siga bendiciendo a mi madre.

Rosa M. Franco

Nota: Mi madre es la Sra. Inés Matos agente del Puerto Rico Evangélico

---

han continuado en su empeño de cantar con el alma las grandes creaciones musicales que hablan del amor de Dios para con nosotros los hombres y de los estados de alma del hombre para con su Dios y el mundo que le rodea.

Dentro del campo del arte coral que es indicio de cultura de un país- los Heraldos Melódicos hacen su parte con dignidad y verdadera devoción cristiana.

Estos jóvenes cantores puertorriqueños han encontrado así una manera de servir a su Dios y a su patria.

Una Ponencia del Concilio ante el Gobierno

IMPLICACIONES ECONOMICAS DE LOS JUEGOS DE AZAR

Por CARLOS J. LASTRA

Introducción:

Existe la preocupación en las esferas de Gobierno por los efectos que los juegos de azar puedan tener en la economía puertorriqueña. Varios funcionarios del gobierno se han expresado en el sentido que los juegos de azar no afectan la economía porque el dinero que se juega no sale de Puerto Rico.

Definamos claramente los juegos de azar en términos del ingreso que genera y los beneficios que se derivan de su operación.

En primer lugar, el juego de azar puede verse como una transferencia de fondos que genera a la vez algunos ingresos. Veámos los efectos del juego de azar. Un grupo crecido de personas juega una opción en un juego y paga por el billete, la papeleta, o el ticket y tiene una opción a obtener un premio. La parte gerencial de la transacción consiste en un transferencia que no ha generado ingreso alguno para la economía porque no ha aumentado la producción de bienes y servicios. A menos que no se quiera racionalizar y decir que cuando una persona juega una papeleta y pierde deriva una satisfacción del juego. Esto es cuestionable. Esencialmente lo que existe es una transferencia de fondos. En esta transferencia tendríamos que hacernos dos preguntas:

a) ¿Hay transferencia de fondos de esta economía hacia el exterior o del exterior hacia Puetro Rico.
b) Como se opera la transferencia en término de las personas que reciben los premios

Reconocemos que hay un ingreso que se genera en término de los ingresos que recibe el gobierno y que gasta en bienes y servicios y el ingreso que derivan los que se dedican al juego.

En segundo lugar, esta basado en el hecho de que una persona arriesga una pequeña cantidad de dinero, cuyo valor matemático en término de expectativas es menor del premio que puede recibir.

Debemos preguntarnos entonces, si los beneficios sociales que se derivan del juego son mayores que los costos sociales que hay que asumir como consecuencia de los juegos de azar.

Para ilustrar el concepto de beneficios y costos sociales veámoslo en el siguiente ejemplo: El beneficio social que se deriva de los medios de transporte, como las guaguas es mucho mayor que el coste pagado por este servicio. Es mayor porque ayuda a mejorar el comercio, facilita la transportación para los obreros a sus sitios de trabajo. Decimos por lo tanto que los beneficios sociales del transporte terrestre es mucho mayor que su costo, especialmente en el área metropolitana.

II Costos Sociales de los Juegos de Azar

Hagamos por lo tanto un inventario de cuales son los costos sociales de los juegos de azar.

En primer lugar los juegos de azar constituyen una transferencia de dinero de las personas de escasos ingresos hacia las personas, que por la misma naturaleza del juego, se colocan en un ingreso mayor. Las personas que juegan contribuyen voluntariamente para que una o varias personas reciban una transferencia alta de un premio.

Esto está totalmente opuesto a la filosofía que encarna el sistema contributivo de gobierno que presupone que las personas de ingresos altos contribuyan en una proporción mayor al erario público.

¿Cuál es el efecto directo de esta contribución voluntaria?

Reduce los ingresos de las familias más pobres y las coloca en el grupo de personas que tiene que depender del estado para sus necesidades de salud, de educación y de bienestar general.

Crea una distribución del ingreso insular que no es equitativa y establece una mala distribución del ingreso nacional.

En esta forma desvirtúa el programa fiscal de gobierno para hacer que el pueblo se beneficie equitativamente de los ingresos derivados de la producción.

En segundo lugar el juego de azar provoca o estimula el consumo conspicuo. El gobierno ha tratado de desalentar el consumo conspicuo en los automóviles. mediante la imposición de arbitrios progresivos a los automóviles de lujo. Sin embargo, a través de los juegos de azar contradice esa política porque provocan o estimulan el consumo conspicuo. Esto podría comprobarse por lo que hacen las personas cuando reciben un premio alto derivado de juegos de azar.

En tercer lugar el juego de azar desalienta el deseo de las personas de mejorarse por el esfuerzo honrado, penoso, difícil en la vida, que se consigue a través de la educación, del ingenio, de la innovación, y del esfuerzo redoblado, y lo convierte en una persona que espera alcanzar su éxito cuando obtenga un premio de la lotería o del hipódromo.

La calidad de nuestra población para producir empresarios se deteriora porque el éxito se consigue más fácilmente a través del juego de azar.

En cuarto lugar, el juego de azar canaliza los recursos de una economía en desarrollo, no a las fuentes productivas de trabajo, sino a la sala de juego para beneficiar a algunas personas que desperdician estos recursos.

Y en último lugar los juegos de azar en gran medida, constituyen una exportación de capital. Algunas de las compañías que operan estos negocios son absentistas, no residentes, que exportan sus dividendos y los obtienen de la economía puertorriqueña.

III Beneficios Sociales de los Juegos de Azar

Como pretendemos hacer un estudio objetivo, señalemos los beneficios sociales que se derivan de los juegos de azar.

En primer lugar, el gobierno deriva ingresos a través de los beneficios de la Lotería, las contribuciones y licencias que impone sobre los negocios dedicados a estos menesteres.

En segundo lugar las personas que están empleadas en estos negocios, los que participan en los juegos, y los distribuidores de papeletas, vendedores, croupiers, etc. derivan un ingreso de los juegos de azar.

En tercer lugar, se ha alegado que los hoteles de turismo no se hubiesen establecido sino hubiese habido el incentivo adicional de las salas de juego.

IV Balance de los costos y beneficios de los juegos de azar.

Para llegar a una conclusión necesitaríamos hacer un estudio objetivo de cuales son los efectos del juego en la unidad familiar. Nosotros hemos señalado los costos sociales y los beneficios y podríamos asegurar sin lugar a equivocarnos que los costos sociales de los juegos de azar son mucho mayores que los beneficios que se derivan de ellos.

Los beneficios alcanzados los disfrutan un número ínfimo de personas y la carga de los costos la llevan un crecido número de nuestra población que son afectados adversamente por los efectos del juego de azar.

Viola todos los principios económicos para poder aumentar la satisfacción total de una sociedad y alcanzar su óptimo, por el contrario disminuye el bienestar social de nuestro pueblo.

V Recomendaciones

Como hemos concluído que los juegos de azar inclinan la balanza del lado de los costos sociales, recomenmos que se imponga una contribución alta a los que operan los negocios dedicados a esta actividad, que se le imponga una contribución alta a los que reciben premios de la lotería, porque no es justo que una persona que recibe ingresos de su trabajo pague contribuciones al gobierno y una persona que recibe un premio de la Lotería esté exento de contribuciones.

Que los dividendos que se saquen fuera de Puerto Rico estén penalizados a una contribución alta para evitar la exportación de capital.

Que estas contribuciones sean cobradas en el origen para evitar la evasión en el pago contributivo.

Que se estimule una bolsa de valores que pueda estimular la inversión de pequeñas cantidades de tal manera que pueda canalizarse a los fines productivos.

En esta forma los costos sociales y los beneficios sociales podrían equipararse, haciendo que el gobierno canalice estos fondos a los canales productivos.

Una recomendación más drástica sería que se elimine totalmente los juegos de azar.

SENDEROS PARA ENERO

LA SEMANA DE LA JUVENTUD EN 1959

La Semana de la Juventud se celebrará del 25 de enero al 1º de febrero de 1959, auspiciada por el Movimiento Unido de la Juventud Cristiana de los Estados Unidos, que une a las organizaciones juveniles de todas nuestras denominaciones. A continuación ofrecemos ideas y sugestiones para que nuestras juventudes celebren dicha semana con éxito.

TEMA Y PROPOSITO

El Concilio de la Juventud seleccionó como énfasis para la Semana de la Juventud del 1959 la "Comunión en la Iglesia". Se entiende por esto la respuesta a Cristo dentro de la comunidad de cristianos, que incluye la congregación, la denominación, la fraternidad interdenominacional y la iglesia universal. Envuelve la integración de los cristianos en la adoración, compañerismo, estudio y servicio cristiano de la iglesia. La Semana de la Juventud es una oportunidad para que los jóvenes exploren en grupo lo que significa participar en la "comunión de los santos".

TEMA: Atrevamonos vivir en la familia de Dios.

PROPOSITO: Descubrir y aceptar el reclamo de la vida dentro de la familia de Dios por medio de:

1- la consideración y estudio de la naturaleza y propósito de la Iglesia.

2- consideración de lo que significa vivir en la familia de Dios.

3- consideración de los riesgos de la vida en la familia de Dios.

Se espera que esta semana sirva para estimular el conocimiento de nuestra herencia cristiana, y para cultivar la unidad espiritual entre los jóvenes de las varias denominaciones.

PROCEDIMIENTO

Para poder entender lo que significa participar de la comunión de la Iglesia hay que entender la naturaleza de la Iglesia, por lo cual se incluye una sección de estudio. Se espera que se escudriñen las Escrituras con oración y humildad. Tiene que haber un sólido fundamento para nuestras creencias. Las ideas de los hombres no son suficientes. Lo importante es considerar lo que Dios dice en Su Palabra y aplicarlo correctamente a la experiencia humana. No basta con leer el mensaje de Dios, hay que entenderlo también. Por eso las actividades de la Semana se dividen en dos: ESTUDIO Y ACCION.

ESTUDIO

PARA UNA BASE DE ENTENDIMIENTO MUTUO: Efesios 2:14-22

¿Qué es la familia de Dios?

1-¿Qué constituye la familia de Dios"? I Corintios 3:8-11, Efesios 2:19 22 ¿Significa "familia de Dios" lo mismo que Iglesia Entonces, ¿quienes están incluídos y quienes están excluídos de la familia? ¿Cómo se hace uno miembro de la familia de Dios? Actos 2:47. ¿Es el ser miembros un derecho o un don? (a) ¿Qué significa creer en el Señor Jesús? Actos 16:31, Juan 20:31. (b)

¿por qué es necesario confesar a Jesús como Señor y Salvador? Romanos 10:9; I Corintios 12:3. (c) ¿Qué significa la frase "Fuera de la Iglesia no hay salvación"?

3- ¿Es acaso el resumen de Jesús de la ley en Mateo 22:37-39 la única regla esencial para los miembros de la familia de Dios? Juan 13:24-35. (a) ¿En qué sentido son los cristianos hermanos y hermanas? (b) ¿Cuáles deben ser las actitudes principales entre los miembros de la familia cristiana? Juan 13:35, Marcos 10:43-44; Gálatas 6:10. (c) ¿Dependen los cristianos los unos de los otros? I Corintios 12:26.

¿Qué significa vivir en la familia de Dios?

1- ¿Cuál es el valor de la adoración en la vida de la iglesia? (la predicación de la Palabra, la oración, la afirmación, etc.)

2- Los sacramentos: ¿Son necesarios los sacramentos para la vida en la familia de Dios? Explique. (a) ¿Cuál es la importancia y significado del bautismo? Romanos 6:5-14; I Corintios 12:12-13; Efesios 4:16. (b) ¿Cuál es la importancia y significado de la Santa Cena? I Corintios 11:17 en adelante.

3- Algunas implicaciones prácticas de la vida en la familia de Dios en cuanto a: (a) vivir una vida disciplinada; (b) mayordomía del tiempo, posesiones y talentos; (c) el poder de la oración y su propósito y lugar en la vida; (d) el dar testimonio-- cómo, quién, y por qué; (e) el lugar e importancia de la Biblia en la vida cristiana; (f) la importancia del compañerismo cristiano.

¿Cuáles son los riesgos de la vida en la familia de Dios?

1- ¿Qué quiso decir Jesús con "No he venido a traer paz sino espada"? Mateo 10:34.

2- ¿Qué quiso decir Jesús con "Si alguno quiere venir en pos de mí, niéguese a sí mismo, tome su cruz y sígame"? Mateo 16:24.

3- ¿Está relacionado el sufrimiento con el crecimiento cristiano? ¿Es necesario sufrir? ¿Cómo sufrimos? ¿Cuál es la diferencia entre el sufrimiento de un cristiano y el de un no cristiano?

4- ¿Es la vida sacrificial parte de la vida cristiana? Génesis 22:1-9; Marcos 12:41-44. ¿Es necesario el sacrificio? Si lo es, ¿de qué clase? ¿Cómo se puede aprender a vivir sacrificialmente en una tierra de abundancia? ¿Puede la prosperidad amortiguar nuestra sensibilidad hacia el mensaje cristiano?

5- ¿Cabe la contemporización en la vida cristiana? ¿Se puede transigir? ¿Qué significan las palabras de Jesús en Lucas 14:26 y 33? ¿Cuál debe ser la relación entre un joven dedicado y sus padres? ¿Se puede transigir y contemporizar en cuestiones de: la vida familiar (y las relaciones con los miembros de la familia de uno); la vida en la escuela; las relaciones sociales (diversiones, sexo, etc.); las relaciones profesionales y vocacionales; la ética cristiana y la integridad personal; la ética de la comunidad y las relaciones con otras personas? ..el hombre no es Señor de su camino.. Jeremías 10:23.

ACCION PARA UNA BASE DE PARTICIPACION MUTUA

NOCHE DE LA IGLESIA ANFITRIONA

Una de las noches de la Semana de la Juventud una iglesia de cada denominación en el área sirve de anfitriona a la juventud de otras denominaciones por medio de sus representantes. Quiere esto decir que esa noche cada iglesia envía representaciones a las distintas iglesias anfitrionas una de cada denominación. Si la comunidad es pequeña y no hay muchas denominaciones, entonces se celebra un solo acto en una iglesia. El propósito del programa es presentar la historia, personalidades importantes y características fundamentales de cada denominación. El programa debe estar bien preparado de antemano. En esa noche cada iglesia anfitriona presenta el programa de su denominación. Todas las demás iglesias han enviado representantes a todas las iglesias anfitrionas. Si sólo se usa una iglesia, entonces cada grupo denominacional tendrá la oportunidad de presentar sus ideas en el programa.

OFICIALES POR UN DIA, O SEMANA

Uno de los mejores métodos para que la juventud estudie el alcance del trabajo de la iglesia local es ocupar los puestos de ministros y oficiales por un día o una semana. Los jóvenes ocuparán los puestos de ministros y oficiales trabajando junto a ellos ese día o semana para conocer sus responsabilidades. El ministro, por ejemplo, puede enseñar al "ministro por un día" cómo hacer los sermones, o visitar con él. Al terminar el período de servicio (un día o una semana) debe haber una reunión de todos para discutir sus experiencias. Si todas las iglesias de la comunidad lo hacen a la vez habrá un tremendo impacto de saludables frutos.

BANQUETE DE LA JUVENTUD

Esta puede ser la ocasión para dar reconocimiento a las personas de la iglesia y de la comunidad que han servido a la juventud como oficiales y consejeros durante los últimos 25 años. Las personas pueden sentarse en tal forma que se formen grupos de discusión durante la comida. Antes de comer un orador podría presentar las tres áreas sugeridas en la sección de estudio, y después de la comida cada grupo presentaría un breve resumen de lo discutido mientras comían.

OTRAS ACTIVIDADES

Otras actividades que se pueden hacer para esta semana son las siguientes:

1- Círculos de oración: en las mañanas o a mediodía los jóvenes podrían ir al templo por algunos minutos para un círculo de oración durante la semana, invitando a compañeros estudiantes. Téngase música devocional y meditaciones individuales, si así se desea.

2- Visitas a otras iglesias. Puede haber un intercambio de visitas entre todas las juventudes esa semana.

3- Rally: o pueden todas las juventudes de un distrito concentrarse en un lugar un día de la semana con un buen orador que discuta el tema de la semana.

4- Procure tiempo en la radio para presentar un programa, y si lo consigue en la televisión mucho mejor. Si algún grupo puede presentar un programa de televisión, hay dos programas que se pueden conseguir de la Oficina de Publicación y Distribución, 120 E 23rd St., New York 10, N. Y. Mucho mejor es que se prepare localmente un programa que presente el significado de la comunión dentro de la familia de Dios tal como se ha estado estudiando.

LOS TESTIGOS DE JEHOVA

CONCLUSION

LA TRINIDAD

Los Testigos de Jehová afirman que la doctrina de la Trinidad fué originada por Satanás y usada por el clero para engañar al pueblo, que no tiene base bíblica y que es confusión, que la religión organizada evade las explicaciones diciendo que es un misterio. Dicen que I Juan 5:7 es una interpolación espúrea, y que Juan 1:1 se tiene que traducir como: "En un principio era el Verbo, y el Verbo era con el Dios, y un dios era el Verbo". Jesús, según ellos, no pasa de ser una criatura, un hombre perfecto, y el Espíritu Santo un poder o fuerza sin personalidad alguna.

EL MISTERIO

No es evasiva el decir que hay misterio en Dios sino reconocimiento de nuestras limitaciones. Pretender conocer la mente de Dios es soberbia humana. Véase al efecto Romanos 1:22-25. La sabiduría y ciencia de Dios es misteriosa: Romanos 11:33-36. El Reino de Dios es un misterio no dado a conocer a todos (Mateo 13:11, I Corintios 4:1) y menos a tipos como Russell y compañía. El testimonio de Cristo no es cuestión de argumentos humanos: I Cor. 2:1-16. El Misterio sublime es la divinidad de Cristo, que es Dios encarnado: I Timoteo 3:16.

La lectura devocional y reposada de la Biblia, sin ánimo de falsear interpretaciones y hacer ridículas exégesis estilo Rutherford, muestran claramente que hay tres manifestaciones de Dios, tres tipos de actividad superior en el universo. No pueden ser tres dioses, ya que solamente hay UNO. Nos lo explicamos entonces como tres funciones del mismo Dios, y le damos el nombre de PERSONAS a esas funciones, porque cada función tiene características particulares que las distinguen una de la otra. No es un Dios con tres cabezas en lo que creemos como con blasfemia pretenden los russellistas. Si algún sector del Cristianismo así se lo presenta eso es culpa de su escaso entendimiento. Son tres funciones del mismo Dios, una como Creador, o Padre, otra como Redentor y otra como Consolador o Guiador.

La función de Redentor asumió forma humana en Jesús, y eso se llama "Encarnación". La encarnación es por eso el acto más sublime y grandioso de la historia: que el Dios que siempre ha sido y será, Inmutable, Omnipotente, Omnisciente y Eterno, se hiciera visible en forma humana entrando a la historia y al tiempo por un breve periódo es el suceso más importante después de la Creación. Es razonable suponer que tal apoteosis tendría lugar en el centro de la historia. Todo lo cual indica que el fin de la historia no puede estar tan cerca como los russellistas afirman en sus cuentas, puesto que de la Creación a la Encarnación transcurrieron millones y millones de años, y la consumación de los siglos debía venir dentro de millones de años más, cuando la raza humana tenga la oportunidad de desarrollarse hasta el límite de las capacidades que Dios ha provisto. Esta es una interpretación muy nuestra que satisface nuestro sentido de lógica más que las absurdas predicciones russellistas.

Las bases bíblicas para la formulación de la doctrina de la Trinidad son: Mateo 3:16-17; Mateo 28:19; II Corintios 13:14; Juan 1:14-18; Hebreos 1:2-6; Colosenses 1:15-17; Juan 15:26. Las citas que muestran que el Espíritu no es una energía sino una Persona son: I Timoteo 4:1 (habla); Juan 14:26 (enseña); Juan 16:8 (redarguye); Romanos 8:26 (intercede); Efesios 4:30 (puede ser contristado); Hechos 5:3 (se le miente); Juan 14:16 (Consolador); Juan 4:24 (se le identifica con Dios) y en Hechos 5:3-4 y II Corintios 3:17; es eterno (Hebreos 9:14); omnipotente (salmo 139:7-10); omnisciente (I Corintios 2:10-11).

JESUS DIOS

Pero los russellistas se preguntan que si Jesús era Dios entonces Dios estaba muerto en el sepulcro. Si Jesús era el Dios inmortal no podría haber muerto.

Por muchos años los primeros cristianos estuvieron luchando con el problema de cómo reconciliar la idea de Jesús el hombre y Jesús el Dios. Esos "hombres imperfectos" (según los testigos) eran más sinceros y más cristianos que los "hombres imperfectos" que en 1872 empezaron a manipular a su gusto la revelación bíblica. Las discusiones cristológicas que se extendieron por años fueron fidedignas, el esfuerzo sincero de hombres piadosos por formularse explicaciones lógicas ante el impacto de la Persona de Cristo. En 1872 y de ahí en adelante las discusiones russellistas no han sido alrededor de la Persona de Cristo, sino alrededor de la persona de Satanás, a quien tanto estudian y tan bien conocen. Aquellos estudiantes honrados de los primeros siglos formularon ideas sobre la doble naturaleza de Cristo, sobre la unión en su persona de lo Divino y lo humano. Estos estudiantes modernos no saben nada de teología sino de números, y son incapaces de penetrar en el campo de la inescrutable sabiduría divina excepto para desbarrar, confundir y engañar. Al morir Cristo en la cruz no fué Dios quien murió, sino la parte humana de Cristo. Mientras estuvo en la tierra, Cristo actuó como humano por limitación propia.

Léase con devoción y no con russellismo a Filipenses 2:5-8; Juan 1:14; Gálatas 4:4; Hebreos 2:14-17; Lucas 1:35; Mateo 14:16; Colosenses 2:9; Romanos 1:3-4.

Jesús es el Señor, Jesús es Dios con nosotros, Jesús es el Verbo hecho carne. El ser humano jamás podría comprender la excelsa majestad de Dios excepto por su revelación en Cristo Jesús. Esa es la esencia del Cristianismo. Negar la deidad de Cristo es empequeñecer a Dios para engrandecer al hombre, y eso es blasfemar contra Dios.

CONCLUSION

Todavía quedan múltiples cosas que señalar sobre los errores russellistas, pero hasta aquí queremos llegar en esta ocasión. Si algún beneficio podemos obtener de este estudio es el siguiente: nuestra labor no es la de

defender a Cristo, la de defender a Dios. Dios no necesita apologistas. Tampoco tenemos la obligación de explicar a Dios ni de descifrar en sus detalles los planes de Dios. Lo único que tenemos que hacer es PRESENTAR a Dios, CONTAR la historia de su amor y de su gracia en Cristo Jesús, proclamar ese bendito mensaje que se centraliza en la Persona de Cristo, en su amor y en su poder. No hay necesidad de predicar al diablo cuando tenemos un Cristo que predicar. No hay necesidad de pensar en destrucción y en condenación cuando hay tanta edificación y tanta salvación en la cual pensar. Este mundo no es de Satanás Si Satanás lo ofreció a Cristo en la tentación estaba siendo muy diablo porque ofreció lo que no era suyo. Además lo que Satanás ofreció a Jesús no fué el mundo sino el método de la fuerza para dominar al mundo. Jesús resolvió dominar al mundo por el camino del amor y del mun crificio. no de la fuerza.

Debemos presentar la historia de ese amor. De los russellistas podemos aprender el método de ir casa por casa SIN ABANDONAR LA CONGREGACION. Podemos imitar de ellos la perseverancia y la minuciosidad, sin despreciar los logros de incontables cristianos que en el mundo ha habido, sin concentrarnos en fechas y particularidades sino en Cristo Jesús y en su impacto en este mundo sobre todo lo social, político, comercial, humano, moral, y recordando que el Reino de Dios no es un orden extraterrestre impuesto por platillos voladores y bombas atómicas sino que está entre los que sirven a Dios en Amor, Sencillez y Fe.

S. J. V. S.

LA VIÑA DEL SEÑOR

DE NUESTRAS INSTITUCIONES

INSTITUTO RODANTE DE LA UNIVERSIDAD INTERAMERICANA

Aquí en la isla nos estamos acostumbrando a bibliotecas y teatros rodantes, servicios llevados al pueblo fuera de la urbe metropolitana. Así también el Departamento de Educación Religiosa de la Universidad Interamericana ha comenzado una serie de Institutos Rodantes para el entrenamiento de laicos para la mejor participación y funcionamiento en los programas de educación religiosa de las iglesias evangélicas de Puerto Rico.

¿Cual es el papel educativo que debe desempeñar la iglesia? ¿Cómo debe la iglesia organizar su programa de educación cristiana para la mayor participación de los miembros de los padres, y de los oficiales de la iglesia? ¿Qué recursos existen en Puerto Rico? Estas y otras muchas preguntas que se hacen dentro de las iglesias son las mismas que este Instituto Rodante quiere ayudar a contestar.

Si hubiesen estado en Yauco el fin de semana del 27 y 28 de septiembre, a pesar que se estaban celebrando las fiestas patronales de ese pueblo hubieran encontrado un grupo de miembros evangélicos en la Iglesia Evangélica Unida teniendo una agradable experiencia cantando, dibujando y discutiendo interesadamente. ¿Qué cantaban? Himnos y cantos para niños, aprendiendo a dirigir el canto, a enseñar nuevos himnos a los niños, a incorporar a estos en el programa de adoración de la Escuela Dominical. ¿Qué dibujaban? Murales y cuadros interpretando himnos y experiencias de los niños. Aprendían también a usar el trabajo manual para ayudar al proceso educativo del niño, para que de diferentes maneras él pueda llegar a conocer a Cristo, a Dios, a la Biblia y a la Iglesia, relacionándose con estos íntimamente, dentro de la camaradería incomparable que solo la iglesia puede proveer. ¿Qué discutían? El proceso educativo, la adaptación de los cursos al nivel del entendimiento de los niños, la incorporación de actividades variadas para que el proceso educativo sea un proceso creativo, para mantener el interés de los varios grupos, la preparación del maestro y su desarrollo de modo que vean en él lo que significa la fe cristiana.

La misma escena se repitió el pasado mes en la Tercera Iglesia Presbiteriana de Mayaguez, donde más de ochenta hermanos estuvieron en una o en otra de las cuatro sesiones del Instituto.

Esperamos que de la misma manera que las iglesias de Yauco y Balboa otras iglesias en otros pueblos puedan beneficiarse del liderato y de los recursos que les provee el Departamento de Educación Religiosa y Centro de Servicio Cristiano de la Universidad Interamericana bajo la dirección de los profesores Dr. Ralph García, director del Departamento, y Rdo. Samuel J. Vélez Santiago, también de este departamento, los profesores Daniel y Ruth Nicely y la Srta. Rita Padilla, del Departamento de Música, y la Srta. Noemí Ruiz, del Departamento de Arte.

Para información sobre este Instituto Rodante, y cómo puede llegar hasta su iglesia, deben dirigirse al Dr. Ralph García-Mely, Departamento de Educación Religiosa, Universidad Interamericana, San Germán, P. R.

QUINTA ASAMBLEA ANUAL DEL CONCILIO EVANGELICO DE PUERTO RICO

El Concilo Evangélico de Puerto Rico se reunió en su Quinta Asamblea Anual en la ciudad de Aguadilla durante los días 29 al 31 de octubre, en la Primera Iglesia Presbiteriana Unida que pastorea el Rdo. Franklin Montalvo.

Asistieron 120 delegados; 72 ministros, 45 laicos y 3 misioneras. Las denominaciones estuvieron representadas como sigue:

Iglesia Presbiteriana	46
Iglesia Bautista	14
Iglesia Discípulos de Cristo	14
Iglesia Evangélica Unida	15
Iglesia Metodista	7
Hermanos (Castañer)	6
Menonitas	1

Se consideró un informe de la Junta Ejecutiva a la Asamblea contentivo de las recomendaciones de ésta y de los Departamentos que componen el Concilio. Entre otras se aprobaron recomendaciones para continuar la celebración de las Conferencias Veraniegas, incluir nuevos sectores de la isla en la celebración de escuelas para maestros bajo la dirección del Departamento de Educación Cristiana, y recabar de las instituciones afiliadas una participación más activa en la labor del Concilio.

Se aprobaron también recomendaciones del Comité Especial de Finanzas para que la Secretaría Ejecutiva sea un cargo de jornada completa a partir del 1 de enero de 1959, hacer gestiones para conseguir en el área de Río Piedras facilidades de oficina para el trabajo de todos los funcionarios del Concilio, recabar de las denominaciones que a la mayor brevedad posible aumenten sus contribuciones al nivel de la que más aporta, que lo es la Misión Discípulos de Cristo con $2,200, declarar un día al año como Día del Concilio en el cual se celebrarán actos especiales y se colectará una ofrenda para el Concilio.

Se le dió aprobación final a los planes para la celebración de la Conferencia de Estrategia Protestante, durante los días 13 al 17 de abril de 1959.

Se aprobó una resolución para que se gestionen préstamos de las entidades apropiadas para las construcción de casas para el Secretario Ejecutivo y los capellanes.

Resultaron electos los siguientes oficiales:

Dr. Angel Luis Seda, Presidente; Sr. Samuel E. de la Rosa, Vice Presidente; Rdo. Tomás Rosario Ramos, Vice-Presidente; Rdo. Nicandro González, Tesorero; Srta. Julia Esther Ortiz, Secretaria de Actas.

Durante la celebración de nuestra Asamblea Anual tuvimos la gran bendición de contar con la cooperación del Rdo. Cecilio Arrastía, Evangelista del Comité de Cooperación para la América Latina quien estaba en gira evangelística en la Isla desde el día 16 de octubre. El Rdo. Arrastía dictó dos conferencias sobre Evangelismo. También pronunció dos sermones uno el jueves 30 de octubre en la Iglesia del Higuey y otro el 31 de octubre en un acto de afirmación cristiana con motivo del Día de la Reforma Protestante en el Parterre de Aguadilla.

El Dr. Oscar Rodríguez, Secretario Ejecutivo de la Convención Bautista de Puerto Rico tuvo a su cargo una serie de pláticas sobre el tema "La Unidad Cristiana".

Hubo un acto de bienvenida al Dr. Oscar Rodríguez a cargo del Lic. Hipólito Marcano.

Colaboraron con el Concilio ofreciendo himnología especial el grupo de los Heraldos Melódicos en la noche del 29 de octubre y el Coro Interdenominacional en la noche del 31.

J. E. O.

En su décimo - séptimo aniversario

IGLESIA DISCIPULOS DE CRISTO DE SAN JUAN

Décimo-séptimo Aniversario - Noviembre 30 al 7 de diciembre de 1958

Diez y siete años que han pasado. Uno tras otro han ido transcurriendo como semillas que van cayendo del árbol sobre la tierra dura de las experiencias humanas.

Parece que fué ayer, como dijera un día Fray Luis de León al regreso de la cárcel para iniciar su cátedra. El pensamiento que no reconoce distancias, ni puede ser interceptado por el espacio, nos obliga a añorar aquella tarde de mediados del mes de octubre de 1941.

La Junta Administrativa de Los Discípulos de Cristo en Puerto Rico estaba reunida en su reunión mensual en Mc Lean Conference Grounds. El Viejo Misionero, Luchador incansable, Hombre de Visión y Acción, Dr. Clemente M. Morton, había tenido una revelación. Dios le había dicho que los Discípulos de Cristo debían iniciar obra misionera en la Capital de Puerto Rico.

"Si Dios lo quiere y lo pide de nosotros, tenemos que hacerlo" dijo Morton. Después de muchos tanteos y consultas, llamaron a este servidor para proponerle el plan. "Si es la voluntad de Dios yo acepto". Fué la contestación que dí a mis buenos compañeros: C. M. Morton, Vicente Ortiz e Hilario Torres.

El domingo 7 de diciembre de 1941. ((Pearl Harbor Day), celebramos el servicio de inauguración de la nueva Iglesia de Los Discípulos de Cristo en San Juan.

¿Quienes eran los miembros fundadores?

1. Dr. C. M. Morton
2. Francisco López Peña
4. Naida S. Llompart
3. Rafael Llompart Noa
5. Primi M. de López
6. María N. de Díaz
7. Rdo. Isidrio Díaz López

¿Qué casa íbamos a usar para los servicios y oficios regulares? Dios proveería. ¿Dónde está la casa pastoral? No lo sabíamos. No la tenía-

mos. ¿Qué sueldo le vamos a dar al Pastor? Sólo le podemos ofrecer $55.00, cincuenta y cinco dólares, eso es todo lo que teníamos en los fondos de la Junta.

Sin templo, sin casa pastoral, sin sueldo y sin congregación, pero con un reto de Dios y el fuego del Espíritu Santo ardiendo en el corazón, salimos al campo a sembrar.

En uno de los primeros servicios, hizo confesión de fe una excelente señora, Juana Barreiro. Cuando aquella buena hermana entregó su corazón al Señor descubrimos que la Palabra de Dios nunca vuelve vacía.

Más tarde alquilamos una casa, el Número 1812 de la Avenida Fernández Juncos. Allí arreglamos para acomodar la familia del Pastor y la pequeña congregación de siete miembros.

Huelga repetir las experiencias dolorosas, el via crucis de aquellos primado en otras ocasiones. Sólo el Semeros cinco años. Ya los hemos informeñor, que todo lo sabe, conoce bien de nuestras agonías en esos cinco primeros años.

Gracias a Dios porque estaban cerca de nosotros dos familias para quienes tenemos una deuda de gratitud que nunca podermos pagar: Los esposos Llompart Simounet y López-Monteserín .En medid de las pruebas duras siempre estuvieron a nuestro lado y nos ayudaron mucho.

Han transcurrido diez y siete años, ya la noche terrible ha pasado. Hoy celebramos nuestro glorioso aniversario. ¿Qué tenemos hoy? Después de cada tormenta llega la calma.

Hoy tenemos una iglesia con 600 miembros; un templo que lo consideramos de los más bellos de Puerto Rico; una casa pastoral muy cómoda y buena: un solar de 2,000 metros en la Avenida Fernández Juncos que está valorado en $80,000; un colegio de Escuela Elemental desde Kindergarten hasta sexto grado. Con una facultad muy competente ,además de su director y administrador; dos guaguas para la transportación de los estudiantes; doce Aposentos Altos o centros de evangelización; dos iglesias nuevas hijas de la Iglesia Central, dos pastores ordenados, hijos de esta iglesia. (Rdo. José C. Príncipe y Rdo. Juan Acevedo); un presupuesto de treinta mil dólares para la Iglesia y el Colegio; Sociedades de Jóvenes, Damas y Caballeros; dos Escuelas Bíblicas y un grupo de líderes excelentes trabajando por la Iglesia y por el Reino de Dios. Hasta aquí nos ha traído el Señor. A El sea la gloria y la honra por siempre.

Proyectos nuevos:

1. Un edificio adecuado para la Academia
2. Una guagua más para la transportación de los estudiantes.
3. Un local adecuado para las actividades de la congregación.
4. Un presupuesto que incluya ayuda sustancial para el Seminario Evangélico, Concilio de Iglesias Evangélicas, Misiones Domésticas y Extranjeras, y una partida para becas de jóvenes que las necesiten.

Dios nos ha bendecido grandemente. Sólo con su ayuda se podía realizar lo que hemos alcanzado.

Cada miembro de esta Iglesia es un líder trabajando incansablemente. He ahí el secreto del éxito.

El nuevo año lo empezaremos en el nombre de Dios. Mucha oración, trabajo, ayuno y consagración. Lo demás vendrá por añadidura.

Isidro Díaz López

REVISTA DE LIBROS

ANGEL SIN SABERLO

Por DALE EVANS ROGERS **(50 c.)**

Caballero, joven o entrado en años, en una hora, más o menos, usted podrá encontrar en este pequeño tomo una experiencia de la viva realidad que demuestra la verdad de que "lo necio del mundo escogió Dios para avergonzar a los sabios; y lo flaco del mundo escogió Dios para avergonzar lo fuerte." Este hecho está en plena contradicción a la idea humana de laovaronil; subraya lo que a veces nos es difícil comprender o no nos es grato aceptar, que la fuerza espiritual es mayor que la fuerza física o intelectual del hombre.

Este relato sencillo en primera persona, cuchicheando de los labios de una niñita, tocará todo noble corazón, cómo la vida de la misma influyó a su padre famoso, el conocido Roy Rogers.

Decía ella: "Mamacita y Papacito estaban atareados sacando películas desde la salida hasta la puesta del sol Tan atareados, que yo me preguntaba si después de todo valía la pena que se ocuparan en ello. ¿Por qué trabajar únicamente para ganar un poco de dinero, y luego morirse?"

No se deje usted estar tan atareado en sus estudios o trabajo diarios que pierda la sublime experiencia de conocer a ANGEL SIN SABERLO.

Dama, señorita, madre o abuela, su corazón latirá con la mujer que dió a luz una criatura inválida(como decimos acá abajo en la tierra). y aprendió en dos largos años y medio una lección que cambió su punto de vista para siempre. Para ellos toda una tragedia se tornó en un íntimo y glorioso andar diario con el Dador amante de la vida. Esto la madre ha sabido compartir hábilmente con sus lectores, mediante un monólogo de su hijita dirigido a Dios, quien la envió al mundo para colaborar con El en una "misión" dolorosa pero a la vez preciosa.

Todos hallarán en este librito un mensaje inolvidable, algo que reune los característicos de un regalo de navidad que vale la pena comprar para uno mismo y para muchas de las personas a quienes desean expresar su amor en la época cuando recordamos que Dios habló al mundo por los ángeles y por un Niñito.

Sra. Margaret H. deWebber

Este libro se puede comprar en la
LIBRERIA EVANGELICA DE P. R.
Apdo. 424, Bayamón, Puerto Rico

MUJERES PRESBITERIANAS DE LA AMERICA LATINA SE REUNEN

Un grupo de mujeres presbiterianas, líderes representando a ocho países de la América Latina, se reunieron en la Iglesia Príncipe de Paz, en México, D. F., recientemente para tratar asuntos de interés comunes entre las mujeres presbiterianas de Latino América y trazar pautas y propósitos para una mayor cooperación. Las delegadas representaron a Chile, Colombia, Brasil ,México, Venezuela Guatemala, Cuba y Puerto Rico. En esta reunión se aprobó la creación de un Departamento de Obra Femenina que estará subordinado a la CCPAL por medio de su secretaria ejecutiva.

Se aprobó aceptar el ofrecimiento de ayuda económica del Departamento de Trabajo Femenino de la Iglesia Presbiteriana Unida en Estados Unidos y solicitar ayuda de otras Juntas de Misiones así como de las Uniones Nacionales con el consentimiento de los diversos cuerpos eclesiásticos que forman la CCPAL. Todos los fondos serán enviados a la CCPAL que hará los pagos de honorarios de la Secretaria del Departamento Femenino de la CCPAL. La directiva confeccionará el presupuesto y arreglará los detalles del nombramiento una vez se reciba la respuesta favorable de los cuerpos eclesiásticos y de las Uniones Nacionales.

Damas Presbiterianas reunidas en México

Estuvieron presentes en esta reunión la Sra. Lydia de Mayorca, de Venezuela; Elizabeth de Reinoso, de Guatemala; Isabel Schtzer, del Brasil; Ana Hutchinson, misionera de Guatemala; Josefina F. de González, de Cuba; Estela de Alvarado, de México; Esther Zarate, de Colombia; María de Navarrete, de Chile; Gertrudis de Triboullier, de Guatemala; Olivia L. de Gutiérrez, de México; Nadi Werner de Brazil, y las Sras. Josefa R. de Colón y Cristina P. de Rivera, de Puerto Rico.

(Viene de la pág. 9)

tenía un serio problema de latifundio y de monopolios antieconómicos.

La distribución de tierras siempre ha sido frontera de discordias a pesar de la instrumentación de leyes de justicia social.

Sin embargo se nos dijo que cuando menos se esperaba apareció en el "batey" público una figura que cambió todo el aspecto de la reforma agraria. Se trataba de un aprovechado discípulo de Mahatma Ghandi, llamado Vinoba Bhave, quien había adquirido renombre, en abril de 1951, mientras dirigía el distrito de Telangana, situado en la provincia de Hiderabad, al sur de India. Este distrito estaba agobiado bajo el peso de los grandes latifundios frente a un pueblo que clamaba por un **mendrugo** de tierra.

Vinoba comprendió que de nada valdría la acción gubernamental o el uso de la violencia para encarar el problema. En un último esfuerzo concibió la idea de llamar a los terratenientes locales, y en nombre del recuerdo de Ghandi los instó a que distribuyeran sus tierras entre los hijos del país. Para su satisfacción los terratenientes aceptaron.

Así se inició el famoso movimiento BHOODAN, que significa "donación de tierras". Rapidamente se propagó desde la comunidad agrícola hacia la zona rural y urbana. Sobretodo produjo un impacto profundo en la conciencia de la juventud de la India.

El movimiento BHOODAN inspiró otras actividades, como por ejemplo el movimiento "Gramdan" que significa donación de toda una aldea; el "Sampattidan", que significa "donación de dinero", y el "Jivandan" que significa la consagración de toda la vida al servicio de la humanidad.

Entre los que rindieron tributo de admiración a Vinoba, y quienes, además, han prestado su ayuda al movimiento se encuentran: el Presidente de la India, Dr. Prasad, el Premier Nehru, el Presidente del Congreso Nacional, Sr. U. N. Dhebar, el jefe del gobierno comunista de Kerala, señor Namboodi, y el dirigente socialista, señor Jaya Prakash Naraya. Este último abandonó la política y se ha consagrado totalmente al movimiento Bhoodan.

He aquí, un pueblo en movimiento, haciendo patria y mirando hacia su porvenir.

DE NUEVA YORK

Primera Iglesia Bautista de Habla Española

Ha sido motivo de alegría en nuestra iglesia el retorno feliz a ella de don Hipólito, nuestro querido pastor luego de haber pasado más de un mes de vacaciones en Puerto Rico, en unión a su esposa doña Belén.

Sus impresiones han sido muy interesantes al ser oídas por todos, y nos place sobremanera saber del progreso general de la amada isla. Nos ha hecho sentir en verdad que nosotros debemos estar ahora también viviendo por aquellos lindos lares tropicales, de brisas frescas y brillante sol. La obra del Señor está allá muy adelantada, con prósperas iglesias, y obreros activos y entusiastas, lo que es prometedor de un feliz porvenir espiritual a nuestros hermanos en la isla.

Nos dijo que predicó en el Seminario Evangélico y en varias iglesias de San Juan, Ponce y otros lugares. Mientras él estuvo ausente la Unión Bautista de Jóvenes llevó a cabo una buena campaña evangelística que le ha proporcionado una nutrida clase de candidatos para el bautismo.

Nos alegramos que este viaje de don Hipólito le haya sido tan provechoso, y que todo redunde para la mejor marcha de nuestra iglesia.

Vicente Rangel
Corresponsal

Rdo. Cabán Instalado

El 16 de noviembre se llevó a cabo en la Iglesia Bautista Misionera del Bronx, en 860 E 156 St., la instalación del Rdo. Casimiro Cabán como pastor. Presidió don Julio Cardona y participaron los Rdos. M. Negrón, Ramón Olivo Robles y Agustín Alvira, que tuvo a cargo el mensaje de instalación.

El Rdo. Casimiro Cabán es oriundo del Pepino y trabajó como ministro en Toa Alta, Ciales y Moca antes de ir a Texas, Florida y luego a Nueva York. En su nuevo pastorado está al servicio de los puertorriqueños. Los que viajan hacia allá tienen un nuevo hogar espiritual en esta iglesia y en este dinámico pastor.

PERSONALES — DESDE CANOVANAS

"Estimada es en los ojos de Jehová la muerte de sus santos". Salmo 116:15

Pasó a morar con Cristo el viernes 7 de noviembre la querida hermana que fuera en vida la señora Josefina Legrand de Rodríguez, brillante profesora de instrucción pública, Principal de la escuela Superior y miembro consagrado de nuestra iglesia Bautista.

Su vida luminosa culminó en muerte gloriosa. Esposa ejemplar, hija cariñosa amiga servicial y sincera, maestra consagrada y sobre todo cristiana de vida intachable fueron atributos que le captaron la general simpatía. Compañeros, alumnos, amigos, hermanos de su iglesia, entidades cívicas todos estuvieron presentes en sus funerales, lo cual fué una demostración sin precedentes de la respuesta general de un pueblo a quien se ha dedicado una vida en amor y servicio.

La escuela donde trabajó por siete años se expresó en el más profundo duelo. Sus alumnos y compañeros en guardia de honor ante su féretro se turnaban cada quince minutos, todos discutiéndose el privilegio de ofrecerle este pequeño servicio póstumo. Nadie escatimó atención alguna. ¿Flores? no se pudo estimar el número de coronas. Fué un desbordamiento extraordinario. Cada salón, hogar los maestros de distintos niveles, el círculo de Supervisión, la asociación de padres, el comercio, su iglesia ,amigos de la familia, todos quisieron en esta hora solemne cubrir de flores la tumba que guardarían sus restos mortales; todos quisieron aportar su delicada ofrenda, expresión de cariño, creyendo tal vez así aminorar la pena que les embargaba.

"Mujer fuerte - dice el Proverbista, ¿quién la hallará? porque su estima sobrepuja largamente a la de piedras preciosas". Nuestra muy querida Josefina fué un ejemplo vivo de esta clase de mujeres. Su carácter íntegro y su gran temple cristiano le acompañaron hasta en sus últimos momentos. Cuando alguien le aconsejó en su lecho de muerte: vuelvete a tu religión en que fuiste nacida, ella con su entereza habitual le dijo, ¿Por qué me aconsejas eso? Yo sé en quien he

Sra. Josefina Legrand de Rodríguez

creído. Cree tú también que Cristo es el camino, la verdad y la vida". Días después fué al Padre en brazos de Cristo.

El duelo en la muerte de Josefina no tuvo jamás precedentes en este pueblo según el decir de todos. El templo se llenó a toda capacidad de amigos de todas las religiones ,los que escucharon reverentemente el mensaje evangélico, cada uno en su turno, de cuatro ministros, los que fueron oidos también con el mismo recogimiento desde afuera, por altoparlantes ,por centenares que no cupieron en el templo. Fué un acontecimiento nunca antes presenciado en esta comunidad.

El pueblo evangélico a la vez que llora la partida de la hermana es consolado por la satisfacción de ver como guardó sus principios cristianos hasta la muerte, y palpar los hermosos frutos de una vida tan gloriosa, demostrados en la expresión de afecto de un pueblo. agradecido.

Corresponsal

OBITO

El 22 de noviembre entregó su alma a Dios la amantísima madre de los Rdos. Diego y Tomás Rico Soltero, la Sra. Pascualita Vda. de Rico. Sus funerales en las iglesias presbiterianas de Mayaguez Central y Lajas fueron elocuente demostración de la estima y cariño a tan cristiana matrona, cuyos hijos son líderes de las huestes evangélicas en la isla.

UNA JOVEN QUE TRIUNFA

Catherine Albright Schmidt

Nos complacemos en presentar a nuestros lectores la simpática figura de la jovencita cuyo nombre sirve de epígrafe a estas líneas. Solo nos mueve el interés espiritual de dar a conocer al pueblo evangélico de nuestra isla los prometedores valores de nuestra cristiana juventud.

Catherine es fruto de un hogar cristiano en el que ha recibido las puras enseñanzas del Evangelio, cultivando al calor de la Iglesia las más altas virtudes de sencillez, manifestación continua de su genial cariño para con todos sus relacionados.

Estudiante aprovechada, cursa en la actualidad el noveno grado, gozando de inestimable reputación entre sus compañeros de clase y respetables mentores. En la iglesia es ella estímulo ferviente en el liderato de nuestra juventud cristiana, constituyendo una promesa de grandes esperanzas para la obra misionera de la iglesia. En la actualidad constituye parte integral de la Iglesia Evangélica Unida en Villa Prades.

Al publicar estas breves notas deseamos felicitar de todo corazón a la buenísima mamá de esta joven hermana, quien de manera elocuente y ejemplar ha sabido guiar y educar en los principios cristianos a sus tres hijos, dos niñas y un varón. Ella es nuestra hermana Sra. Elba Schmidt.

Que Dios bendiga siempre a la distinguida familia Albright-Schmidt.

A. C. G.

LA NAVIDAD EN LA U. I. A.

Los coros unidos de la Universidad Interamericana interpretaron una cantata de Navidad y el Aleluya de Handel en una presentación especial el domingo 7 de diciembre en el Auditorium de la Universidad ante un nutrido grupo de estudiantes, profesores y amigos de la Institución.

El mismo programa fue presentado el lunes 22 de diciembre en La Fortaleza, ante el Hon. Gobernador de Puerto Rico y sus huéspedes.

El martes 23 se presentó por WORA-TV el drama "El Final de la Jornada" por un grupo de estudiantes bajo la dirección del Profesor Ralph García.

TERCERA IGLESIA PRESBITERIANA DE MAYAGUEZ

Un gran servicio de Acción de Gracias fué celebrado el día 27 de noviembre. Desde las tres de la madrugada, cuatro grupos de jóvenes formando coros, estuvieron cantando himnos especiales por los sectores de Balboa, La Quinta, Paris y Villa Angélica. El himno favorito de Acción de Gracias, "Muchas son las Bendiciones que recibo de Jesús" que nos enseñara el Rdo. Samuel Vélez, siempre está en la mente de los hermanos en este día.

A las 5:00 A. M. en medio de gran concurrencia comenzó el servicio de Alabanzas a nuestro Dios. Algunos compañeros dieron testimonio de su fe en Cristo. "Cuan grandes cosas ha hecho el Señor con nosotros". El pastor Rdo. Pedro Almodóvar nos trajo el mensaje basado en el Salmo 103. Una ofrenda en dinero fué recogida con el propósito de ayudar algunos pobres y necesitados de la Congregación.

Angel Ortiz

Retiro De La Confraternidad de Mujeres Cristianas

El 19 de noviembre cinco Iglesias Cristianas (Discípulos) recibieron en su seno la visita de las damas de la Confraternidad de Mujeres Cristanas. Las iglesias anteriormente mencionadas fueron: Guaynabo Millones Dajaos, Corozal y Manatí. Estas iglesias para los efectos de este retiro fueron anfitrionas de las otras iglesias pertenecientes a sus respectivos distritos.

La CMC agradece la cooperación recibida de los Reverendos Joaquín Vargas, Rafael Alvarado, Miguel A. Moralesy la Sra. Barbara Farmer.

El tema de los retiros celebrados en todos los distritos fué: "La Noche Ha Pasado". Con este tema indicamos el alto grado de madurez en general de la cultura y la iglesia. El perfil espiritual de este elevado grado de madurez queda manifestado en su riqueza de posibilidades técnicas, intelectuales y espirituales. Hay un mundo de facilidades materiales creadas por la aplicación de la técnica, un nuevo y profundo enfoque de la vida intelectual que hace más basto y rico el mundo del pensamiento, sumado a la viva realidad de una insaciable urgencia del conocimiento de Dios. Estas tres actitudes vividas y expresadas en el seno de nuestras iglesias anuncia el retiro de la penumbras y la llegada de un nuevo amanecer hecho de todo promesa.

Poseídas de esta convicción, dimos a nuestro retiro un consciente énfasis de acción de gracias. Tratamos de hacer de esta experiencia la más completa posible y así nos percatamos que "acción de gracias" sin la divina acción de dar es una realidad incompleta. Por eso dimos a nuestros retiros un segundo énfasis Misiones. Tratamos de completar nuestra acción de gracias con la acción de dar y atender nuestra propia responsabilidad para con otros. Para llevar a cabo este ideal nos proponemos cristalizarcon mayor brillantez los principios evangélicos vividos y enseñados por nuestro Señor Jesucristo; además creímos bien facilitar las posibilidades educativas de una hermana africana y para esto dedicamos una ofrenda de cien dólares ($100.00)

CONOCIENDO

NUESTROS NIÑOS

Héctor E. Reyes y Héctor M. Reyes

Somos de la Iglesia Cristiana (Discípulos) del Barrio Nuevo de Bayamón. Son nuestros padres Herminio Reyes y Carmen Rodríguez. Tenemos seis años de edad. Nuestros nombres son Héctor E. Reyes y Héctor M. Reyes.

Siempre vamos a la iglesia, de día y de noche. Queríamos una Biblia y el pastor nos regaló un Nuevo Testamento a cada uno. Aquí los tenemos en las manos.

Ya estamos en la escuela. Nos queremos mucho, no peleamos. Queremos que nos conozcan y oren por nosotros para que seamos predicadores del Evangelio.

LOS QUE NECESITEN FUERA DE LA ISLA

EL LIBRO "BAJO LA SOMBRA DEL CLAUSTRO"

escriban directamente a la autora,

Sra. Carmen Quero de Torres

Ave. José de Diego 517, Puerto Nuevo

"SAN JUAN MODERNO AL PALO"

¿Bodas? Sí....bodas .... Se nos casan las muchachas y muchachos: El pasado sábado 22 fué Carmen María Mojica y Eduardo Robles; el jueves, día de Acción de Gracias, nuestra secretaria de la Escuela Dominical, Gladys Méndez, y Toñito Flores, uno de los más consagrados jóvenes de nuestra iglesia, recibieron la bendición nupcial en nuestro templo, en ceremonia oficiada por el Rdo. Juan Orlandi. ¡Y siguen en turno!: el 6 de diciembre Carmelina Flores, una de las más entusiastas miembros de nuestra iglesia y líder de laliga de Temperancia y para el 20 está señalada la boda de Cándida Rosa Santiago, muy conocida en los Institutos de Jóvenes.. Para todos ellos nuestros parabienes..

Martín Santiago Ortiz

ACADEMIA BAUTISTA

BARRANQUITAS, P. R.

INTERNADO PARA JOVENES Y SEÑORITAS

CURSOS CIENTIFICOS Y SECRETARIAL

Nota: Tendremos algunas vacantes en enero.

GRATIS!

CURSOS DE ESTUDIOS BIBLICOS POR CORRESPONDENCIA

Fácil • Interesante • Informativo

Escriba a Premiante Aibonito, P.R.

Una audición internacional de inspiración para usted originando en Aibonito, Puerto Rico

AUDICIÓN LUZ Y VERDAD

WNEL, Caguas. 1450 kc.
jueves 5:30 P. M.
WKJB, Mayaguez, 710 kc.
domingos 7:30 A. M.
WPAB, Ponce, 550 kc.
domingos 7:30 A. M.
WAPA, San Juan, 680 kc.
domingos 9:00 P. M.
WALO, Humacao, 1240 kc.
domingos, 6:30

COFRE DE IDEAS

BIENVENIDO CON MUSICA

Los floristas tienen un lema: "Dígalo con flores". Lucas, al escribir la historia de la Natividad, pudo haber pensado: "Dígalo con música". Y con razón, pues rodeó el nacimiento de Jesús con cánticos, fragmentos de cánticos y temas para cánticos -- el Salve del ángel Gabriel, el "Benedictus" de Elizabeth y de Zacarías, el "Magnificat" de María, el "Gloria en los Cielos" de los ángeles, el "Nunc Dimittis" de Simeón. Y así tenía que ser, pues el nacimiento de Jesús fué el suceso más gozoso que jamás ha ocurrido en este triste mundo.

C. H. H

* * *

Es bueno ser niños a veces, y nunca mejor que en la Navidad, cuando el poderoso Fundador del Cristianismo fué también un Niño.

C. Dickens

* * *

LA FECHA DE LA NAVIDAD

Al principio, el nacimiento de Jesús no fué celebrado por sus seguidores, pues los Padres de la Iglesia no querían colocar esta sagrada ocasión al nivel de los carnavales paganos. Uno de ellos, Orígenes, especialmente se pronunció contra la práctica de celebrarla, manifestando que era pecaminoso observar el nacimiento de Jesús "como si El fuera un Faraón."

Aunque en los primeros siglos de la era cristiana la fecha exacta de la natividad no se sabía, para el tercer siglo algunos habían estado celebrándola en estas fechas: 6 de enero, 2 de febrero, 25 de marzo, 19 de abril, 20 de mayo y 17 de noviembre. (Para esta época había cinco sistemas diferentes de contar años).

Finalmente, de acuerdo a Crisóstomo, por petición de Cirilo de Jerusalem, Julio I, obispo de Roma del 337 al 352, investigó el asunto de la fecha. En el 350 se fijó el 25 de diciembre como la más probable fecha. El Festival de la Navidad fué observado por primera vez en este día en Roma en el 353, y desde entonces la costumbre se extendió. Todavía los Armenios la celebran el 6 de enero. Aunque varios eruditos han querido que se establezca otra fecha, el mundo continuará sin duda celebrando el festival el 25 de diciembre.

* * *

La responsabilidad del Cristianismo no es proveer al mundo de una organización más, sino de llenar del espíritu de Cristo a las organizaciones del mundo. I. Q.

* * *

Hubo una vez un príncipe alemán que quiso poseer un violín de Cremona, y ofreció una apreciable suma para comprarlo. Por muchos meses no tuvo éxito. Entonces un día apareció un anciano a su puerta con un gastado estuche bajo el brazo. Los sirvientes rehusaron admitirlo al principio, pero consintieron luego en llevar al príncipe el mensaje del viejo: "La música del cielo espera a vuestra puerta." Al ser recibido por el príncipe sacó del gastado estuche un perfecto violín, y tocó tan maravillosamente que el príncipe quedó encantado. Le fué ofrecido la suma de dinero que quisiera por el violín, pero el anciano rechazó toda oferta. "Este violín puede ser vuestro, "le dijo " solamente con la condición de que yo pase toda mi vida en vuestro palacio y use el instrumento todos los días". Y el príncipe aceptó el violín en esos términos.

Esta historia es una parábola. Durante la Navidad nosotros escuchamos de nuevo la música del cielo. proclamando el nacimiento del Salvador y su presencia en los corazones de quienes lo aceptan. ¿Acaso no hemos de recibir al Maestro en nuestros corazones y hogares, de modo que, viviendo El todo el tiempo con nosotros y en nosotros, podamos ser iluminados constantemente con su amor y su luz? Reconócele en todos tus caminos y El guiará tus senderos."

W. F. G.

* * *

"Un hijo de Dios debe ser una bienaventuranza visible de alegría y felicidad, y una doxología viviente de gratitud y adoración."

Spurgeon

La Navidad es preeminentemente el Festival del Hogar, cuando los viejos y los jóvenes, los ausentes y los presentes, se congregan una vez más en el hogar paterno, y las memorias del pasado se hacen vida en el presente. Pero si el festival navideño en nuestro hogar ha de mostrar el poder y la belleza del testimonio cristiano, tiene que tener dos cosas ensenciales: adoración y armonía. Una mera fiesta secular cargada de ruidosos placeres mundanos jamás puede convertirse en una celebración apropiada de la natividad de Cristo. Ha de haber la experiencia del que se postra delante de Dios para alabarle y del que perdona a su hermano en armonía. Así lo dijeron los ángeles en aquel cántico: "Gloria a Dios en las Alturas y en la tierra paz."

Se supone que los cristianos no solamente resistan los cambios, o aprovechen los cambios, sino que los produzcan.

"Ese hombre ha estado en el ejército, o en un colegio militar," le dije en cierta ocasión a un amigo.

"Efectivamente; pero ¿cómo lo supo?"

"Por su manera de caminar."

Es así con los cristianos. Podemos saber si han estado con Jesús por su manera de andar.

MOODY

--Y por su manera de celebrar la Navidad, añadimos.

AVISO IMPORTANTE

Recordamos a todos nuestros suscriptores, amigos y lectores que la dirección de nuestra revista es: el Apdo. 372, San Germán, P. R. Dirija toda su correspondencia a esta dirección para evitar atrasos.

PUERTO RICO evangélico

ENERO — FEBRERO DE 1959

BUZON DEL LECTOR

NUEVA YORK

Quisiera en realidad que fuera mayor cantidad de revistas que pudiésemos colocarlas, pero aquí como allá, y como con gran acierto dice el agente M. A. en el "Buzón del Lector" de noviembre, y por el cual número le felicito, "parece que a nuestra gente en su mayoría no les gusta leer". En una ciudad como ésta desdice mucho que sea así. En todas partes se nota gente interesada en saber noticias y emplean buen dinero en periódicos seculares, los cuales botan en zafacones o dejan abandonados por doquier. Si nuestros hermanos cristianos hispanos tuvieran el interés y celo en adquirir literatura edificante e informativa como la contenida en nuestra querida revista PRE y otras, estoy seguro que la gloriosa Obra de nuestro Señor Salvador tendría moyor aceptación y mejores resultados espirituales, tanto en lo personal como en lo colectivo.... Y eso más aquí donde tanta falta hace la luz del evangelio y esos buenos ejemplos de propaganda evangélica.

Pero como dice el hno. M. A., ¿qué hay de nuestros miembros que prefieren comprar material ajeno al nuestro y lo cual es naturalmente adverso al mismo progreso de nuestra fe y de la iglesia en general? En la compra de una de nuestras revistas hay una doble ventaja sobre la de un periódico secular, que por lo regular vale lo mismo o más, y es que, primero estamos leyendo material educativo y edificante, y segundo, que puede ser medio de salvar a algún alma si lo regalamos a otra persona más luego. Una revista secular para un cristiano no puede tener este doble valor. Quiera el Señor que este importante asunto sea visto más claro y sea mejor correspondido.

Deseo decirle también que estoy a favor de que se incluya en PRE la antigua sección "Rincón del Director" por el Rdo. Miguel Martínez, creo que ella es un buen baluarte.

Ojalá que en 1959 lleguemos a la meta de ese tan alto alocuente y bellísimo ideal, "Puerto Rico Evangélico en cada hogar cristiano".

Vicente Rangel

Nuestro agente don Vicente Rangel está colocando unas 50 copias de la revista en su iglesia en Nueva York. y ya quisiera él colocar 200 mas si la congregación respondiera. Agradecemos sus palabras de aliento. esperamos que los demás hermanos agentes y amigos recojan el guante. SJVS.

* * *

BOQUERON

My agradecida por las ediciones ya recibidas y espero que nuestra gloriosa revista cada día aumente su circulación. Felicidades y mucha prosperidad en el nuevo año. Estoy haciendo gestiones para aumentar las suscripciones en nuestra iglesia.

Rafaela Ayala

Ese es el espíritu. También enviaron felicitaciones navideñas la Iglesia Hermandad Cristiana, 1045 Southern Boulevard, Bronx 59, y la Sra. Flora E. Colón de Torres, agente del PRE en Coto Laurel, Ponce, así como don Vicente Rangel.

* * *

NIXON, NUEVA JERSEY

Vaya hasta ustedes el saludo navideño de Lilly, Abe, Axa, Abel, Agar y Alberto.. Seguimos adelante en la obra que el Señor nos ha encomendado. Seguimos pidiendo oración por un nuevo local. Nuestra Asamblea provisional de distrito fué celebrada en un ambiente de alborozo espiritual. Las tres iglesias de Rochester, Stanford y Manhattan estuvieron dignamente representadas.. Nuestro Instituto Bíblico sigue creciendo con nuevos hermanos de Stanford expresando el deseo de estudiar. Llevamos a cabo las clases los sábados de 2 a 6 de la tarde, un mes en Manhattan y un mes en Stanford por ahora..

En estos días vienen a nuestras mentes tantos nombres y tantas caras a los largo de las isla del Caribe, especialmente nuestro Puerto Rico, Sur y Centro América hasta México, especialmente Costa Rica. Para todos una oración a Dios.. Tienen un lugar en nuestro corazón. Pedimos a ustedes recodarnos en sus oraciones, así como por la obra en este país. Hay un campo misionero inmenso; los obreros son muy pocos. Orad.. Oid.. Id....

Alberto Espada Matta

Esperamos los escritos de este consagrado hermano que hace labor misionera en el Norte ahora.

* * *

SAN JUAN

¿Cómo es que aparece en un drama de navidad la figura de un científico moderno junto al ángel de Belén? No es eso exagerar demasiado la realidad?

José L. López

En el género dramático se pueden introducir ciertos medios para presentar una idea. La forma clásica dramática limitaba a los autores a difíciles y estrechos límites de acción, tiempo y distancia. Pero siendo el drama algo más que la presentación de realidad física, se admiten situaciones dramáticas aparentemente inverosímiles para la presentación del mensaje de la realidad espiritual, que, como Dios, no conoce límites de ninguna clase. SJVS.

* * *

FAJARDO

Deseo hacerle saber que se sirva mandarme 60 números más del periódico para el año en curso, o sea, 129 en vez de 69 que se recibía antes. Me parece que el gran total asciende ahora a 133con las demás directas que están bajo mi responsabilidad.

Alejandro Calderón

Un tremendo aplauso de felicitación a este activo agente de PRE por su dinamismo y fe. Con columnas como don Alejandro nuestro periódico seguirá de éxito en éxito. ¡Adelante!

PUERTO RICO EVANGELICO
ENERO - FEBRERO DE 1959
AÑO 47 NUM. 1251

Publicado mensualmente en los talleres de Puerto Rico Evangélico, Inc., en Ponce, P. R. Admitido como correspondencia de segunda clase en las oficinas de correos de Ponce el día 10 de julio de 1912, de acuerdo con la ley del 18 de octubre de 1917. Precio de suscripción en P. R. y EE. UU. $1.50.

PERSPECTIVAS

Este número es una sorpresa, ¿ver dad? El número de páginas es más que en otras ediciones. ¡Ojalá siempre pudiéramos presentarlo así de gordito! Pero lo especial de este número obedece a un arreglo que hemos hecho con el fin de adelantar las ediciones. Este número doble vale por los meses de enero y febrero. El número que circulará el próximo mes llevará la fecha de marzo. Y así nos habremos puesto al día, de modo que se reciba la revista temprano.

Dos números en uno, pues. Incluímos de nuevo un drama corto para ser presentado el Día de Resurrección. **"Precio de Sangre"** fué estrenado con gran éxito hace varios años en la Iglesia Presbiteriana del Higuey. Está hecho para nuestros escenarios, para nuestra juventud. Esperamos que un buen número de iglesias lo presenten y nos hagan saber los resultados.

Incluímos varias fotografías de la asamblea del Concilio en Aguadilla, tomadas por **Carlos Rosa Guzmán** Sería interesante tener un sección permanente de fotografías. ¿Qué les parece?

El **Rdo. Juan Bidot** inicia en este número una serie corta de tres mensajes para la radio. El **Rdo. Cecilio Arrastía** inicia su sección homilética. Y también se inicia la sección **El Preguntón Bíblico.** A propósito, si tiene usted alguna pregunta, envíela a nues tra redacción. Buscaremos la persona preparada para contestarla y publicaremos pregunta y contestación.

Los Rdos. **Webber y Angel Luis Seda** nos cuentan de las convenciones mundiales en Ghana y Japón. Y hay una variedad de noticias para interesar a todos.

NUESTRA PORTADA

Jóvenes estudiantes y profesores de la Universidad Interamericana en la construcción del Centro estudiantil.

PUERTO RICO EVANGELICO

afiliado al Concilio Evangélico de Puerto Rico
Director-Administrador: Rdo. Samuel J. Vélez Santiago
Tel. 152 Apartado 372 San Germán, P. R.
Secretaria: Dorcas Pérez

CONTENIDO PARA ENERO-FEBRERO 1959

ARTICULOS

Mensaje del Presidente del Concilio 6
Cosas por las cuales vive el hombre 7
"Decisión" - Programa radial 24
Asamblea del Concilio Misionero 26
Convención Mundial de Educación Cristiana 27

DEPARTAMENTOS

TOPICOS

Estudios Bíblicos: El Espiritismo 10
Senderos para febrero 12
"Precio de Sangre" - Drama de Pascua de Resurrección 14

SECCIONES

Buzón del Lector 2
Cofre de Ideas 36
El Preguntón Bíblico 11
Perspectivas 3
Mundo Religioso 35
Poemas 8
Por el mundo ecuménico 24
Revista de Libros 23
Relampagos Homileticos 13
Sintesis 4
Sabiduría y Humor 24

NOTICIAS

Gráficas del Concilio de Iglesias 25
La Viña del Señor 29
Desde Nueva York 31
Asamblea de la Federación de Colegiales 32
Actividades especiales de fin de año 33

EDITORIAL

¿Quén lleva la voz cantante? 5

"Puerto Rico Evangélico" es el órgano oficial de las denominaciones evangélicas Bautista, Cristiana (Discípulos), Metodista, Presbiteriana y Evangélica Unida de Puerto Rico.

SINTESIS

Por SAMUEL E. DE LA ROSA

Hace unos días regresé de un viaje por Bogotá, Colombia, y Caracas, Venezuela. En Bogotá asistí al IV Congreso de la ORIT (Organización Regional Interamericana de Trabajadores). En dicho acto el **Lic. Hipólito Marcano,** presidente honorario del Concilio Evangélico, fué exaltado a miembro del Comité Ejecutivo de la ORIT. En Caracas entrevistamos al presidente electo de Venezuela, don **Rómulo Betancourt,** quien pasó dos años de su exilio en el pueblo de Dorado, P. R. Su residencia allí se conocía como la pequeña "República de Breñas".

★ En Bogotá me enteré cómo ha amainado la persecución contra los protestantes en lo que toca a su aspecto de violencia física, La nueva modalidad es aplicar en todo su rigor las disposiciones de la ley impidiendo así la entrada a nuevos misioneros, enfermeras o ministros, obstaculizando la apertura de nuevas escuelas e iglesias. Sobre esto hablaremos más extensamente en un artículo aparte..★ Después de cinco años de tarea dura el**Rdo. Benjamín Santana** renunció como secretario ejecutivo del Concilio Evangélico.. Tiene en mente establecer una Agencia de Promoción Evangélica. ¡Adelante, buena falta que está haciendo!.... ★ Por motivos de salud el **Lic. Juan Bautista Fernández Badillo,** ministro presbiteriano, renunció el honroso cargo de Secretario de Justicia de Puerto Rico....★ **Julio Marrero Núñez,** quien asiste a la Iglesia Bautista de la Parada 15, se nos ha revelado como un magnífico cuentista, en el aspecto literario, valga la aclaración. En el concurso de Navidad patrocinado por el Ateneo Puertorriqueño recibió una mención honorífica por su cuento "Requiem de un Soldado". ¡Felicitaciones sinceras al buen amigo!...★ El compañero **Severo R. Colberg,** de la Iglesia Luterana de Puerta de Tierra, fué ascendido recientemente a Ayudante del Decano de Administración de la Universidad de Puerto Rico..★ La nueva presidenta del Congreso de la Juventud Evangélica es la Joven **Nievelin Santana,** hija del Rdo. Florentino Santana. "Cuca" es la segunda mujer en desempeñar tan destacado puesto entre lo juventud evangélica..

El **Rdo. Garland S. Farmer** de los Discípulos de Cristo irá en calidad de misionero al Congo Belga. Se propone salir de Puerto Rico después de abril próximo hacia Bélgica donde aprenderá el francés y una lengua indígena para su nuevo trabajo.... ★ Hay grandes posibilidades de que el Comité de Cooperación Presbiteriana para la América Latina (CCPAL) se reúna en 1960 en Puerto Rico. El **Rdo. Diego Rico Soltero,** superintendente presbiteriano, es tesorero de dicha entidad..★ Una noticia interesante la constituyó el nombramiento del **Rdo. Fernando L. Rivera,** pastor de la Primera Iglesia Hispana de los Discípulos de Cristo en Brooklyn, como director de Relaciones Humanas del periódico "Diario de Nueva York". Un verdadero reconocimiento y una gran responsabilidad. Exito al amigo....★ De otra parte, el **Rdo. José Daniel Rodríguez Plata** renunció como conciliador del Departamento del Trabajo para aceptar el cargo de Director de Relaciones Industriales de la firma Ochoa Fertilizer de Guánica. Un magnífico regalo de año nuevo y una gran responsabilidad.. ★ Ya el **Dr. Angel M. Mattos** y su excelente Coro de la Iglesia Luterana Sión de Bayamón se están preparando para irrumpir en el campo de las grabaciones corales..★ Hay grandes esperanzas cifradas en la **Conferencia de Estrategia Protestante** señalada para abril próximo en la Universidad Interamericana. Dios quiera que no sea como el parto de los montes..★ El **Rdo. Rubén Darío Colón** estudia ahora en el Seminario Teológico Luterano de Filadelfia. En reciente carta envía saludos a sus amigos de Puerto Rico..★ Después de una delicada operación que le mantuvo en estado crítico, el **Rdo. Herminio L. Pérez** se encuentra convalesciendo en al Medical Center de Nueva York. Es posible que tan pronto recupere de su enfermedad se traslade a Puerto Rico. Su esposa **Leonor** sufre actualmente de la dislocación de un disco.. Nuestro ferviente deseo es de verlos pronto sanos, y en su tierra que les espera con los brazos abiertos..★ Desde Madrid nos escribe el **Capitán Samuel Lugo Dacosta** dando cuenta de su alegría como padre. Su esposa Hilda le obsequió con una criatura que se llama Hilda Noemí. ¡Bienvenido al gremio de los padres bendecidos por el Señor!.. ★ Mis buenos hermanos en el Señor, ¡hasta la próxima!

¿QUIEN LLEVA LA VOZ CANTANTE?

Terminó la celebración de otra Navidad sin Cristo. Se acabó la motivación navideña para el comercio y ahora vienen los inventarios. Pronto seguirá la propaganda comercial con la motivación de los enamorados, del Carnaval, de la primavera y luego las madres.

Además de los chillidos comerciales, las ondas están llenas de acontecimientos históricos, políticos y científicos. El regalo de año nuevo es la liberación de Cuba. Rivanza por unos momentos con Fidel Castro el Lunik de los rusos que se convirtió en planetoide, y se siguen jactando los rusos de que están remodelando el sistema solar a su antojo. La verdad fue que el tiro a la luna le salió mal. Nuestra delegación olímpica es tan grande como un pueblo del siglo pasado. Mil y una voces de otras tantas organizaciones pregonan sus programas en la radio, la televisión, la prensa y altoparlantes. Y en ese maremagnum de voces, ¿quién lleva la voz cantante?

¿Quién es el que decide lo que se va a hacer, cómo se va a hacer, cuando se va ha cer, dónde se va a hacer? ¿Quién dirige las motivaciones? ¿Quien sienta los principios? ¿Quien orienta las masas? ¿Quien señala los derroteros? ¿Quien tiene la voz cantante?

¡Algunos dirían que la palabra final la tiene Khrushchev en Rusia! Porque con su guerra fría es quien decide hasta la política externa e interna de los Estados Unidos! ¡O Ike, o Fidel Castro, o Muñoz Marín! Con lo que quieren decir que la política es quien tiene la voz cantante, y que toda la trayectoria de la vida en el mundo se basa en las palpitaciones políticas.

Pero la política a la larga no es otra cosa que una fórmula para satisfacer las necesidades económicas. ¿Es el dólar entonces quien lleva la voz cantante? Por conseguir el vil metal que es el oro es que se desviven los genios y se fabrican imperios y se vende la dignidad hasta el punto de decirse que cada hombre tiene su precio. Pero el oro no es sino un medio no sólo para satisfacer el hambre física sino para satisfacer otras hambres espirituales.. ¿Es entonces Hollywood quien tiene la voz cantante? El espíritu de diversión y entretenimiento quiere satisfacer los gustos populares. La multitud es un monstruo devorador de películas, de variedades, de "shows", y hay que satisfacer con toda clase de platos donde la lujuria y la concupiscencia son ingredientes favoritos.

Pero la sed de entretenimiento oculta una sed mayor espiritual, la de conocimien to de la Realidad. Y ahora sí que se presentan multitud de voces pretendiendo tener la palabra final, desde la autoritaria jerarquía medieval que quiere dominar las conciencias hasta la miriada de cultos su persticiosos que juegan con la inteligencia del pueblo con absurdas interpretaciones y ridículas proposiciones.

Mientras tanto la voz cantante de Cristo no se oye, perdida en el coro desacorde de otras mil voces estridentes.

¡Tenemos que hacer sonar la voz de Cristo!

Esa voz es Su evangelio, sencillo y sensato. Esa voz son sus principios nítidos y prístinos tal como se encuentran en las sagradas paginas del Nuevo Testamento, sin añadiduras, sin tergiversaciones.

¡Tenga cuenta el pueblo evangélico! ¡No sotros también pretendemos tener la palabra final! ¡Como lo pretenden los católicos, y los espiritistas, y los russelistas! ¡Co mo lo pretende Hollywood, y los productores de la T. V., y las casas comerciales, y el comunismo!

Pero les dejamos gritar a ellos a voz en cuello mientras nos quedamos callados con nuestra preciosa verdad, y nos dejamos llevar por lo que dice cualquiera que grita un poco mientras guardamos silencio por temor o por indiferencia. Y quien lleva la voz cantante en la filosofía de vida resulta

ser un artista de Hollywood, o un vendedor de cigarrillos, o un mequetrefe estilo Russell, o un teólogo medieval. Mientras que Cristo permanece encerrado en nuestra Biblia.

Tenemos que estar a la altura de nuestras convicciones. Tenemos que hacer sonar nuestra voz con autoridad, con convicción.

Para poder hacerlo necesitamos primeramente conocer bien a ese Cristo a quien pretendemos seguir. Tenemos que buscarle en el estudio personal de las Escrituras. Tenemos que conocerle sobre nuestras rodillas en el aposento secreto de la oración.

Una vez que Cristo nos sea conocido de arriba a abajo y de adentro a afuera tenemos entonces que testimoniarlo en todos lados y a todas horas. ¡Por que la voz de Cristo será la voz cantante no en labios de un líder político, industrial, artístico, comercial o religioso! ¡La voz de Cristo será la voz cantante en las vidas de la multitud de creyentes que son sus sacerdotes! ¡Usted y usted! ¡Y tú y tú y tú! ¡Cada uno en su lugar y en su tiempo!

¡Que nuestra contestación a la pregunta, ¿quién lleva la voz cantante? sea: ¡CRISTO JESUS!

Samuel J. Vélez Santiago

Habla el Presidente del Concilio Evangélico

AL PUEBLO CRISTIANO

Por el Rdo. ANGEL LUIS SEDA

Mi saludo portador del amor Cristiano que siento por todos mis hermanos de las Iglesias Evangélicas de Puerto Rico. El mensaje de nuestro Señor según San Mateo 22:37-40 - "Y Jesús le dijo Amarás al Señor tu Dios de todo tu corazón, y de toda tu alma, y de toda tu mente. Este es el primero y el grande mandamiento. Y el segundo es semejante a éste: Amarás a tu prójimo como a tí mismo. De estos dos mandamientos depende toda ley y los profetas".

En estos días de la Navidad todo el pueblo es movido por un sentimiento extraño de bondad, alegría, y de novedad. Según lo que hay en el corazón es la reacción. ¡Si todos los humanos pudiesen comprender el valor de un corazón puro y limpio: si pudiesen comprender la sencilla verdad de que está en sus manos el aceptar esa limpieza de corazón y así poder vivir a perfección la ley de Dios. Si el camino del amor abre las brechas a un mundo de paz y de felicidad ¿por qué no dedicar todos nuestras fuerzas, nuestro empeño, nuestro poder que viene de Dios, para rehacer el mundo en que vivimos?"

Vivimos un momento muy difícil. Está amenazada la paz mundial, la paz de nuestra bella isla y de nuestras instituciones, la paz de nuestros hogares y de nuestra familia. Esto sucede porque hay en muchos cerebros y en muchos corazones pensamientos egoístas, errados.

Es tiempo de acción del pueblo de Dios. La Iglesia necesita un resurgimiento, una reforma en su acción. Cristo espera que los suyos no se crucen de brazos. La Iglesia tiene que derrumbar la pared que le aisla, y tirarse al pueblo. Hay que rescatar de la ciénaga al niño que no conoce a Dios, hay que salvar a la mujer perdida, al hombre perdido en el fuego del vicio. Hay que entrar al hogar corroído y deshecho para de sus hilachas construir un nuevo nido santo y límpido. Hay que usar todos los medios de rescate posible. Las iglesias tienen que unirse para luchar juntas y darse fuerza y solidaridad, y ofrecer un brazo unido y fuerte al caído. No es obra sólo de ministros, es obra de laicos, de todos los miembros y simpatizadores de la Iglesia, de todos los hijos de Dios.

Nuestro pueblo clama por un movimiento general que detenga la ola de crímenes, de accidentes, de delincuencia juvenil, de hogares destruidos, de juventud que crece sin Dios, de ideas filosóficas erradas y de confusión. Los gobiernos, las escuelas, las leyes, las cortes, la policía tienen una hermosa labor que realizar, pero es la Iglesia y el Hogar la cuna y el regazo del niño y del hombre.

Nuestro pueblo pasa en el momento por un procedimiento admirable en que el gobierno a través de todas sus entidades está logrando un de-

sarrollo general para levantar al hombre a un nivel de vida social y económico decente y adecuado. Nuestro pueblo rápidamente está alcanzando logros insospechables. Es la hora en que la Iglesia valientemente, sostenida por Dios, se una en estos esfuerzos del gobierno para lograr un pueblo espiritualmente apto que pueda gozar y vivir una vida democrática, límpida, clara y sin manchas: una vida Cristiana.

Necesitamos unirnos, necesitamos la fortaleza y el poder que sólo Dios puede darnos. Necesitamos trazarnos un plan de acción y necesitamos desarrollar ese plan.

Compañeros ministros, miembros de las Iglesias Evangélicas de Puerto Rico, conocedores de la presencia y de la Palabra de Dios, meditemos y oremos. Dios estará con nosotros. Somos todos uno en Cristo. Tenemos una obra de urgencia que realizar en nuestra Isla y fuera de ella.

Busquemos la dirección e inspiración Divina y pongamos nuestros recursos en las manos del Señor. El nos abrirá el camino: el camino de acción, para desarrollar el plan que El nos inspire.

Angel L. Seda
Presidente

Un Mensaje para hoy

COSAS POR LAS CUALES VIVE EL HOMBRE

Por el Rdo. JUAN BIDOT

"No sólo de pan vive el hombre, mas de toda palabra que sale de la boca de Dios". Mateo 4:4

¿De qué cosas vive el hombre hoy? Para contestar esta pregunta voy a pedirte, querido amigo mío, que me acompañes con tu imaginación en un paseo por una de las calles de la hermosa ciudad de San Juan.

Vamos a ver las vitrinas y contemplar las novedades que allí se exhiben. ¿Qué nos dicen las tiendas? Allí hay cosas para comer, vestir ,trabajar, para la casa, para viajar. ¡Qué muchas clases de tiendas hay! Como podemos ver todas satisfacen las necesidades del cuerpo. Las tiendas parecen decirnos: "El hombre vive de pan". Bien, eso no contradice a nuestro Señor, pues el hombre se compone de cuerpo y espíritu.

Pero detengámonos frente a esta tienda. Mira aquí en esta vitrina hay libros y cuadros preciosos. Los libros y los cuadros no son pan, no se comen. No satisfacen las necesidades del cuerpo. Son alimento para el alma. Las tiendas nos dicen: "El hombre vive de pan, pero no de pan solamente".

Ahora sigamos más adelante. Acerquémonos a un sitio que se ha hecho muy popular en la vida moderna, el cine. ¿Por quéacuden tantos a ver películas en la pantalla? Es que quieren divertirse, tú me dirás. Eso es cierto, pero no es todo. Es porque tienen deseo de lo bello, y las películas les ayudan a satisfacer este deseo. Debemos cultivar el sentido de belleza. No todas las películas son bellas y hermosas. Hay que tener cuidado en su selección. El hombre no sólo vive de pan, vive también de la belleza.

Ahora podemos entrar en una biblioteca pública. Mira un número de personas leyendo. Es que tienen hambre de la verdad. El conocimiento de la verdad es una necesidad humana. Nuestro Señor Jesucristo dijo: "Conoceréis la verdad y la verdad os hará libres". No sólo de pan vive el hombre, vive también de la verdad.

En nuestro paseo imaginario por la ciudad hemos visto también cuarteles de policía, cortes y cárceles. Estos edificios representan nuestro sistema legal. ¿Qué significa todo ello? La diferencia entre lo bueno y lo malo; entre lo justo y lo injusto. Hay en cada corazón lo que Jesús llamó "hambre y sed de justicia". El hombre no sólo vive de pan, vive de la bondad y del bien.

Pero ¿no crees que estamos ya cansados? ¿Por qué no entramos a una casa amiga? ¡Qué muchas casas de viviendas hay en la ciudad! ¡Si todas fueran hogares donde reine la paz y el amor! Entramos a una casa cualquiera. Puede ser grande o pequeña, lujosa o humilde, pues es el hogar lo que nos interesa, no la casa. ¿Qué es lo que constituye el hogar? ¿No es el espíritu y el principio del amor? No hay verdadero hogar sin amor

y comprensión. El amor es otra de las necesidades del hombre. No sólo de pan vive el hombre, vive también del amor.

Pero hagamos la última visita en la ciudad. ¡Mira qué edificio más elegante y majestuoso! Es un templo. ¿Puedes ver aquella cruz en la torre? Esa cruz es el símbolo del cristianismo. Jesús murió en la cruz por nosotros, por tí y por mí. Si crees en el Señor Jesucristo tienes salvación, pues no hay otro nombre dado a los hombres en quien podamos ser salvos. Pero entremos a la iglesia. ¿Qué representa la iglesia? La iglesia representa la religión. Muchos piensan en la religión como algo separado, como un interés diferente de los demás intereses de la vida. Pero no es así. Hemos visto que el hombre vive de ciertas cosas espirituales, como la belleza, la verdad, la bondady el amor. Sin estas cosas no podemos ser verdaeramente felices. La religión es sencillamente comunión íntima con Dios.

¿Por qué es que tan poca gente asiste a las iglesias los domingos? ¿Es que no somos seres morales y espirituales? Dios, nuestro Creador, nos hizo a su imagen y semejanza, y si somos sus hijos, ¿por qué no le adoramos? ¿Por qué no decimos con el Salmista: "Yo me alegré con los que me decían, A la casa de Jehová iremos"? Muchos creen que la religión es para las viejas y no para la juventud y los hombres fuertes. Oye lo que te dice el Señor en Su Palabra: "Acuérdate de tu Creador en los días de tu juventud, antes que vengan los malos días y lleguen los años de los cuales digas, No tengo en ellos contentamiento". "No sólo de pan vivirá el hombre, mas de toda palabra que sale de la boca de Dios."

"Mi vida dí por tí,
Mi sangre derramé,
Por tí inmolado fuí,
Por gracia te salvé;
Por tí, por tí inmolado fuí,
¿Qué has hecho tú por mí?"

DOS POEMAS DEL RDO. LUIS NIEVES

ERA UN ROSAL
(Recordando al Dr. Archilla)

Era un rosal como ninguno había,
que nunca estuvo sin su amor brindando,
a todo el que pasaba la hermosura
de rosas bellas de perfume grato.
Un día vino su jilguero amante,
y al ver tan triste a su rosal llorando
le dijo con valor: "¿Por qué tus rosas
no están como el ayer su amor brindando,
y mustias todas cual si enfermas fueran
al suelo con dolor las vas soltando?"
"Se fué mi hermano que brindar solía
al mundo como yo su amor cantando."

CANTO A LA VIDA

Canto a la vida
porque es buena;
en ella siempre busco
una azucena
blanca de amor.
La vida tiene para mí
un secreto dulzor.
Ella me ha dado entera
su corazón.
Ella me ha besado
tantas veces
que a veces
he sentido rubor.
Pero he notado que me quiere
y que me ama
con entera pasión.
A cambio de su amor
también le he dado
un beso que será acaso eterno
Canto a la vida
porque es buena.
En ella he encontrado
a Dios.

LA FE

Joven cristiano que la lid comienzas
siguiendo la llamada del Señor,
tu que escuchaste Su reclamo y piensas
que es fácil el camino del amor,
detente y considera: es muy duro
el sendero que ante tí se ve,
hé aquí un escollo- roca, abismo, muro-
que no podrás pasar si falta fe.

Cual poderoso combustible fiero
que impulsa al proyectil allende el mar
y le eleva en exacto derrotero
rugiendo hacia el espacio sideral,
así la fe es la energía viva
que eleva tus proyectos en acción
y rompiendo todo escollo llega arriba
hasta el trono del Dios de la creación.

Colma pues tus depósitos, bien llenos,
aumenta las reservas por tu bien,
quita tus malos vasos, trae los buenos,
por cada uno que tenías, por cien.
Llena tu vida de ese combustible
que Dios ofrece al que Su Verbo cree,
pues nada en este mundo es imposible
al fiel cristiano cuando tiene fe.

S J V S

PADRE NUESTRO

Padre Nuestro, que en los cielos estás,
Santificado tu nombre será.

Llegue tu reino, reino de paz,
Sea hecha siempre tu voluntad.

Danos el pan, el pan de amor
que ofrece Cristo al pecador.

Que perdonemos como el Señor,
que nos amemos de corazón.

De tentación y de todo mal
Nos libres siempre por tu bondad.

Tuyo es el reino, reino de amor
que nos ofrece mi Salvador.

Tuyo es el reino, gloria y poder
por muchos siglos, Amén, amén.

Padre nuestro que en los cielos estás
Santificado tu nombre será.

CELSA MIRANDA ARCHILLA

LA VIDA COMUNION

"Donde hay dos o tres congregados en mi Nombre allí estoy yo en medio de ellos". Marcos 18:19-20

Tú lo has dicho, Señor, que donde hay
dos o tres de tus hijos congregados
en tu glorioso Nombre para orar,
Tú estás allí con ellos hermanado.

Tú estás allí guiando los deseos,
avivando la mente, el corazón;
tu gracia derramando en lo profundo,
y creando la viva comunión.

Tú estás allí haciendo que veamos
que la oración verdad es una entrega;
que solamente dándonos hallamos;
que a Tí llegando todo bien nos llega.

Que la oración es todo, menos ruego;
que no es buscar en Tí lo que es mundano;
que es contemplartu rostro, y en el alma
sentir el suave toque de tu mano.

Estando así contigo, ¡qué entusiasmo
se apodera de nuestros corazones!!
¡Qué claridad nos pones en la mente!
¡Cómo nacen felices las canciones!

Todo nos es entonces muy posible;
la entrega es una pura realidad
¡La comunión contigo nos eleva
al plano del Amor y la Verdad!

J. ESPADA MARRERO

EL ESPIRITISMO

PRIMERA PARTE

Al empezar este estudio vamos a definir algunos conceptos importantes que debemos tener bien claros.

Ciencia es un proceso de observación sistemática e imparcial para clasificar datos y formular leyes que son verificadas por nuevas observaciones

Filosofía es el estudio de la Realidad que hay detrás de los sucesos y de los datos.

Religión es nuestra actitud hacia la Realidad que hay detrás de los sucesos y de los datos.

Materialismo es la filosofía de que todo en el universo actúa mecánicamente.

Espiritualismo es la filosofia de que todo en el universo actúa con propósito.

Panteísmo es la filosofía de que el espiritualismo ocurre en una sola forma, que Dios es todo, y que todo es Dios.

Humanismo es la filosofía de que el esipiritualismo ocurre en una sola forma, que el hombre es todo y lo único real.

El Cristianismo ve un dualismo: la realidad de lo espiritual y la realidad de lo material, siendo la realidad espiritual superior a la realidad material. También el cristianismo presupone un espiritualismo dual: un Espíritu eterno y soberano (Dios) que produjo a un dual derivado (el hombre).

Psicología es la ciencia que trata de las relaciones de la mente y el cuerpo.

Parapsicología es la ciencia que estudia las capacidades mentales más allá de lo normal, como la telepatía, que es la transferencia de ideas y pensamientos sin comunicación sensorial (de los sentidos). la clarividencia y escritura automáticas, y los fenómenos físicos como la telekinesis, que es el mover objetos sin aparente contacto, el levantamiento de cuerpos y objetos, mesas giratorias, etc.

Magia negra o brujería es la llamada a supuesta fuerzas ocultas para hacer cosas extraordinarias.

Nigromancia es la adivinación del futuro por medio de la consulta a los muertos.

Espiritismo es la comunicación con los espíritus de los fallecidos. La revista británica "Luz" lo define así: "El Espiritismo es la creencia en la existencia de la vida del espíritu aparte e independiente del organismo material, y la realidad y valor de la comunicación entre espíritus encarnados y desencarnados".

Vistas estas definiciones es fácil ver que el espiritismo no puede ser una ciencia en el sentido en que lo es la biología ,la química, la medicina o la física. por propia limitación tampoco es una filosofia, pues se limita al consorcio con los espíritus. No es una religión, por cuanto carece de teología propia, descansando en pequeñas porciones de la teología cristiana y olvidando todo lo que no sea la cuestión de los muertos.

¿Qué es entonces el espiritismo?

Es la forma moderna de la antigua nigromancia. Es un conjunto de creencias y prácticas limitadas a la comunicación con espíritus de personas muertas, inspiradas en las enseñanzas de Andrew Jackson Davis, Allan Kardec y otros que nació el 31 de marzo de 1848 en el estado de Nueva York.

HISTORIA

El Espiritismo como movimiento actual se originó en el pueblecito de Hydesville en 1848. Margarita y Catalina Fox, niñas entre 9 y 15 años de edad, llamaron la atención a unos golpes y toques misteriosos que oían en la casa en que vivían. El 31 de marzo de 1848, arreciando los golpes y las perturbaciones, lograron comunicarse con la fuente de aquellos ruidos, ideando una clave en la que cierto número de golpes significaba que sí o que no, o alguna letra del alfabeto. Al descubrir que los sonidos y ruidos podían dar contestaciones inteligibles a preguntas difíciles, y que no se limitaban a la casa sino que el fenómeno podía repertirse dondequiera que las hermanas Fox fueran, se empezaron a reunir las multitudes. Las dos hermanas demostraron sus poderes en sesiones en distintas sociedades, y el interés se extendió. También se extendió una agria controversia, puesto que había explicaciones opuestas en torno a la fuente de los golpes. Muchos se persuadieron de que los golpes sólo podían ser explicados como efecto de espíritus desencarnados, pero otros estaban ciertos que las hermanas Fox producían los sonidos con las coyunturas de sus dedos y rodillas.

Ninguna parte convenció a la otra. Al tiempo las dos muchachas se casaron, y una de ellas se mudó a Inglaterra, donde el interés en el espiritismo se extendió rápidamente. Ambas continuaron practicando como "mediums". En cierta ocasión confesaron públicamente que todo el asunto había empezado como una broma infantil, que habían ellas producido los sonidos como una "maldad de niños", y habían continuado el engaño porque les resultaba beneficioso. Después ambas se retractaron de esta confesión. Pero para ese tiempo cientos de otros se habían convertido en "mediums" y el movimiento espiritista estaba ya establecido sin que se necesitara su liderato. Los espiritistas modernos las reverencian como fundadoras del movimiento, y su casa fué trasladada de Hydesville a Lily Dale, Nueva York, donde se ha convertido en un santuario.

,¿Por qué tales sucesos produjeron este movimiento? El temperamento del siglo 19 quizá lo pueda explicar. No olvidemos que ese mismo tiempo vió el desarrollo del Adventismo y del Russellismo, así como de los Mormones. Había una inquietud religiosa general, con muchas innovaciones y rarezas y sugestiones de aquí y de allá que la gente seguía, buscando algo en qué creer. El populacho iba recibiendo los descubrimientos de las ciencias astronómicas y biológicas sin entenderlas bien. El mesmerismo, hipnotismo, magnetismo animal y telepatía eran estudiados en Francia y Alemania y dieron ímpetu al nuevo

fenómeno de comunicación supranormal. Un grupo de prominentes eruditos estudió con seriedad el movimiento, dándole un aire de respetabilidad intelectual, organizándose así la Sociedad de Investigaciones Psíquicas en Londres en 1882.

Una ola de fenómenos psíquicos siguió a los sucesos de Hydesville. Aparecieron centenares que tenían las mismas habilidades que las hermanas Fox, y pronto descubrieron nuevos tipos de manifestaciones, las mesas parlantes, los medíums escribientes, auditivos y videntes. Hubo muchos mediums fraudulentos por un lado, pero por otro hubo un desarrollo gradual de creencias que se estabilizaron en congregaciones. Estas se unieron en organizaciones, y en 1893 se formó la Asociación Nacional Espiritista en Chicago. Hay muchos grupos que no están asociados ni afiliados, pero los que están afiliados son servidos por ministros, licenciados y mediums. Usan los rituales, himnos y oraciones de las iglesias, y sus servicios son semejantes excepto que tienen un período en el servicio donde se reciben los mensajes de los espíritus. El lugar de reuniones es el "centro" y la actividad principal es la "sesión", que puede ser con uno o más individuos presentes, privada o semi-privada.

CONTINUARA

EL PREGUNTON BIBLICO

¿Cuando se usó la cruz por primera vez como símbolo religioso?

La cruz es uno de los símbolos religiosos más antiguos, y hay evidencia de que fué usada en varias formas como emblema religioso desde antes de la Era Cristiana. Muchos siglos antes de Cristo los antiguos egipcios veneraban la cruz y la grababan en monumentos y la ponían en bizcochos sagrados que comían como parte del ritual religioso. Pudo adquirir su carácter sagrado porque un aparato en forma de cruz se usaba para medir las profundidades del Nilo.

La cruz era un emblema religioso entre los antiguos escandinavos, los druidas etruscos, sabinos, frigios, griegos, romanos e hindúes. La swastika, usado como un símbolo místico entre los antiguos arios, es una cruz modificada. Cuando los europeos vinieron por vez primera al Nuevo Mundo encontraron la cruz como objeto de veneración entre los aztecas de México, los Incas del Perú y otros pueblos nativos.

Pero la cruz como emblema cristiano se originó con la crucifixión de nuestro Señor y no tiene conexión directa alguna con su uso anterior como símbolo místico y sagrado.

¿Qué diferencia hay entre Mesías y Cristo?

"Mesías" viene de una palabra hebrea que significa "ungido". Al principio se usaba sencillamente como título. I Samuel 24:5-6. Tanto los profetas como sacerdotes y reyes eran ungidos en Israel como señal de su elevación a altas funciones. Más tarde los profetas aplicaron el nombre de Mesías o Ungido al rey ideal, descendiente de David, que restauraría el trono al pueblo.

"Cristo" es la palabra griega del mismo significado. De modo que Cristo, Mesías y Ungido es lo mismo excepto que Cristo viene del idioma griego y Mesías del idioma hebreo.

¿Quién dividió la Biblia en capítulos y versículos.

Las primeras ediciones de la Biblia no estaban divididas en las secciones q. conocemos como capítulos y versículos. Ni tan siquiera contenían espacios visibles entre las palabras. La división en capítulos y versos fué un proceso gradual que empezó durante la Edad Media. Tertuliano, que murió antes del 240, se refirió a ciertas secciones. Por el año 1226 el Cardenal Hugo de SanctoCaro en Francia dividió la Vulgata Latina en capítulos y versos muy similares a los que tenemos hoy. Las Biblias impresas en el siglo 16 fueron las primeras en aparecer con las divisiones. Se dice que el impresor de la edición de Ginebra del Nuevo Testamento de 1551 hizo su división de capítulos y versos mientras viajaba a caballo de París a Londres.

Hay que recordar que los clásicos griegos y otros libros antiguos eran también arbitrariamente divididos en secciones para la conveniencia de hacer referencias. El plan general parece que fué incluir cada oración separada o su equivalente en un verso, pero este plan no siempre fué seguido. Tanto los capítulos como los versículos a menudo no hacen caso de las divisiones naturales del pensamiento y a menudo confunden más que lo que ayudan. Los primeros tres versos de Génesis 2, por ejemplo, claramente son la conclusión del capítulo 1. La divi- 12 y 13 son inadecuadas. También la sión entre Romanos 7 y 8, I Corintios de Juan 7 y 8. Y así muchas más.

Pero aunque estas divisiones oscurecen un poco el pensamiento y la continuidad son tan útiles para referencia que si se eliminan se destruirían miles de concordancias y otros libros útiles para el estudio de las Escrituras.

¿Cuál es el verso más largo en la Biblia?

El verso más largo es Esther 8:9, que contiene 80 palabras en la versión de Cipriano de Valera. El más Corto es Juan 11:35, que dice: "Y Jesús lloró". El más largo del Nuevo Testamento es Revelación 20:4, con 63 palabras.

¿Cuántos capítulos contiene la Biblia?

La versión de Cipriano de Valera tiene 1,189 capítulos, de los cuales 929 están en el Antiguo Testamento y 260 en el Nuevo. El salmo 117, que es el capítulo más corto de la Biblia, está también en el mismo medio, precedido de 594 capítulos y seguido del mismo número.

¿Cuántos versos contiene la Biblia?

..Hay 23,214 versos en el Antiguo Testamento y 7,959 en el Nuevo—un total de 31,173 en la Biblia. El Salmo 18:8 es el verso que está en el mismo medio, siendo precedido por 15,586 versos y seguido del mismo número.

¿Cuántas palabras tiene la Biblia?

Eso depende de lo que se considera una palabra, en lo cual no concuerdan los que se han puesto a contarlas. De acuerdo a los mejores cálculos, la versión inglesa del rey Jaime contiene 773,692 palabras, de las cuales 592,439 están en el Antiguo y 181,253 en el Nuevo Testamento. Los Salmos, con 43, 743 palabras, es el libro más largo. El más corto es III Juan, con 299. Lucas con 25,944 es el más largo del Nuevo Testamento, y Abdías con 670 el más corto del Antiguo. De las 181,253 palabras del Nuevo Testamento se estima que el número atribuído a Jesús es alrededor de 36,450.

SENDEROS PARA FEBRERO

FIESTA DEL ARCO IRIS

Tradicional en febrero es el día de los corazones, celebrado el 14, que este año cae sábado. Sea ese día o el viernes anterior la Sociedad de Jóvenes puede celebrar el Día de los enamorados o de los Corazones usando como motivo el Arco Iris y sus colores. Es conveniente que el trabajo de preparación se divida entre varios comités, y al efecto se recomienda que se formen los siguientes comités claves: Comité de Programa, que se encarga de la preparación de los distintos números del programa; Comité de Propaganda, que se encarga de la publicidad, las invitaciones y todas las relaciones públicas; Comité de Ornato, que se encarga de la preparación del salón, ornato, propiedad, y limpieza después que la fiesta ha terminado; y Comité de Obsequios, que hace el presupuesto, hace los obsequios y los reparte.

Para que estos cuatro comités trabajen, aquí van varias ideas para la mejor presentación de la Fiesta del Arco Iris.

LA INVITACION

En tarjetas blancas se pega un Cupido que huye de un aguacero con zapatos y sombrilla de color rojo. Detrás de la nube del aguacero sale el sol en forma de corazón rojo. Se copian debajo del cupido estas palabras:

"Me rodea un arco iris
Me queda como una flor,
Vengan conmigo corriendo
A reir con el Amor...."

Luego aparece la fecha, la hora y el sitio donde se va a celebrar la fiesta.

DECORACIONES DEL SALON

Cintas de papel crepé cuelgan de ventanas y puertas en los colores del arco iris: violeta, índigo, azul, verde, amarillo, naranja y rojo. Pueden ponerse arcos de un lado a otro. Las paredes van ornadas con los acostumbrados corazones traspasados de flechas. Los bombitos de colores añaden vitalidad al conjunto.

PROGRAMA

Los juegos siguen la idea del arco iris. Al terminar cada juego se le da a cada invitado una cinta de un color del arco iris, de modo que al terminar la fiesta cada uno tiene los siete colores como recuerdo.

La mejor última línea

Esto da a los que llegan temprano algo para hacer en lo que se empieza. A cada uno se da una tarjetita adornada con corazones y un lápiz, y se le pide que llene la última línea de la estrofa escrita en un enorme corazón que cuega de la pared. El verso lee:

"Quiero decirte, amada mía
que pienso en tí todo el día;
me vuelvo loco al soñar
....."

Se ofrece un premio a la línea más festiva. Cada uno firma la tarjeta y entrega el verso. Los versos se leen cuando se estén repartiendo los refrescos. Y ahora a comenzar la fiesta.

Los juegos son como sigue:

1- El Arco Iris de Cupido

Este es un buen juego para empezar. Para cada invitado hay preparado un juego de siete corazones—uno de cada color del arco iris— mezclados en grupos, como tres verdes, y cuatro amarillos, o dos azules, dos rojos y tres verdes. Cada juego así mezclado se pone en un sobre adornado con violetas e inscrito así: Violetas del Verdadero Amor. Cuando todos los presentes reciben sus sobres, se anuncia que es momento de perseguir el Arco Iris. Para conseguir uno perfecto deben intercambiar unos con otros los corazones que tienen repetidos hasta que consigan los siete colores. El primero que lo consiga informa al director. Al terminar el juego cada uno recibe una cinta violeta con un imperdible.

2- La más dulce historia

..El índigo sugiere tinta. A cada uno se pide que escriba un cuento de 100 palabras usando como diálogo estas frases que pueden estar escritas en una pizarra o mimeografiadas en un corazón:

"El amor nunca muere"
" Tu eres mi vida"
"Quiéreme mucho"
"Amor con amor se paga"
"Si no te miro me muero"
" Si me miras me matas"
"Vivo por tí"
"No pienses más"
"¡Que linda eres!"
"Piénsalo bien"

Después de algunos minutos se coleccionan todos los escritos. El mejor se lee al tiempo de los obsequios. Se puede premiar con una revista. Al terminar el número se da a cada individuo una cinta color índigo.

3- Azul enamorado

Se reparten corazones azules grandes con problemas de amor. Cada uno lee en voz alta su problema y uno del otro sexto le aconseja cómo resolverlo. Cualquiera del grupo puede contradecir el consejo y ofrecer uno mejor. Cuando todos los consejos han sido escuchados, se da a cada invitado una cinta azul.

4- Verde inteligente

El director toma un canasto de corazones verdes, cada uno de una letra distinta del alfabeto. Los pone boca abajo y anuncia que ha de mostrarlos uno a uno, y el invitado que primero diga un adjetivo agradable que empieza con la letra que se muestre, ganará ese corazón verde, y a cada invitado se le dará una cinta verde.

5- El Paseo de los Amantes

Los jóvenes toman pequeñas lunas de cartulinas amarillas de un canasto, las señoritas de otro, y como están numeradas en duplicado, cada cual queda con alguien formando parejas. Se apagan las luces excepto la "luna", que es una caja redonda sin fondo ni tapa cubierta con crepé amarillo en forma de luna. Se invita a las parejas a pasear bajo la luna. Cada joven tiene que declararse a una muchacha antes de que suene una campana indicando que ha de cambiar de

pareja. La muchacha ha de hacer todo lo posible por evitar que el joven termine la declaración, ya sea monopolizando la conversación o distrayendo su atención. El que logra terminar más declaraciones gana un premio, pero la señorita que detenga más declaraciones gana uno mejor. Al final, cada uno recibe un cinta amarilla.

6- Fantasía de Oro

Se juega con tres bombas anaranjadas. Se coloca una tira de papel o cinta anaranjada a través del salón a la altura de los hombros. Se divide a los invitados en dos grupos, cada grupo a un lado de la cinta. El director tira cada bomba arriba, y al ésta bajar, cada grupo sopla furiosamente tratando de que las bombas toquen a un contrario o que caiga al lado contrario. El grupo que consiga hacer eso retiene una bomba. El que obtenga dos de la tres, gana el juego. Todos reciben entonces una cinta anaranjada.

7- Reina de los corazones

Frente a un silla donde está sentado el invitado se coloca un sombrero en el suelo a cinco pies de distancia. El invitado, sin despegar el codo derecho de la rodilla derecha, tira las cartas de corazón de la baraja para ver cuantas echa dentro del sombrero. (Si echa más de una hay que felicitarlo) Al que más eche se le regala una revista. Y a cada invitado se da una cinta roja para completar el "souvenir" de los siete colores del Arco Iris.

OBSEQUIOS

..**Sandwiches en forma de corazones,** mantecados de frambuesa, y/o tembleque en colores.

DEVOCIONAL

Después de los obsequios se celebra el devocional de clausura. La transición del espíritu festivo al espíritu devocional es fácil de hacer. Si se tiene alguna música suave, o se canta una canción que de lugar a un himno se establece ya el ambiente para terminar con unos momentos de adoración. En el devocional de clausura el tema debe ser de los corazones. Una breve plática alrededor de un texto tal como "Sobre toda cosa guardada guarda tu corazón porque de él mana la vida", o "En mi corazón he guardado tus dichos para no pecar contra tí", luego un himno y un círculo fraternal, cerrará con broche de oro esta festiva ocasión. y los invitados se retirarán con el espíritu de alabanza y gratitud a Dios por los momentos de compañerismo.

NOTA FINAL:

Para el mejor éxito, asigne cada número a un comité de tres que se encargue de prepararlo.

RELAMPAGOS HOMILETICOS

Por CECILIO ARRASTIA

"Una de las pruebas de la divinidad del Evangelio es la mucha predicación a la que ha sobrevivido".

Woodrow Wilson

* * *

En Costa Rica, cuando hay temblores de tierra y ésta se agrieta y abre, la gente en la calle se acuesta con los brazos en cruz. Así se hace más difícil el que la tierra se los "trague". Hermosa analogía: en medio de los temblores morales y espirituales en que vive el hombre moderno, solo podrán sobrevivir los que estén sobre la vida "en cruz", viviendo al modo de Jesucristo. Los que no, serán devorados por cualquier grieta honda y negra..

* * *

Sucedió junto al imponente cráter del volcán Irazú, en Costa Rica. Hermoso panorama: un cráter con tres enormes bocas que "fuman" constantemente. Son muchas y muy hondas las grietas; gris, rojiza, negra, azulosa la tierra que se ve rodeando al volcán. Y en medio de todo esto se levanta una cruz blanca. La cruz recuerda el sitio donde cayeron asesinadas dos hermanas las señoritas Silas Quesada, el 26 de febrero del año 1955. En aquel sitio estábamos dos cubanos y un costarricense y caminábamos rodeando los labios del cráter. De pronto todo se oscureció: la neblina por un lado y por otro un denso humo expelido por las tres bocas del volcán. Nada se veía en medio de aquella oscuridad. Nada no. La cruz blanca sí se veía. Y guiados por la cruz regresamos juntos al "jeep" en el cual habíamos subido los 11,300 pies que separan al Irazú del nivel del mar. Allí recordamos las palabras del himno: "La cruz sólo nos guiará". Símbolo muy válido: en medio de la neblina provocada por las erupciones de los mil volcanes modernos, sólo la Cruz podrá guiar al hombre sin caer a un abismo mortal..

* * *

Bella expresión de la fe en la inmortalidad la que encontramos en una tumba en el cementerio de San José, Costa Rica. La tumba es de Silvia de Alvarado, quien vivió de 1882 a 1949. Allí, en su tumba, leímos y copiamos el poema que le dedicó su esposo. Dice así:

"No puedo ni quiero decir
que ella está muerta:
tan sólo está lejos.
Con suave sonrisa
y un adiós en la mano
a un ignoto país
se fué para un viaje
y dejónos soñando..
¡Cuán bello ha de ser
ya que tanto ella tarda en volver!
Así piensa en ella.
Así piensa en ella.
que sigue viviendo
siendo tan amada
como amada fué aquí.
Y así piensa en ella.
Te digo: " No ha muerto.
Tan sólo se fué"

Un drama de Semana Santa

PRECIO DE SANGRE

Por SAMUEL J. VELEZ SANTIAGO

RUTH, la joven doncella de Jerusalem, que vivió las más dramáticas horas de su vida en su propio hogar.

MARCOS, su hermano, ávido de aventuras, testigo de intensa acción y de trágicos sucesos que más tarde iba a describir para la posteridad.

LA MADRE de ambos, llamada María, rica propietaria de Jerusalem, que desde el principio fué fiel seguidora del Maestro.

PEDRO, el impetuoso discípulo, listo a pelear para defender al Maestro, quien flaqueó al llegar la hora cero, pero tuvo un nuevo amanecer.

JUAN, el discípulo amado, cuya calma y serenidad por andar con Jesús borró por completo la impresión de su apodo "Hijo del Trueno".

LA MUJER, misteriosa visitante cuyo sufrimiento fue terrible con motivo de la muerte de Jesús, aunque por razones distintas a las de los demás.

MARIA, la madre de Jesús, que rindió su alma a su Salvador cuando llegó a comprender el significado de lo que guardaba en su corazón.

ACTO I. SOMBRAS Y EXPECTACION

La casa de María la madre de Marcos en Jerusalem. Es el jueves de la última semana del ministerio terrenal de Jesús, por la tarde, temprano, antes de la celebración de la Pascua.

ACTO II. OSCURIDAD Y DESESPERACION

La misma casa. Es el Viernes por la mañana justamente antes de comenzar la Vía dolorosa.

ACTO III. AURORA DE GOZO

El mismo lugar. En el amanecer del primer día de la semana, que es el primer día de la nueva vida.

LA ESCENA

Casa típica de Jerusalem en los días de nuestro Señor. Puertas a derecha e izquierda, y una enrejada de listoncillos alta al fondo. La puerta de la izquierda da a la calle y abre hacia adentro, con pesada tranca para cerrar. La puerta a la derecha da al interior de la casa, y está cubierta con una cortina. Las paredes suponen ser de piedra. Al lado derecho de la ventana un nicho con un jarrón. En la esquina izquierda cuelga una lámpara con un mechón, para encender en el tercer acto. En la esquina derecha un brasero; hay además algunos jarrones grandes en el suelo, varias banquetas de madera y una mesa baja a un lado.

ACTO PRIMERO

(RUTH ESTA TRATANDO DE ASOMARSE POR LA VENTANA, PERO NO ALCANZA. DE ADENTRO LLAMA MARCOS CON IMPACIENCIA).

MARCOS: ¿Qué hay, Ruth? ¿Ves algo?

RUTH: No alcanzo, Marcos, la ventana está muy alta.

MARCOS: Pero asómate a la puerta, muchacha.

RUTH: No, todavía no. (SE SUBE A UNA BANQUETA JUNTO A LA VENTANA EN EL MOMENTO EN QUE ENTRA MARCOS)

MARCOS: ¡Te vas a caer de ahí, muchacha! Ven, vamos a la puerta. (CORRE A LA PUERTA SEGUIDO DE RUTH, ABRE Y MIRA A LA CALLE CON EXPECTACION MIENTRAS RUTH ESPERA DESDE EL CENTRO SIN ATREVERSE ASOMAR).

RUTH: ¿Qué ves, Marcos, qué ves?

MARCOS: Solo la gente que pasa en sus negocios, hermana. Ahí viene un ciego dando duro en la calle con su bastón. Allá va un pescador cargado de peces. No quisieraque nuestra madre lo viera, pues tendríamos pescado otra vez hoy.. Y allá va el vendedor de frutas..

RUTH: ¿Traerá higos? ¡Tan ricos que son! ¿Por qué no llamamos a mamá para que nos compre?

MARCOS: ¡Cállate, niña! Ahora ella no puede venir. Tú sabes lo ocupada que está con las cuentas de la casa.. (VUELVE A MIRAR HACIA AFUERA) ¡Cómo pasa la gente! Pero no veo a ninguno de los muchachos..

RUTH: ¿Cómo te atreves a llamarlos "muchachos"? ¡Tú sabes que a mamá no le gusta!

MARCOS: Es que quisiera ser uno de ellos.. Quisiera amanecerme en el campo, andar por esos caminos polvorientos de Galilea, y ver de cerca las maravillas que hace el Maestro..

RUTH: Oh, ¡el Maestro! ¿Vendrá pronto? ¡Tengo tantos deseos de ver otra vez a Jesús, nuestro maestro!

MARCOS: Hoy tiene que estar en Jerusalem. Ayer fué a descansar a casa de Lázaro en Betania, pero hoy tiene que volver acá.

RUTH: ¿Y si regresa a Capernaum?

MARCOS: Vuelve hoy mismo. (CAMINA AL CENTRO DE LA ESCENA) ¿No te había yo dicho nada? Pues me lo dijo el mismo Pedro. Sucedió después de que salieron de Betania. Jesús tuvo hambre cuando vió de lejos una higuera que tenía muchas hojas. Se acercó por si encontraba alguna fruta en ella. Pero cuando vino no encontró sino hojas. Entonces..

RUTH: Entonces ¿qué, Marcos?

MARCOS: Dijo estas palabras, óyelas bien: "Nunca más coma nadie fruto de tí para siempre."

RUTH: ¿Dijo eso? ¿Y qué tiene eso de particular?

MARCOS: Que al pasar por la mañana ayer los muchachos vieron que la higuera se había secado hasta las raíces.

RUTH: ¿Cómo va a ser?

MARCOS: ¡Hasta las raíces! Y dice Pedro que eso es una señal que el Maestro ha dado de que todo lo que uno pida creyendo con fe de que lo ha de recibir ¡lo tendrá en seguida!

RUTH: ¿Lo crees así, Marcos?

MARCOS: Sí, lo creo. Y le voy a pedir al Maestro que me deje estar con él cuando se haga rey esta noche.

RUTH: ¿Te dejará, Marcos? ¡Tú eres muy joven todavía!

MARCOS: ¿Joven dices tú? Desengáñate. Fíjate qué alto soy. Yo puedo servir también de algo al Mesías.

(ENTRA LA MADRE DE MARCOS POR LA DERECHA)

MADRE: Niños, ¿qué hacen ustedes aquí ahora?

MARCOS: Esperando que lleguen Pedro y Juan con los demás.. muchachos.

MADRE: ¡Muchachos! ¿No te he dicho ya tantas veces que no debes llamarlos así?

RUTH: Es que Marcos quiere ser uno de ellos, mamá.

MARCOS: Así es, mamá, no lo niego. Quisiera ir tras ellos cuando cruzan el país a pie y ver la multitud que les rodea, y ayudar a repartir los panes y los peces y llevarlos hasta Jesús.

MADRE: ¡Qué hijo tan aventurero! ¿Pero crees que te voy a dejar ir? ¿Sabes tú los peligros que te esperan?

MARCOS: ¿Peligros? ¡Me encantan los peligros! Ya quisiera yo verme rodeado de mil bandidos en el desierto.....

MADRE: Si nuestro Maestro te oye te va a llamar también a tí Hijo del trueno, como a Juan y a Jacobo. Mira que el que mucho habla..

MARCOS: Pero si lo digo con sinceridad, madre. Yo quiero ir con Pedro y con Juan..

MADRE: No, hijo, no. Aún no es tiempo.. Y además tú no sabes los peligros que rodean al Maestro, peligros más grandes que mil bandidos en el desierto.

MARCOS: No puede ser, mamá, no puede ser.

RUTH: ¿De qué peligros hablas?

MADRE: Solo Dios puede entenderlos y librarnos de ellos, hijos míos. Hay una atmósfera muy pesada aquí contra el Maestro.

MARCOS: ¿Cómo va a ser? Si hace cuatro días que el pueblo recibió con entusiasmo al Maestro. Yo ayudé a cortar ramas para que la gente las agitara.

RUTH: Y todo el pueblo clamaba entusiasmado Hosannas.. ¿no recuerdas eso, mamá?

MADRE: ¿Cómo voy a olvidarlo, hijos míos? Pero tras esas voces están los sordos rumores de los príncipes de los sacerdotes y de los escribas, que están muy resentidos, y que son muy poderosos, muy poderosos.. Son capaces de cualquier fechoría con tal de silenciar al Maestro.

MARCOS: Pero no lo harán madre, no lo harán.. Estamos dispuestos a pelear para defenderlo.

MADRE: ¿Qué dices, hijo? ¿Qué sabes tú de pelear? ¿Cómo te atreves hablar así?

MARCOS: No te lo había dicho antes, mamá, pero ya soy bastante grande para entender. Me lo dijo Pedro. Están dispuestos a jugar el todo por el todo y a batirse como buenos soldados hoy, o mañana, o pasado mañana, para defender a Jesús. Lo oí de los labios de Pedro. El tiene escondida una espada muy afilada..

MADRE: Una.. ¿una espada? Pero.. ¿cómo?

RUTH: ¿Espada? No Marcos, no lo podemos creer.

MARCOS: Sí, es una espada corta muy bien afilada. La consiguió en el mercado.. por si acaso....

MADRE: No puede ser.. no puede ser.. El Maestro nos enseña paz.. El quiere que seamos pacíficos, y mansos, y que sintamos amor.. No lo puedo creer. ¡Un espada! ¡Las espadas están reñidas con el amor! ¡Oh Dios mío! ¡Correrá la sangre! Correrá la sangre!

(ENTRA EN ESOS MOMENTOS PEDRO)

PEDRO: ¿Sangre? ¿Quien habla de sangre ahora?

MADRE: Pedro! ¡Oh amigo y hermano nuestro!

MARCOS: ¡Pedro! ¡Tío!

RUTH: ¡Por fin! ¡Por fin!

PEDRO: Mis queridos amigos! ¡Qué bien se siente uno cuando llega a esta casa! ¿Pero qué es esto de sangre de que hablabas, María?

MADRE: Estoy trastornada, Pedro. Este dichoso muchacho me acaba de decir que tú tienes.. una espada.

PEDRO (RAPIDAMENTE): ¡Silencio, mujer! (AVANZA RAPIDAMENTE A LA PUERTA Y LA CIERRA TRAS OBSERVAR APRENSIVAMENTE LA CALLE. A MARCOS:) ¿Qué es lo que has dicho, muchacho?

MARCOS (ATEMORIZADO): ¡Perdóname, Pedro, yo no quería decirlo, yo..

MADRE: ¿Es verdad eso, Pedro?

(PEDRO LA MIRA PAUSADAMENTE COMO SI QUISIERA AUSCULTAR SU ALMA).

PEDRO: Es verdad, muy cierto.

MADRE: Pero ¿por qué? ¿por qué?

PEDRO: ¿Puedes escuchar esto con serenidad, María?

MADRE: Habla, por favor.

PEDRO: ¿Delante de tus hijos?

MADRE: No me ocultes nada, Pedro. Ellos también deben saber la verdad.

PEDRO (DIRIGIENDO MIRADAS APRENSIVAS A PUERTAS Y VENTANAS): Se está llegando el momento decisivo, María. Esta noche o mañana tendremos que estar listos a pelear por el Maestro. Los príncipes no han cesado de acosarle en el templo a preguntas, y la ola de rencores y odios que se levanta contra El ha de estallar de un momento a otro Tenemos que defenderle, María. El no quiere ver el peligro. Nos dice que

lo van a matar, y sin embargo se obstina en venir a esta peligrosa ciudad, como si es tuviera cegado por una visión. No podemos permitir que lo hagan desaparecer así. Y por eso estamos dispuestos a luchar, y nos estamos armando secretamente. Nadie nos cogerá desprevenidos.

MADRE: Pero.. Pedro.. eso está contra las cosas que El nos ha enseñado.

PEDRO: Es que tenemos que ser prácticos, María. Yo he intentado disuadirle y ha rechazado todos mis intentos. Yo conozco esta gente y sé que nada puede detenerles, excepto una violenta demostración de fuerza y sangre.. sí, sangre, mucha sangre, sangre roja que fluya sin detenerse de las heridas.

MADRE: No hables así Pedro.. me aterrorizan tus palabras.. ¿No puede haber otra manera? ¿No habrá un medio más seguro y eficaz?

PEDRO: No cuando tenemos dentro del grupo a uno que es capaz de traicionarnos.

MADRE: ¿Cómo?

PEDRO: Sí, María, ya hace algún tiempo que lo hemos notado. En estos días su actitud ha sido más y más sospechosa. Ayer en Betania una mujer derramó sobre el Maestro un alabastro de unguento de nardo de mucho precio, y él protestó diciendo que aquello era un desperdicio, que era mejor darlo a los pobres. El Maestro lo reconvino alabando a la mujer. Si hubieras visto la cara que puso éste..

MADRE: ¿Pero quien fué?

PEDRO: Judas.

MARCOS: ¿Judas?

PEDRO: Judas el Iscariote, el cual lleva la bolsa para los gastos. Se demudó su rostro y al poco tiempo desapareció. Estoy seguro que está tramando algo.

(TOCAN A LA PUERTA).

MARCOS: ¿Quien es?

MADRE: A ver, Ruth, atiende la puerta.

(RUTH SE ACERCA A LA PUERTA CON ALGUN TEMOR. DESPUES DE ABRIRLA UN POCO Y MIRAR, LA ABRE DE PAR EN PAR CON ALEGRIA).

RUTH: Es Juan, Boanerges.

MADRE: ¡Oh, Juan!

JUAN: La paz de Dios sea sobre vosotros.

MADRE: Y sobre tí, Juan. Entra.

MARCOS: ¿Cómo estás, Hijo del Trueno?

MADRE: Calla, muchacho.

JUAN: ¿Qué tal, Juan Marcos? ¡Tú también te llamas Juan, eh?

PEDRO. ¿Y el Maestro?

JUAN: Ya se acerca. El aposento para comer la Pascua está listo, y pronto El ha de pasar por aquí.

PEDRO: ¿Están todos preparados?

JUAN: ¿Para la Pascua? Sí.

PEDRO: No me refiero a eso, Juan. Es en relación a.. (SE TOCA DONDE GUARDA LA ESPADA Y HACE UN GESTO DE PELEA).

JUAN: ¿Oh, eso? Pero Simón, hijo de Jonás, cómo vas a confiar en armas cuando Dios está con nosotros?

PEDRO: Es que no te das cuenta de la magnitud del peligro que nos rodea, Juan.

JUAN: Ahora me toca llamarte a tí Hijo del trueno.. ¿Por qué tanto alboroto? Si estamos con Jesús nada nos pasará.

PEDRO: Yo no pienso en nosotros ahora, Juan, sino en El, en nuestro Maestro. Hay una turba en la ciudad hoy. Te lo dije antes y te lo repito ahora.. Esta noche va a haber escándalo y no me cogerán dormido..

JUAN: ¿Es que no crees en el poder de Jesús? ¿No has dicho tú mismo que El es el Mesías, el Hijo del Dios viviente?

PEDRO: Lo dije, es cierto. Y sin embargo El no cesa de afirmar que va a morir. ¿Cómo puede ser eso? Yo no quiero que El muera.. y estoy dispuesto a defenderlo.

JUAN: Es que tú tienes miedo, Pedro

PEDRO: ¿Miedo yo? Estoy dispuesto a morir luchando por El. Tengo mi espada a la mano y a la primer señal de peligro se levantará valiente a defenderlo.

JUAN: ¡Oh, Simón Pedro, siempre tan impetuoso! ¡Así yo quería también que lloviera fuego del cielo sobre los que no nos recibieron en Samaria.. pero mi amado Maestro me enseñó que ése no era el mejor camino.. que a la larga el camino del amor era el mejor.. Yo lo creo así, y tenemos que permitir que la voluntad de Dios se cumpla..

PEDRO: ¿Pero cómo puedes pensar así cuando sabes perfectamente bien que uno de nosotros le quiere mal? Sabes que Judas..

JUAN: ¿Judas? Viene con nosotros, viene con Jesús. Pasará también aquí dentro de poco.

PEDRO: ¡No puede ser! ¡Imposible! Pero. ¿ves, María? Judas viene para acá también, ¡él también viene! ¡Va a guiar hacia acá a los esbirros de los escribas! ¡No lo puedo permitir!

(SE ENCAMINA RESUELTAMENTE HACIA LA PUERTA).

JUAN: ¿Dónde vas?

PEDRO: ¡A evitar una canallada! (HACE COMO QUE VA A SACAR LA ESPADA)

JUAN: Vuelve la espada a su lugar. ¿Acaso te has olvidado de las palabras del Maestro?

PEDRO (PARECE QUE VA A RESISTIR, MIRA A JUAN LARGAMENTE, Y LUEGO SE DETIENE): Sea como tú quieras, pero aún no veo claridad en este asunto.

JUAN: Dios sabe, hermano mío, Dios sabe. (PAUSA)

MARCOS: ¿Viene pronto el Maestro?

JUAN: Ya viene con los otros diez. Se acerca la hora de que comamos la Pascua. Esta mañana vinimos buscando el sitio por orden del Maestro, y encontramos a Matías con un cántaro de agua. Nos llevó hasta muy cerca de aquí, en la otra esquina, donde está el cenáculo, y todo está ya preparado. El Maestro quedó de pasar por aquí a procurarnos.

MADRE: Oh, Juan, estoy tan atemorizada... ¿Crees tú que sucederá algo malo?

JUAN: A Dios pertenece todo, María. Jesús es nuestro camino, nuestra verdad y nuestra vida. ¿Por qué hemos de atemorizarnos?

MARCOS (ACERCANDOSE A LA VENTANA): Oigo el rumor de voces que se acercan.

PEDRO: Es Jesús que llega, seguramente.

(Hay una actitud de intensa expectación que va aumentando por momentos. Los murmullos afuera se hacen más claros. Todos los rostros reflejan la emoción del encuentro con el Maestro. Todos los ojos se fijan en la puerta. En medio del silencio absoluto que reina en escena, se escucha tocar con solemnidad a la puerta. Avanza Ruth a la puerta, abre lentamente, llena de éxtasis, suavemente, reverentemente, y exclama).

RUTH: ¡Mamá! ¡El Maestro está aquí! ¡El Maestro está aquí!

(LUZ RESPLANDECIENTE DES

DE LA PUERTA, MUSICA GLORIOSA, Y EL TELON SE CIERRA MIENTRAS TODOS SE QUEDAN MIRANDO A LA PUERTA CON EMOCION).

FIN DEL ACTO PRIMERO

ACTO SEGUNDO

(En escena está la MADRE de Marcos, arrodillada, en oración nerviosa, hacia una esquina. La puerta está cerrada, sin la tranca)

MADRE: Dios de nuestros padres, escucha mi oración. Libra al Maestro de esta persecución que se desata contra El. Ablanda el corazón de tu pueblo para que le reciba. Libra a tu pueblo de este crimen, Señor de Abraham, de Isaac, de Jacob... Ten misericordia de tus hijos, oh Eterno..... En ti solamente está acallada nuestra alma, y tú eres nuestra salud... Ten compasión de nosotros, Señor, ten compasión de nosotros...

(Su voz se va desvaneciendo lentamente y queda murmurando cuando entra Ruth)

RUTH (TIMIDAMENTE): Madre.

MADRE (PERMANECE UNOS MOMENTOS MAS EN MEDITACION Y LUEGO SE LEVANTA): ¿Qué es, hija mía?

RUTH: ¿No ha llegado Marcos aún?

MADRE (MIRANDO CON ANSIEDAD A LA PUERTA): Aún no, aún no llega, Ruth

RUTH: ¿Por qué tardará tanto?

MADRE: No sé, hija mía... Solo puedo confiar en Dios y esperar... Tengo una ansiedad que me agita terriblemente el corazón... Desde que Marcos llegó tan tarde anoche y me contó los sucesos ocurridos en el huerto de Getsemaní siento mi alma estrujada de dolor... No lo puedo creer, no lo puedo creer... ¡Cómo he invocado a mi Dios para que interceda y lo salve...! ¡Oh, Dios mío!

RUTH: ¿Lo salvará, mamá? ¿Crees que lo salvará?

MADRE: Sí, lo salvará, lo tiene que salvar.

(TOCAN A LA PUERTA)

RUTH: Por fin viene Marcos.

(ENTRA MARCOS, CANSADO, UNA MIRADA FEBRIL EN SUS OJOS)

MADRE: ¡Marcos, hijo mío! ¿los has encontrado?

MARCOS: ¡Imposible creerlo, madre mía! ¡Ninguno aparece! Se los ha tragado la tierra. Me avergüenza pensar cómo huyeron todos anoche dejando solo al Maestro... todos..... todos... ¡El mismo Pedro que sacó aquí su espada!

MADRE: ¿Pedro también?

MARCOS: Hizo un gesto... al principio... Sacó su espada y le cortó la oreja a Malco... pero Jesús lo reprendió... y entonces se quedó atrás... Se me perdió en el tumulto.... Ahora no lo encuentro por ningún lado...

MADRE: ¿Y Juan?

MARCOS: Allí estaba en el patio del palacio... No me acerqué mucho, no fueran a reconocerme.... Siento que se haya perdido tu sábana, mamá.

MADRE: ¿Quién piensa ahora en esas pequeñeces cuando la suerte del Maestro está por medio? ¡Hijo mío! ¿viste... otra vez... al Maestro?

MARCOS: Desde que aquella turba lo rodeó no lo he visto... Desde que el miserable Judas le dió el beso traidor, no lo he visto... ¡Ah, qué miserable, qué miserable Judas!

MUJER A LA PUERTA: ¿Quien dice que Judas es un miserable? ¿Quien lo dice?

(Todos se fijan atónitos al escuchar la plañidera voz que viene de una mujer encanecida que, andando como sonámbula, se ha adelantado por la entreabierta puerta. Mira con ojos sin expresión en medio de un aterrador silencio)

MUJER: ¿Quien dice que Judas es miserable?

(ENTRA POCO A POCO COMO SI LE COSTARA TRABAJO)

MARCOS ¿Quien sois?

MUJER (A MADRE) ¿Me permite descansar aquí un momento? Estoy tan cansada... y afuera hay tanto ruido...

MADRE Entre, buena señora, entre y descanse aquí lo que desee

MUJER Ah gracias amable señora. ¿Verdad que yo lo puedo encontrar? Se me ha perdido en el tumulto, pero yo lo encuentro... ¿Verdad que usted me ayudará a buscarlo? ¿Verdad que sí?

MADRE: ¿Y qué se le ha perdido?

MUJER: Mi niñito... mi pequeñito... Hace tanto tiempo que se me perdió.... y lo venga buscando. Me dijeron que estaba hoy en Jerusalem...

MADRE: ¿Quien es su niñito? ¿Cómo se llama?

MUJER: ¡El no es malo, señora, él no es malo! En el fondo es un muchacho bueno. Es que le gusta hacer como los soldados. Le gusta jugar a que pelea. Pero él es bueno. El guarda las moneditas con mucho cuidado, y es bueno, señora. Yo soy su madre y lo sé... ¿Verdad que usted me ayuda a buscarlo?

(SE MIRAN MARCOS, RUTH Y LA MADRE COMO DICIENDOSE QUE LA MUJER ESTA LOCA)

MADRE: Dígame cómo es y la ayudaremos...

(En esos momentos se abre la puerta y entra Pedro, torvo, los ojos enrojecidos, fijos en el suelo, sin levantar la cabeza. Marcos, Ruth y la Madre olvidan a la mujer y le rodean ansiosos)

MADRE: ¡Pedro! ¡Pedro! ¡Oh, gracias, Dios mío! ¿Qué noticias traes?

MARCOS: ¡Pedro! ¡Al fin has aparecido!

MADRE: ¡Cuéntanos, cuéntanos!

PEDRO PERMANECE MUDO Y QUIETO)

MADRE: ¿Qué sucede, Pedro, por qué no hablas?

MARCOS: ¿Qué le ha sucedido al Maestro?

MADRE: ¿Qué sucede, Pedro? ¡Habla, por favor! ¿Qué le ha sucedido a Jesús?

(PEDRO SIGUE ENSIMISMADO, CABIZBAJO. AL NOMBRE DE JESUS LA MUJER SE LEVANTA)

MUJER: ¿Jesús? ¿Quien dijo Jesús? Ese es quien está con mi niño.. Ese es quien tiene mi niño.....

MADRE (CONFUSA ENTRE LA ACTITUD DE PEDRO Y LAS PALABRAS DE LA MUJER): Pero.... ¿quien es tu niño? ¡Pedro! ¿Qué es de Jesús?

MUJER: Jesús, sí, Jesús... ¿dónde está, señor? Yo quiero verle porque él tiene mi niño...

MADRE: ¡Pedro! ¿Dónde está Jesús?

MARCOS: Dí por favor, Pedro, ¿lo llevaron ya de la casa de Caifás?

PEDRO (CON VOZ ESTRIDENTE QUE TERMINA EN SOLLOZOS CONVULSIVOS): ¡No me pregun-

téis nada! ¡Yo he traicionado a Jesús! (CUBRE SU ROSTRO CON TEMBLOROSAS MANOS)

MADRE: ¿Cómo? ¿Qué dices?

PEDRO (APRETANDOSE CONVULSIVAMENTE LAS MANOS): Ya lo he dicho... y es la verdad... ¡Yo traicioné al Maestro! ¡Yo le negué cobardemente!.... Allí estaba yo junto al fuego... mirando las llamas crepitar y deseando arrojar fuego sobre aquellos desalmados que prendieron al Maestro... ¡Oh Dios! ¿por qué habré nacido yo? ¿por qué no perecí yo peleando con aquella turba? (PAUSA) Se me acercó... se me acercó... una criada... me reconoció... y me dijo... que yo era galileo... que yo era... compañero del Maestro... y yo... ¡miserable de mí!... No tuve valor... no pude..... ¡no pude! (CUBRE SU ROSTRO OTRA VEZ EN SU DESESPERACION)

MADRE: Calma, Pedro, calma...

PEDRO: ¿Calma? ¿Cómo poder tener calma con este dolor que me tritura el corazón? ¿Cómo olvidar aquella mirada de Jesús... y el cántico del gallo?... ¡Dios mío!... ¡yo no tengo redención!... Yo hice lo mismo que Judas...

MUJER: ¿Judas? ¿dónde está Judas?

(HAY UN SILENCIO OMNINOSO)

MUJER: Señor, ¿sabe usted donde está Judas?

MARCOS: ¡Ese traidor de Judas!

PEDRO: ¡Yo soy peor que Judas! ¡Yo lo traicioné sin cobrar nada! ¡Yo lo traicioné de gratis! ¡Yo debía ser quien esté allí por él!... Pero tengo miedo... tengo un miedo terrible...

MADRE: Pedro, confía en Dios... Cálmate... Ya tú verás como todo esto pasa pronto... No pueden hacerle nada al Maestro... Tienen que dejarle ir. El es inocente de toda culpa... Tenemos que confiar en Dios...

PEDRO: Es que..... ¿no sabes? Lo han llevado ante Pilato... lo quieren matar... y nos quieren matar a todos... ¡Yo no tengo valor para nada! ¡Yo sólo quiero esconderme de todos, esconderme de mí mismo... de esos ojos que me persiguen!

(Camina de un lado a otro en desesperación que aumenta cada vez más, cuando tocan a la puerta, y Ruth va a abrir)

RUTH: ¡Mamá! Aquí está... María... ¡María! la madre del Maestro...

Pedro se retira a un rincón. La madre y Marcos avanzan a la puerta. La mujer queda indecisa en medio, pero con la mirada inexpresiva, como atontada. Entra María, con marcadas señales de sufrimiento en su rostro y cabellos. Se abrazan María y la madre)

MARIA: ¡La paz de Dios sea sobre vosotros!

(SU VOZ ES DULCE, PERO OCULTA UN GRAN DOLOR)

MADRE: ¡María, hermana mía!

MARIA: ¡Oh, mi amada!... ¡Ya no creo resistir más!... (ALCANZA A VER A PEDRO) ¡Pedro! ¡Amigo! ¿Has visto a mi hijo? ¿Viste cómo lo pusieron?

(Pedro permanece mudo. María se echa sobre los brazos de la madre y exclama entre sollozos)

MARIA: ¡No pude conocerlo! ¡Hijo mío! ¡Cómo lo han puesto! Le han enterrado... una corona de espinas.. en la frente... ¡le han dado azotes.. sin misericordia!... ¡yo que nunca levanté mi mano sino para acariciar su sien! ¡Yo que nunca le dí un golpe en toda su vida! ¡Le han magullado la espalda! ¡Aquellas espaldas tan anchas, tan hermosas! Ahora están cubiertas de sangre... de sangre roja que se derrama... ¡Oh hijo mío, hijo mío! ¡Oh hijo mío, hijo mío! (SOLLOZA EN SILENCIO. PAUSA)

MUJER: ¿A usted se le perdió un hijo? ¡Yo también he perdido a mi hijo! ¡Yo quiero encontrarlo!

MADRE: Por favor, señora, díganos quien es su hijo... Díganos quien es usted...

MUJER: ¡Yo soy la madre de Judas!

(SILENCIO ELECTRIFICANTE)

MADRE: ¡La madre de... Judas!

MARCOS: ¡De Judas el traidor!

MUJER: ¡Traidor no! ¡Es mi hijo! ¡El es bueno! Es que el quiere ser soldado..... y quiere pelear... Por eso se fué con Jesús... ¿dónde está Jesús?

MADRE: Jesús... (MIRA APRENSIVAMENTE A MARIA)

MARIA (HACIENDO UN GRAN ESFUERZO EN SU DOLOR): ¿Usted es la madre de Judas?

MUJER: Sí, yo soy la madre de Judas, del que llaman Iscariote, y lo ando buscando...

MARIA: Yo soy la madre de Jesús, del que llaman el Nazareno...

(Hay otro silencio mientras las dos madres se miran, y un rayo de lucidez viene a la madre de Judas)

MUJER: ¿Usted la madre de Jesús?

MARIA: De Jesús de Nazaret, que está en manos de los sacerdotes y escribas.

MARCOS: ¡Y que fué traicionado por Judas!...

MUJER: ¡No, no puede ser! ¡Judas no lo ha traicionado! ¡El es bueno! ¿Dónde está? ¡Yo quiero verle! ¡Yo quiero ver a mi hijo! ¡Señor (A PEDRO) Dígame, ¿dónde está? (A MARIA) El está con Jesús... El fue al huerto... yo lo sabía... Vamos donde Jesús... El me dirá donde está...

MADRE: Jesús no puede decirte nada, mujer.

MARIA: Jesús está arrestado....

MARCOS: Judas lo entregó...

MUJER: ¿Que Judas... entregó.. a Jesús? ¿Que le traicionó? ¿Cómo mi hijo va a hacer eso? ¿A su hijo, señora? ¡Yo conozco a su hijo! ¡Es tan hermoso! ¡Es tan dulce su voz y tan tierna su mirada! Cuando le veía pasar, se inundaba mi alma de paz... ¡Y yo me sentía tan feliz de que mi hijo fuera su discípulo, y le acompañara a todas partes, y le escuchara constantemente! Su hijo tenía una frente ancha, hermosa...

MARIA: ¡Que ahora traspasan las crueles espinas!

MUJER: ¡Y su rostro era tan suave, tan resplandeciente!...

MARIA: ¡Y ahora está enrojecido por la sangre!

MUJER: ¡Sangre! ¡Sangre! ¡Precio de sangre! Ahora lo recuerdo..... ¡Yo oí a mi hijo decir que aquellas treinta piezas eran precio de sangre!.. y que las había tirado... y se fué corriendo al bosque... ¡Oh señora! ¡perdonad a mi hijo! ¡El no sabía lo que hacía! ¡El no creía que iban a herir a su hijo! Dígame que usted me perdona... por ser yo la madre... Yo lo buscaré y juntos iremos adonde Jesús.... juntos iremos....

(Se empieza a escuchar el eco lejano de una algarabía que se va acercando lentamente, como una muchedumbre que viene de lejos. Entra en esos momentos Juan)

JUAN: ¡Dios sea con todos nosotros ahora!

(Todos se vuelven al recién llega-

do, excepto Pedro, que baja más aún su cabeza)

MADRE: ¡Juan! ¡Aquí está María!

(Juan se acerca a María y ella le mira como tratando de leer en sus ojos las noticias que trae)

JUAN: ¡Ya todo está resuelto, María!

MADRE: ¿Cómo? ¿Lo han soltado?

JUAN: Le han soltado las manos para que cargue la cruz... Ya viene camino del Gólgota...

MADRE: ¡Dios mío! ¡Ten misericordia!

MARIA (HAY UNA EXTRAÑA CALMA EN MEDIO DE SUS LAGRIMAS. AUMENTA LA ALGARABIA POCO A POCO): ¿Van a crucificarlo?

JUAN: ¡Esa es la voluntad de Dios!

MARIA: ¡Sea hecha la voluntad de Dios! Yo quiero ir tras El... yo quiero ir detrás de su via dolorosa... ¡Yo quiero recoger su sangre!

JUAN: ¿Tenéis valor, María?

MARIA: ¡Vamos!

(La gritería se ha hecho más fuerte. Juan, María y la madre salen despacio, dominando las lágrimas, mientras Pedro se echa sobre el suelo, Marcos y Ruth se asoman ansiosos a la puerta, y la madre de Judas dice arrodillada):

MUJER: ¡Perdón para mi hijo, Señor, perdón para mi hijo!

FIN DEL ACTO SEGUNDO

ACTO TERCERO

A C T O T E R C E R O

La escena oscura, iluminada solamente por el mechón encendido en la esquina y luces rojas abajo. La tranca echada cierra la puerta. En el suelo, hacia la esquina opuesta, duerme Marcos Se escucha el lejano cántico de un gallo. Marcos despierta, se levanta desperezándose, se asoma a la ventana, advirtiendo que se acerca la madrugada, y arrebujándose contra el frío se acerca a la puerta interior y toca suavemente llamando en voz baja. ... ...

MARCOS: ¡Mamá! ¡Mamá! (ESCUCHA UN MOMENTO Y VUELVE A TOCAR) ¡Mamá!

(Al cabo se entreabre la cortina y entra la madre, que acaba de despertar también)

MADRE: ¡Shhh! No hagas mucho ruido, hijo. La pobre María está tan exhausta que no debe despertar ahora.

MARCOS: Pero ¿no iba a ir con nosotros al sepulcro?

MADRE: Sí, irá, pero mientras hacemos los preparativos ella descansará un poco más... Dios le ha dado mucha energía para sobrellevar tanto dolor... ¡Y a nosotros también! No puedo pensar, no puedo imaginar, que sea verdad que nuestro Maestro esté muerto... Cuando recuerdo aquellos angustiosos momentos solo veo su figura herida y maltratada pendiente de aquella cruz... y su roja sangre cayendo a chorros derramándose en el suelo... Tengo que clamar a Dios... ¿Por qué será? ¿Por qué tenía que caer esa sangre tan preciosa? ¿Por qué tenía que morir así tan cruelmente? ¿Por qué ese precio de sangre? (MIENTRAS HABLA COLOCA UN CANTARO EN LA MESA)

MARCOS: Hay tantas cosas que no entiendo, mamá. No me explico cómo la gente pudo recibirle a principios de semana, y ya cinco días después le crucificaban...

MADRE: ¡La gente! ¿Puede haber algo con menos conciencia que la gente? ¿Y quien es la gente, sino tú y yo y los vecinos y los discípulos? ¿Viste cómo nuestros vecinos gritaban también? Y ahora nos miran mal, sin acordarse de las muchas cosas que dijo e hizo Jesús.... Veleidosos como el viento, hijo mío... ¿En qué parará esta generación? (SACA DEL CANTARO MIRRA Y ESPECIES QUE COLOCA A LA LUZ DEL MECHON SOBRE LA MESA)

MARCOS: Y los amigos de Jesús, escondidos todos, con más miedo a la muerte que los esclavos...

MADRE: Ya lo recordó Jesús cuando repitió las palabras aquellas: "Heriré al pastor, y las ovejas serán esparcidas..." ¡Cómo nos hemos derramado, sin pastor, sin guía...!

MARCOS: Madre, es necesario que nos demos prisa. Pronto cambiarán la guardia de soldados y es menester llegar al sepulcro antes que la nueva guarda.

MADRE: Dios bendiga a José de Arimatea. Al menos a última hora no tuvo miedo de solicitar el cuerpo del Maestro para colocarlo en su sepulcro nuevo... ¡Qué falta nos harán los demás! Aunque tengan miedo.. ¿Quien nos quitará la pesada piedra del sepulcro?

MARCOS: Allí estaré yo mamá, para ayudarte.

MADRE: Es muy pesada hijo, y se necesita más que la fuerza de un muchacho para quitarla.

MARCOS: No hay nada imposible cuando tenemos fé, mamá.

MADRE: Así creía yo hasta hace dos días. Pero hijo mío. ¿cómo no contestó Dios nuestras oraciones de que librara a Jesús? ¿Por que no lo hizo? ¿No teníamos suficiente fe?

MARCOS: Mamá, ¿no dijo Jesús que la fe mueve montañas? ¿No tienes fe suficiente para mover la pequeña piedra del sepulcro?

MADRE: ¡Pequeña! ¡Esa es una piedra gigantesca la que está sobre el sepulcro! La siento pesar sobre mi corazón. Me oprime incesantemente... porque El está muerto, hijo mío, ¿no te das cuenta? ¡Muerto! ¡Se ha apagado la luz de sus ojos para siempre! ¡Los ecos de su voz jamás volverán a resonar en nuestros oídos! Solamente podremos preservar por un poco de tiempo su lastimado y herido cuerpo... ¿para qué? ¿para qué? ¡No vale la pena seguir viviendo en un futuro tan negro! ¡No vale la pena!

MARCOS: ¿Es que no podemos tan siquiera recordar aquellas cosas que El dijo e hizo, madre mía, para que le tengamos siempre con nosotros?

MADRE: ¿Recordar? ¿Crees que eso es suficiente?

MARIA (QUE SE HABIA ASOMADO A LA PUERTA): Sí, amada mía recordar es suficiente...

MADRE: ¡María! ¡Has despertado?

MARIA: Sí, hermana, y estoy lista a salir contigo... Recordar es suficiente.....

MADRE: ¡Oh, María! ¿Cómo has pasado la noche? ¿Has podido dormir?

MARIA: He estado recordando toda la noche.... Todo parece un sueño... desde el principio... un sueño

tan hermoso que no puede terminar de esta manera... Mi corazón es un cofre rebosante de joyas y cada joya es un recuerdo de mi Jesús... de mi Jesús... ¡que yace ahora en su tumba! (LA MADRE LA ABRAZA CARIÑOSAMENTE). Pero el esplendor de esas joyas me hace olvidar que Jesús ha muerto... ¡Cómo recuerdo cuando lo mecía en mis brazos al arrullo de las palmeras! Aunque sufriera otra vez todo lo que hasta aquí he sufrido, viviría otra vez aquellas horas que fueron de dolor y de gloria... en el camino a Belén, en el camino a Jerusalem.... Recuerdo cuando tenía doce años... que lo perdimos en el templo... y cuando lo encontramos entre los doctores después de tres días de buscarlo, no entendimos las palabras con que nos recibió. Los negocios de su Padre Dios... ¡Mira adonde lo llevaron los negocios de su Padre! El día que decidió dejar el hogar para empezar su ministerio me repitió otra vez que tenía que hacer la voluntad de Su Padre y estar en sus negocios... Desde entonces se acentuó mi dolor.... siguiéndole por todos los polvorientos caminos... escuchando las alabanzas de la multitud... y la constante presión y oposición más y más fuerte.. hasta ahora que mi copa está rebosando de amargura y de dolor... Mis ojos no tienen ya lágrimas, hermana mía... pero mi corazón jamás dejará de llorar.....

(SILENCIO ANGUSTIOSO)

MADRE: María, ¿sigues dispuesta a venir con nosotros al sepulcro?

MARIA: Necesito ir. Necesito verle otra vez...

MADRE: ¿No basta con lo que has sufrido?

MARIA: ¡Quiero ver la paz que hay en su rostro una vez más! ¿Viste cómo después de muerto parecía tener un resplandor de triunfo en su rostro? ¡Quiero conservar ese como la última joya en los recuerdos de mi corazón!

MADRE: ¡María! Lo que vamos a llevar está listo. En el camino nos encontraremos con Salomé y las demás mujeres.

MARIA: ¿Mujeres? ¿Es que ningún hombre va con nosotras?

MADRE: Ninguno, María, excepto Marcos.

MARIA: ¿Qué se han hecho los otros?

MARCOS: ¿Por qué ocultar la verdad? ¡Están escondidos!

MARIA: ¿Escondidos? ¿Que temen?

MARCOS: Temen a los soldados, a Pilatos, a los sacerdotes y escribas....

MARIA: ¿Qué será ahora de nosotros?

MADRE: Nuestras vidas se irán apagando lentamente... nada puede venir en nuestro auxilio....

MARIA: Pero tenemos que confiar en Dios.. Hubo una vez cuando estábamos a punto de perecer.. El rey tramaba contra el niño.. y Dios lo salvó.. Huímos a Egipto y se salvó la vida del niño.....

MADRE: ¿Pero adónde huiremos nosotros ahora?

MARCOS: Es necesario huir, María. Todos los discípulos están escondidos. La ira de los escribas se echará sobre nosotros si nos atrevemos permanecer aquí.

MARIA: ¿Cómo podré regresar a Nazaret y continuar viviendo en los mismos lugares donde corrió de niño, donde asistió a la escuela y donde se hizo hombre?

MARCOS: ¡Hay que salir de Judea y de Galilea!

MADRE: ¡Ningún sitio es seguro para nosotros!

MARIA: ¿Y Juan, dónde está? El prometió ayudarme. El prometió ante su cruz ser mi hijo, mi sostén, ahora cuando me siento más abandonada....

MARCOS: A Juan podremos encontrarle cerca de la corte, mamá. ¿Voy en su busca?

MADRE: Ahora iremos todos, hijo mío, no es bueno que nos separemos.

MARCOS: ¿Y Ruth?

MADRE: Ruth se quedará aquí en lo que regresamos.

MARIA: ¿Pero crees que debemos regresar aquí?

MADRE: No sé, María. Tengo una confusión tan grande en mi mente. De repente siento como si Dios no nos fuera a faltar, como si la presencia de Jesús nos alienta.. y rápidamente el recuerdo de los terribles sucesos de estos días ahogan mi fe y mi esperanza. Mi corazón está como esta madrugada, oscurecido, sombrío. ¿Qué me traerá el amanecer?

MARIA: ¿Qué nos traerá el amanecer? Si Jesús estuviera aquí diría que nos traía luz.. que todos los amaneceres traen luz.. pero ¿es verdad? ¿podría haber una luz que penetre a lo profundo del sepulcro?

(HAY UN SILENCIO DONDE SE ESCUCHAN LOS PENSAMIENTOS)

MARCOS: Debemos salir ya, se hace tarde.

MADRE: Bien, vamos, y que el Señor nos ilumine en el camino para saber lo que hay que hacer.

MARIA: Vamos, vamos.

(SE DISPONEN A SALIR CUANDO SUBITAMENTE..)

MARCOS: ¡Un momento! ¡siento pasos que se acercan!

....(Todos guardan una actitud de expectación, y ciertamente se oyen pasos que se acercan rápidamente, y tocan estruendosamente a la puerta.)

MADRE: ¡Oh Dios nuestro, ten misericordia de nosotros!

MARIA: Señor, cúmplase tu voluntad!

VOZ AFUERA: ¡Abran! ¡Abran!

MADRE: ¿Quien será a estas horas?

MARCOS: ¿Abro la puerta, madre?

MADRE: ¡Abre!

(Mientras Marcos se dispone a abrir, entra del interior RUTH, y se abraza austada a la madre)

RUTH: ¡Mamá! ¡Mamá! ¿Qué sucede?

MADRE: ¡Calma hija mía! ¡Ya veremos!

(Marcos abre la puerta quitando la ..tranca... y ..entra Pedro ..como un torbellino, con una mirada extraordinariamente fulgurante en sus ojos que contrasta con su actitud anterior. Avanza hasta mitad de escena en silencio, perdida el habla momentáneamente en la excitación de su carrera)

MADRE: ¡Pedro! ¿Qué sucede?

MARIA: ¡Pedro! ¿Tú?

MARCOS: ¡Por fin! ¡Por fin!

MADRE: —Habla, dínos! ¿Qué pasa?

MARCOS: ¿Te persiguen?

MARIA: ¿Tenemos que huir en seguida?

PEDRO: Vengo.. de la tumba.. del Maestro.. (SU VOZ ENTRECORTADA POR LA FATIGA. AFUERA EMPIEZA A ACLARAR UN POCO Y UNA DULCE MUSI-

CA SE DEJA OIR MUY SUAVEMENTE)

MADRE: ¿ De la tumba?

MARIA: ¡Ha sucedido algo! ¿Qué es, Pedro, qué es? ¡Dime!

PEDRO: He estado.. en la tumba.. ahora mismo.. y no lo puedo creer.. no lo puedo creer..

MADRE: ¿Creer qué? Dí, Pedro.

MARIA: ¿Qué ha sucedido? ¡Habla, ligero, por favor!

PEDRO: ¡El Maestro no está en la tumba!

MADRE: ¿Que dices?

MARIA: ¿Se lo han robado? ¡Oh Dios mío!

MARCOS: ¿Estás seguro, Pedro?

PEDRO: Pero ¿no comprenden ustedes? ¡El Maestro no está en la tumba! Juan y yo fuimos los dos, corriendo, asustados.. porque María Magdalena vino muy temprano a decirnos que habían quitado la piedra y que se lo habían llevado de la tumba y no sabía donde lo habían puesto. Salimos corriendo rápidamente, pero Juan llegó primero que yo y quedó junto a a piedra.. Estaba quitada la piedra, echada a un lado. Yo la ví....

MARCOS: ¿Y los guardas?

PEDRO: ¡No había ninguno de ellos por aquellos contornos! Entonces.. ¡entonces entré el sepulcro!

MADRE: ¿Qué viste allí, Pedro?

PEDRO: ¡Estaban los lienzos echados hacia un lado!

MARIA: ¡Los lienzos!

MADRE: ¿Y el sudario estaba allí también?

MARIA ¿Lo robaron también?

PEDRO: ¡El sudario estaba envuelto en un lugar aparte de los lienzos!

MARIA: ¡Oh Dios mío! ¿Cómo es posible? ¡El sudario con que cubrimos su cabeza!

MADRE: ¿Quienes habrán sido los malvados, quienes han podido cometer semejante atrocidad?

PEDRO: ¿Pero es que ustedes no comprenden?

MARIA: Yo no puedo comprender nada, Pedro.. Ya no puede suceder nada más para aumentar mi dolor sino que el cuerpo de Jesús desapareciera.. ¿Qué más podría suceder?

PEDRO: ¡María! ¡—Comprende! ¡Jesús no está en la tumba! ¡No está en la tumba!

MARIA: ¿Pero qué consuelo es eso para mí? ¿Cómo puedo calmar mi dolor hasta no buscarlo, no encontrarlo de nuevo?

(En estos momentos entra Juan por la puerta que había quedado abierta y por donde ya se ve un poco mas de la luz del amanecer. La música es un poco más fuerte que antes).

JUAN: ¡La paz con vosotros, amados! ¿Ya lo sabéis?

MARIA: ¡Oh Juan, hijo mío!

MADRE: ¡Juan! ¿Es cierto lo que dice Pedro? ¿Quien se ha robado el cuerpo de Jesús?

JUAN: ¡No se lo han robado! ¡No se lo han robado!

MARIA: Entonces.. ¡está allí! ¡está allí!

JUAN: Tampoco está allí

MARIA: ¡Tú sabes entonces donde lo han puesto?

JUAN: ¡No sé donde está ahora!

MADRE: ¿Pero qué es esto? ¿Cómo habláis en palabras tan difíciles de comprender?

PEDRO: No habéis comprendido, amadas.. Jesús.. no está en la tumba porque .. ¡está vivo!

MADRE: ¿Qué.. qué dices?

MARIA: ¿Cómo?

MARCOS: ¿Vivo?

JUAN: ¡Sí— ¡Jesús está vivo! ¡Jesus ha resucitado! ¡Jesús ha vencido a la muerte!

MADRE: ¿Jesús resucitado?

MARIA: ¿Vivo? ¿Vivo? ¡Oh Dios mío, explicadme! por favor.. No comprendo.. Mi corazón quiere estallar.. ¿Qué es lo que decís?

JUAN: Calma, madre! Escuchad con atención.. ¿Recuerdas cuando Lázaro fué resucitado por Jesús? ¿Recuerdas aquellas palabras tan llenas de misterio que dijo?

MARIA: Yo soy.. la resurrección.. y la vida.. Sí, las recuerdo.

JUAN: ¡Jesús es.. la resurrección! ¡El ha resucitado! ¡El es el Hijo de Dios!

PEDRO: Creedlo, hermanas mías.. Jesús ha vencido a la muerte.. Jesús ha vencido a la cruz.. ¡El es el Salvador del mundo!

JUAN: ¡Tenemos que verlo! ¡Hoy mismo! ¡Vamos a buscarle, vamos!

MADRE: ¡Jesús resucitado! ¡Salvador del mundo! ¡Hijo de Dios!

MARIA: ¡Hijo de Dios! ¡Salvador del mundo! ¡Salvador de mi alma! ¡Ahora comprendo por qué tenía que sufrir!¡ Ahora sé por qué tenía que derramar su sangre roja! ¡Tenía que ser! ¡Oh, mi Dios! (SE ARRODILLA AL CENTRO MIENTRAS LOS DEMAS LA MIRAN CON EXTASIS); ¡Oh, mi Dios! ¡Se han cumplido todos tus planes! ¡Gracias porque Tú me escogiste como vaso para encarnar a tu Hijo! ¡Ya no es mi hijo, Señor! ¡Soy tu sierva, nada más que tu sierva! ¡Te devuelvo a tu Hijo, Señor! ¡Que desde ahora es mi Señor, desde ahora es mi Salvador!

(Afuera la luz es más resplandeciente, ..y rompe el cántico del Aleluya de Handel, mientras ella se levanta, y todos con expectación y gozo incontenible se dirigen a la puerta, la luz de la mañana iluminando sus radiantes rostros)

A los agentes y suscriptores:

Recuerde que nuestra dirección editorial es

Apartado 372, San Germán, P. R.

Regale una suscripción a su amigo, familiar o vecino.

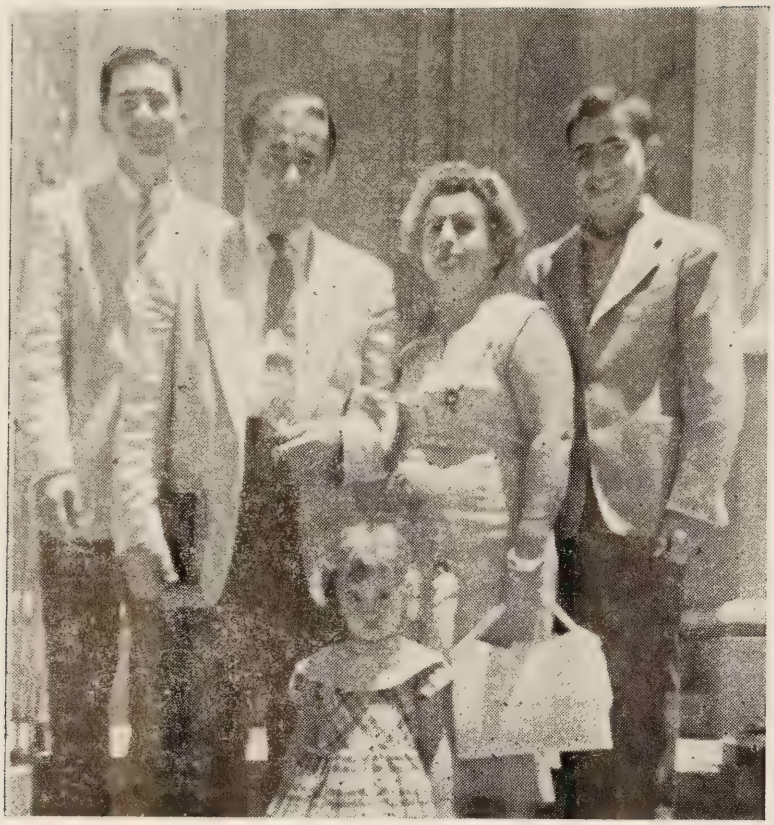

La Familia del Administrador del Seminario Evangélico de P. R. De izquierda a derecha: José Darío, José D. Nazario, su esposa Doña Rafaelita González de Nazario. Gamaliel y al frente Luz Herminia.

NOTAS VARIAS

DE LOS ANGELES

La Misión Hispana del 1342 Adams Boulevard en Los Angeles celebró el 6 de enero la fiesta de los Reyes auspiciada por la Unión femenil de la misma. Estuvo muy amena, cantándose La Borinqueña y otros cantos más de Puerto Rico, sin faltar el arroz con coco y otros antojitos puertorriqueños. Vivimos unos momentos muy felices recordando nuestra patria, y hubo un intercambio de regalos.

Virgina Flores

Presidenta Unión Femenil

DE SAN JUAN MODERNO

La Quincuagésima Octava sesión de la Conferencia Anual provisional de la Iglesia Metodista en Puerto Rico se llevaba a cabo del 28 de enero al 1 de febrero de 1959 en la Metodista de San Juan Moderno con la participación de los obispos Fred P. Corson y Frederick B. Newell.

Además de los negocios de rigor figuraba en el programa una serie de meditaciones conferenciales a cargo del Rev. Marcos A Plaud con el tema "Cristo, Fundamento y Estructura" y la celebración de las bodas de plata del Revdo. Tomás Rico Soltero, superintendente de la Iglesia Metodista en Puerto Rico, que las cumple en el ministerio de la Iglesia Metodista.

En futuras ediciones daremos más noticias de esta conferencia.

SE NECESITA UN JOVEN

SE NECESITA: Un joven que se pare recto; que se siente recto, que obre con rectitud, que hable con claridad.

Un joven que escuche atentamente cuando se le hable, que pregunte cuando no entienda, y que no pregunte sobre lo que no le importa.

Un joven cuyas uñas no tengan luto, cuyas orejas estén limpias, cuyos zapatos estén lustrosos, cuya ropa esté cepillada, cuyo cabello no esté en desorden, y cuyos dientes estén bien cuidados.

Un joven que se mueva rápidamente y con el menor ruido posible.

Un joven que se vea alegre, que tenga una sonrisa para todo el mundo y nunca esté huraño.

Un joven que sea respetuoso contodo hombre y atento con toda dama o niña.

Un joven que no fume, y que no tenga deseos de aprender a fumar tampoco.

Un joven que no abuse de otros muchachos, ni permita que otros abusen de él.

Un joven que hable con la frente alta y que hable siempre la verdad.

Un joven que prefiera perder su colocación o ser despedido de la escuela antes de decir una mentira o cometer una grosería.

Un joven que demuestre más interés en hablar buen español que en decir blasfemias e indecencias.

Un joven que no se las eche de sabio ni trate de llamar la atención.

Un joven que guste de leer buenos libros y sanos.

Un joven que se conduzca con natural desenvoltura en presencia de las niñas.

Un joven que no sea egoísta y no esté siempre hablando de sí mismo.

Un joven que sea bueno con su madre y tenga más intimidad con ella que con nadie.

Un joven cuya presencia inspire alegría.

Un joven que no sea santurrón ni pedante, sino franco, saludable, feliz, lleno de vida.

A este joven se le necesita dondequiera. La familia lo necesita, la escuela o necesita, el taller lo necesita, los muchachos y muchachas lo necesitan: todo el mundo lo necesita.

DOS LIBROS QUE CONVIENE LEER

EL DIOS DE LOS CRISTIANOS
Autor: Stephen Neill
Editorial: Casa Unida de Publicaciones, Méjico, D. F. 50 ctvs.

Hace unos cuatro años, el Concilio Misionero Internacional inició un vasto programa de publicaciones bajo el título general de "World Christian Books". El editor general de estas publicaciones es el obispo anglicano, Stephen Neill, quien acaba de hacer una jira a América Latina y durante la cual dictó una serie de conferencias en el Seminario Evangélico de Puerto Rico. En la introducción a la serie, el Obispo Neill dice "Todo Cristiano sabe que éstos son días difíciles para la iglesia. "Las creencias y cultos viejos cobran nueva vida y resistencia al evangelio. Nuevas ideologías como el comunismo traen millones de seguidores....En estos días todo cristiano tiene que ser evangelista. No es suficiente creer-es necesario también saber y entender. Desde todas partes llega el pedido por libros que ayuden al cristiano a entender su propia fe, encontrar respuestas que se formulen y saber presentar la Fe a otros. La serie de "World Christian Books" se ha planeado para responder a esta necesidad cristiana."

El primer tomo de la serie y el primero traducido al español es "El Dios de los Cristianos". En brevísima página el autor ha logrado hacer una profunda exposición del concepto cristiano de Dios. El obispo revela un dominio absoluto de las Sagradas Escrituras Sagradas y documenta su obra con abundantes citas bíblicas. Luego de la introducción, se presenta el concepto de Dios bajo cuatro aspectos: Dios es Vida, Luz, Amor y Espíritu. Dios es Vida en su carácter dinámico de Creador. Dios es luz porque se ha revelado y ha hecho conocer Su Verdad y Su Voluntad, Su Fidelidad en el Pacto y Su Justicia. Dios es Amor y lleno de gracia, misericordia y perdón, atributos que manifiestan en Su actitud hacia el hombre pecador.

Dios es Espíritu y no solamente es superior a la materia, sino una fuerza activa y poderosa en la vida de los hombres.

El Capítulo final trata de la Trinidad y trata de explicarla en términos sencillos y comprensibles. Insiste en la necesidad de empezar con el Jesús de Nazaret en todo nuestro pensamiento acerca de Dios. Omite toda referencia a la larga y difícil historia de la doctrina de la Trinidad y hace referencia a uno solo de los Padres de la iglesia, a Agustín, obispo de Hipona. Los lectores familiares con la fórmula de los Capadocios de "tres upostasis" no estarán del todo satisfechos con la interpretación algo superficial de "personas". También es notable cómo disminuyen las citas bíblicas en el último capítulo comparado con los anteriores. Todo esto puede atribuirse más bien a lo difícil que es el tema, mas bien que al escritor.

"El Dios de los Cristianos" es un valioso aporte a la literatura evangélica en castellano y merece la atención especial de todos los líderes que trabajan con jóvenes y estudiantes.

Prof. Tomás J. Liggett

FORTALECIMIENTO DE LA VIDA ESPIRITUAL
Nels F. S. Ferré
Casa Unida de Publicaciones, México, D. F. 55 centavos

La Casa Unida de Publicaciones de México ha publicado la obrita**Fortalecimiento de la Vida Espiritual** del profesor Nels F. S. Ferré, traducida del inglés por Raúl Vélez Díaz.

El contenido de este libro fue presentado en inglés ante la Convención Internacional de los Discípulos de Cristo y publicado luego por la editora Harpers

Nels F. S. Ferré es profesor de Teología Filosofíca en el Seminario Andover-Newton en Massachusetts y por algunos años enseñó en la Escuela de Religión de la Universidad de Vanderbuilt, en Nashville, Tennessee. Se le reconoce como uno de los dirigentes del pensamiento teológico protestante en los Estados Unidos. Hasta ahora ha publicado más de una docena de obras que le han ganado una reputación sólida, por la profundidad de su pensamiento y el reto que ofrecen a una vida espiritual más profunda.

Junto a sus obras de denso contenido teológico, Ferré ofrece algunos libros en los cuales se esfuerza por discutir temas de la vida cristiana en un estilo y una organización temática menos técnico y más accesible al lector laico.

Una de esas obras sencillas sin ser superficiales lo es **Fortalecimiento de la Vida Espiritual.** En cuatro apretados y jugosos capítulos nos ofrece una fórmula para el éxito de la vida espiritual; una discusión de la vida devocional personal y en familia y sus consejos para vigorizar la vida espiritual.

Adoración, trabajo y esperanza son los tres puntos de la "fórmula divina" que Ferré recomienda a "todos los que necesitan alivio para sus preocupaciones, descanso a su trabajo y paz del corazón para estar verdaderamente bien".

Al presentar el cultivo de las devociones personales como medio de fortalecimiento de la vida espiritual el autor "participa con el lector. Unas pocas insinuaciones de su experiencia personal en cuanto a como puede mejorarse la práctica de la oración. Discute algunas reglas que él llama de distensión, recordación y restauración.

Ferré explica las devociones familiares como el centro de la vida cristiana en el hogar. Sugiere varios métodos apropiados para cultivar tan valioso medio de gracia, tales como el cántico de himnos seleccionados por los distintos miembros, el acompañamiento de piano o algún instrumento musical que sea tocado por alguien en la familia, la lectura de la Biblia de manera sucesiva hasta leer libros enteros, breves momentos de discusión sobre los pasajes leídos, el uso de devocionarios como el Aposento Alto, Manantiales en el Desierto, Luz Cotidiana, y oraciones familiares sencillas en las cuales se manifieste el mutuo amor de los unos para los otros.

Como una medida saludable para vigorizar la vida espiritual el autor

recomienda el cultivo de la lectura comenzando por la Biblia y siguiendo con las vidas y los escritos de numerosos cristianos. Menciona algunos clásicos de la literatura devocional cristiana que le han ayudado. Concluye señalando sus experiencias en la vida de oración privada.

Recomendamos la lectura de esta obrita a los pastores y a los laicos en nuestras iglesias. Sabemos que les servirá como una introducción a un programa personal y familiar de devociones. A la vez les pondrá en contacto con un pensador profundo cuya vida y obra irradian piedad contagiosa e invitan a la meditación creadora.

Esperamos que tanto la Casa Unida de Publicaciones en México o La Aurora en Buenos Aires, eventualmente ofrezcan a los lectores hispanos alguna otra obra de Ferré que muy bien puede ser **Making Religion Real** o **Pillars of Christian Faith.**

Prof. Jorge Nehemías Cintrón

Librería Evangélica
Apdo. 424, Bayamón

«DECISION» PROGRAMA RADIAL

El domingo 4 de enero marcó el principio del programa "Decisión". de Billy Graham. Está siendo trasmitido en importantes emisoras y cadenas situadas en Guatemala, Cuba El Salvador, Nicaragua, Costa Rica, Puerto Rico y Panamá. Aquí en Puerto Rico el programa podrá escucharse cada domingo a las 7 A. M. por la WAPA en San Juan, a las 6 P. M. por la WKJB de Mayaguez, y a las 9:30 P M. por la WPAB de Ponce.

"Decisión" es patrocinada por la Asociación Evangelística de Billy Graham Los artistas y oradores del programa han sido presentados en los más grandes estadios y auditorios del mundo. Ellos han sido escuchados por millones en el popular programa radial en inglés "The Hour of Decision" y han sido vistos por medio de cadenas de televisión en los Estados Unidos y en otras partes del mundo.

El Dr. Billy Graham, orador mundialmente reconocido por la cristiandad evangélica, ha sido escuchado por 400,000 personas que asistieron a las reuniones llevadas a cabo en Puerto Rico, Jamaica, Barbados, Trinidad, Panamá, Costa Rica Guatemala y México. 90,000 asistieron a las reuniones en Mayaguez, Ponce y San Juan.

El Rdo. Rogelio Archilla fué el intérprete oficial en esta gira. El traduce los mensajes del Dr. Graham al castellano y los predica en "Decisión". Junto al Sr. Archilla toman parte en el programa: Ray Robles, cantante; George Beverly Shea, artista consagrado de la radio que ha estado unido al grupo del Dr. Billy Graham desde que fué fundado. También se podrán escuchar los coros que cantaron en las campañas en América Latina y en la reunión para los latinos en el Madison Square Garden de Nueva York. Además cantará Antón Marco, destacado cantante de ópera. "Decisión" presentará estos artistas y oradores en un programa de media hora de diversión seria para toda clase de oyentes. Será producido en los estudios de TIFC, "Faro del Caribe", en San José, Costa Rica, y distribuídos en Puerto Rico por la Audición Luz y Verdad, de Aibonito.

POR EL MUNDO ECUMENICO

Por: Martín Castro

Saludamos en el nuevo año a todos los hermanos evangélicos de nuestra querida isla de Puerto Rico y de fuera. Esperamos que este año sea de prosperidad en todos los aspectos para todos.

—Durante los días 26 al 30 de diciembre pasado se celebró el decimocuarto congreso de la Federación de Colegiales Cristianos de Puerto Rico con la participación de representantes de los capítulos universitarios en Río Piedras, Mayaguez, San Germán, Hospital Presbiteriano y Escuela de Medicina. Cinco días de koinonía cristiana en las montañas del Guacio en San Sebastián. En este precioso lapso de tiempo se oró, se predicó, se aprendió mucho, pero más que nada se practicó el amor cristiano, y la juventud universitaria salió preparada para defender a Cristo en nuestra isla de los peligros que se ciernen sobre el evangelio. Una nueva y dinámica directiva dirige los destinos de la FCC para este año y está constituída como sigue: Lydia Ortiz, presidenta; Daniel Rodríguez, vice-presidente; Idith Castro, secretaria; Alberto González, tesorero. Felicitamos a todos y les deseamos un año de éxitos inigualables en nombre de Cristo.

—El tercer día del año fué dedicado por las damas bautistas de Ponce a visitar distintas instituciones del área metropolitana llevando voz de consuelo a enfermos y necesitados. Fueron objeto de su visita: el Manicomio Insular, el Sanatorio, el Leprocomio y otras instituciones, impartiendo a todos el amor y gozo de sus corazones y dejando como recuerdo un bello programa impreso con escritos bíblicos y poéticos llenos de gran inspiración. Hace falta más de eso por acá, hermanos.

—Del frente Evangélico Unido nos llega la noticia de otra visita similar. Las iglesias de Río Piedras y Santurce combinaron sus fuerzas para llevar esperanza y aliento a los pacientes del Hospital Ryder de Humacao. Capitaneados por los dinámicos reverendos Rivera de Río Piedras y Orengo de Santurce llevaron a cada habitación palabra de oración y cánticos de alabanza. Estamos seguros de que todos quedaron grandemente edificados ante tan bella experiencia. Hermoso ejemplo de **diakonía** cristiana.

Y el año 1959 se vislumbra como uno de gran actividad evangélica a juzgar por lo interesante que ha estado su comienzo. La Fraternidad de Universitarios Evangélicos de Río Piedras se empeñó en fundar una casa capitular y lo ha logrado. Con la ayuda de muchas fuentes cooperadoras y la oración y esfuerzo audaz de Roberto Morales, Daniel Rodríguez, Peter Bonilla y un número de luchadores han establecido su casa en Mariana Bracetti No. 55 en Río Piedras. En hora buena.

Felicitamos desde esta columna al hermano Roberto Morales y esposa por el advenimiento de su hermosa niña el 6 de enero

Hasta pronto.

MARTIN CASTRO

GRAFICAS DE LA ASAMBLEA DEL CONCILIO EN AGUADILLA, OCTUBRE DEL 1958

Samuel de la Rosa dirige sesión

Dr. Arrastía presenta su tema

Dr. Rodríguez pide la palabra

Angel Luis Jaime discute un punto

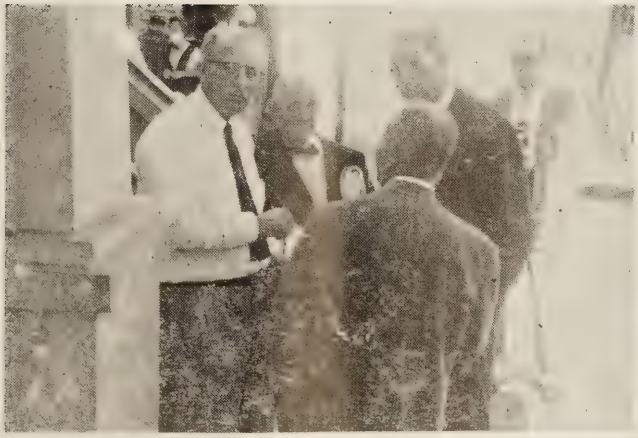

Un descanso entre sesiones

El almuerzo de los graduados del Seminario

(Fotos de Carlos Rosa Guzmán)

ASAMBLEA DEL CONCILIO MISIONERO INTERNACIONAL EN AFRICA

Hace un año se celebró en Ghana, Africa la asamblea del Concilio Internacional Misionero. Los que han seguido la historia de este cuerpo pensarán en Jerusalem (1928), Madrás (1938), Whitby (1947), y Willingen (1952). Ghana hace el número cinco de las asambleas del Concilio. Puerto Rico ha tenido representación en todas desde Madrás hasta Ghana. En esta última fué nuestro representante el Dr. Aaron F. Webber.

El tema de esta asamblea fué: "La Misión Cristiana para esta hora". Una idea del alcance de dicho tema se puede derivar de los tópicos estudiados en cinco grupos: 1- el Testimonio Cristiano en la Sociedad y la Nación; 2- La Iglesia Cristiana frente al Llamado Misionero; 3- La Iglesia Cristiana y las Religiones no Cristianas; 4- El lugar y la Función del Misionero; 5- ¿Qué significa "Asociación en obediencia"? ("Partnership in Obedience", la frase clave de Whitby)

Todo se orientó con un profundo sentido de responsabilidad para que el mensaje de Cristo alcance los pueblos y las almas. Se nota una marcada tendencia a borrar la distinción entre iglesias "más antiguas" y otras "más jóvenes", y se promueve el concepto de que las áreas que reciben misioneros y ayuda misionera deben a su vez enviar misioneros más adelante a otras áreas.

INTEGRACION

El asunto de negocios que más ocupó la atención de la Asamblea fué la recomendación de que se llevará a efecto la integración del Concilio Internacional Misionero con el Concilio Mundial de Iglesias, habiéndose aprobado en principio. Cada concilio integrante ha de formar a más tardar para el 30 de abril de 1959 su opinión sobre el plan, cuya estructura final será presentada nuevamente a los concilios locales a principios del 1960. Nuestro Concilio en la isla puede hacer una contribución positiva a la causa misionera si estudia al fondo este plan y expresa a tiempo sus sugestiones y opinión sobre la idea de integración.

FONDO PRO EDUCACION TEOLOGICA

Otro asunto de gran importancia para la obra misionera fué la oferta de dos millones de dólares hecha por el Sr. Juan D. Rockefeller, hijo para establecer un fondo pro Educación Teológica, a condición, entre otras, de que las Juntas Misioneras en los Estados Unidos contribuyan con otros $2,000,000. Cumplida esta condición se estableció el Comité del Fondo pro Educación Teológica para administrar este fondo según las reglas establecidas.

EL DELEGADO DE PUERTO RICO

El representante del Concilio Evangélico de Puerto Rico, además de participar en las sesiones plenarias fué miembro de uno de los grupos el que estudió "El Testimonio Cristiano en la Sociedad y la Nación" y en el comité que trató del programa de estudios del Concilio Internacional.

ASUNTOS DE INTERES ESPECIAL PARA PUERTO RICO

Muy desde el principio de la Asamblea llegué a la conclusión de que la América Latina estaba muy al margen de la gran mayoría de los asuntos del Concilio. Todo se orientaba pensando en Asia, las islas del Pacífico y el Africa No se planeaba para América ni se consideraba a la América Latina en los asuntos, a no ser como un pálido resplandor crepuscular Opino que la pobre participación se debe a por lo menos tres factores:

1- No existe una voz expresiva de los intereses y anhelos de la América Latina. No hay una conciencia regional como la hay en Asia y por lo menos en regiones de Africa. Las conferencias en América Latina han sido algo esporádicas y un tanto limitadas en representación. Ahora mismo había un solo representante de la América del Sur.

2- El Concilio Internacional surgió a la vida entre los grupos que trabajan en Asia y Africa.

3- Se mira la obra en América Latina como algo diferente. Aquí no se cree que haya paganos.

No creo que lo más importante sea levantar un clamor buscando reconocimiento. Es urgente promover más relaciones entre los concilios en América y con grupos afines aunque no estén afiliados a los concilios. Tenemos que dar a conocer nuestra obra.

Memorándum a la asamblea

Los delegados y consejeros de la América Latina, representando cuatro concilios de las iglesias jóvenes, sometimos un documento a la Asamblea donde, en primer lugar, expresamos nuestra gratitud al Concilio por su cooperación en la Consulta del Caribe. especialmente las aportaciones de los Dres. Carlos Ranson, Juan Decker y Ernesto Bingle. En segundo lugar, mostramos nuestra satisfacción por el hecho de que el Concilio está estudiando la posibilidad de establecer una secretaría regional para esta área, y se informó que se está planeando una conferencia general para toda la América Latina para el 1959 o 1960. Se sugirió que alguien de la Secretaría General sirviera temporalmente para promover contactos y relaciones entre las iglesias y concilios de la América Latina, y se solicitó que se incluyera nuestra área en los estudios que hará el Concilio, expresando la esperanza de que la América Latina sea considerada para inclusión en los planes de avance en la educación teológica.

El memorándum se recibió con gran entusiasmo por la asamblea y sus lideres, y tomó acción en el sentido de asegurar a todos los interesados de que el Concilio Internacional estará presto a cooperar con los concilios nacionales y otros organismos de la América Latina en llevar a efecto el proyecto de la Conferencia de la América Latina. También se incluyó en las recomendaciones sobre el Programa de Estudios un estudio que se realizará en América Latina.

Conferencia para América Latina

Segun me han informado, la última

(Pasa a la pág. 28)

CONVENCION MUNDIAL DE EDUCACION CRISTIANA

Nuestro delegado a la Convención Mundial de Educación Cristiana celebrada en el Japón el verano pasado fué el Dr. Angel Luis Seda, quien con su esposa participó de las tres grandes actividades relacionadas con esta gran convención, a saber: (1) el Instituto de Educación Cristiana celebrado del 19 de julio al 1 de agosto en Nishinomiya, a 350 millas de Tokyo; (2) la Asamblea del Concilio Mundial de Educación Cristiana celebrada en Atami; y (3) la convención mundial celebrada en Tokyo. Los periódicos japoneses proclamaron esta convención como "la reunión cristiana más grande que haya celebrado en Asia", "la reunión internacional más grande de clase alguna celebrada en Tokyo", y "la reunión más grande de líderes cristianos que jamás se había celebrado en un país no cristiano". Hubo más de 5,000 educadores cristianos de 63 países del mundo. Una autoridad dijo: 'Acabamos de participar en la reunión más significativa del siglo veinte".

En la primera actividad, el Instituto, hubo 280 delegados de 60 países, reunidos en dos colegios y una universidad cristianos en Nishinomiya. El énfasis fué en los programas de la Iglesia para la Escuela Dominical, el adiestramiento de liderato y la preparación de currículos de áreas. Una de las actividades sociales en esa ocasión fué la comida con el alcalde de la ciudad, que ha sido motivo de publicidad en la isla y en Estados Unidos. Una experiencia que deseamos enfatizar es la de haber predicado en una de las iglesias de Osaka el domingo de la primer semana, sirviendo de intérprete del inglés al japonés el Rdo. Kobayashi, ministro japonés que estudió en Nueva York y visitó a Puerto Rico hace dos años.

Fué en Atami, bella ciudad costanera, donde se celebró la segunda actividad, la reunión de la Asamblea del Concilio Mundial, donde tuvimos la experiencia de observar de cerca las típicas costumbres japonesas, ocupando habitaciones en un hotel japonés donde dormíamos sobre cojines en el piso.

Pero fué en Tokyo donde llegó a su clímax la gran experiencia. Las sesiones educativas diurnas se celebraron en los edificios de la Universidad Aoyama Gakium, pero las grandes concentraciones nocturnas eran celebradas en el Estadio Nacional, donde se unían a los 5,000 delegados numerosas delegaciones de las iglesias de Tokyo y pueblos limítrofes.

Un sábado se llevó a cabo una gran concentración de escuelas bíblicas con la participación de diez mil niños y jovencitos de todo el país, destacándose un coro de más de 300 voces que ganó muchos aplausos de la concurrencia.

Otro momento cumbre fué la presentación del Libro de la Amistad Mundial, regalo a Japón de casi todas las naciones representadas en el Concilio, para sus bibliotecas cristianas. Cada país envió dos representantes a la presentación de los libros y de la ofrenda, y el acto de entrega hizo derramar lágrimas de emoción.

Oradores internacionales tales como el obispo Otto Dibelius, de Alemania, el Dr. Báez Carmago, de México, el Rdo. Christian Baeta, de Ghana, el Dr. Gerald E. Knoff, de Estados Unidos, y el Rdo John Havea, de Tonga, participaron en las actividades noc-

Delegados Latinoamericanos al Japón

Vista de la Convención de Educación Cristiana en Japón

turnas. No pudo faltar el insigne cristiano japonés Dr. Toyohiko Kagawa. El lema de la Convención, "Cristo es el Camino, la Verdad y la Vida" lucía prominentemente en una gran variedad de sitios por la ciudad.

El Dr. Nelson Chappel, secretario general del Concilio Mundial de Educación Cristiana, habló ante la asamblea sobre el proyecto de un "team" internacional que habrá de ayudar en la preparación de liderato para educación cristiana en los países que lo soliciten. Puerto Rico está incluído en ese proyecto.

Entre las recomendaciones que surgieron de las distintas sesiones y grupos de estudio de la convención están las siguientes: (1) organizar un grupo de especialistas en currículo para cooperar con los líderes de las distintas áreas del mundo que los soliciten; (2) producir láminas y otros materiales apropiados para la enseñanza bíblica en los distintos países; (3) adiestrar líderes de juventud y enfatizar la importancia del ministro en la educación cristiana; (4) utilizar los delegados a la Convención en institutos regionales donde se continúen y extiendan los resultados logrados en la asamblea; (5) y fomentar un mayor acercamiento entre las áreas representadas en la Convención a través de visitas de los delegados a otros países. El Dr. Chappel secretario general, incluirá a Puerto Rico en su itinerario de visitas el próximo año en esta área del mundo.

Una edición especial de la revista del Concilio Mundial incluirá mucha información sobre los trabajos de la Convención, y podrá ordenarse a las oficinas de Nueva York. Podemos ayudar a conseguir copias para los que estén interesados.

Queremos agradecer de todo corazón el honor que se nos concedió al designársenos para representar a Puerto Rico en esta magna convención mundial de Educación Cristiana.

Angel Luis Seda

(Viene de la pág. 26)

conferencia celebrada en Buenos Aires dejó responsable de los contactos preliminares para una próxima conferencia al Concilio de la Región del Plata. Había una tendencia bastante marcada a favor del Brasil como sede de esta conferencia. Los delegados de América Latina en Ghana resolvimos pedir a Luis Odell que pasara por el Brasil para saber definitivamente si ellos deseaban la conferencia. El Sr. Odell fué al Brasil y recibió una respuesta positiva, siempre y cuando fuera en el 1960 y no en el 1959, debido a que ellos en el 59 están celebrando un aniversario de gran importancia.

Aaron F. Webber

LA VIÑA DEL SEÑOR

NOTICIAS DE LAS IGLESIAS

PRIMERA IGLESIA BAUTISTA DE PONCE

Rdo. Hipólito Cotto Reyes. Pasó un par de semanas con nosotros el Rdo. Hipólito Cotto Reyes y su esposa doña Belén. La compañía de estos hermanos que tanto amamos fue una agradable experiencia.

Aniversario. Los días 15 al 21 de noviembre celebró nuestra iglesia su quincuagésimo noveno aniversario. El Dr. Tomas J. Liggett, presidente del Seminario Evangélico de P R., predicó el sermón de aniversario el 21 de noviembre También celebró su aniversario la Unión de Jóvenes Bautistas de Ponce, con un mensaje por el Rdo. Osvaldo Malavé, pastor de la Iglesia Evangélica Unida.

Campaña Evangelística. Durante los últimos meses del año la iglesia se preparaba para una cruzada evangelística. Participaron en esta campaña miembros de la iglesia, el Sr. Félix M. Cintrón, presidente de la Convención Bautista de Puerto Rico; el Rdo. Oscar Rodríguez, nuestro Secretario Ejecutivo, y el pastor, Rdo. Bartolomé Cotto Reyes. La campaña se llevó a cabo en hogares de personas interesadas y en el templo. Hemos tenido muy buenos resultados.

Continentales. Los servicios que celebran en inglés el grupo de hermanos continentales aumenta su asistencia. La capilla A. B. Rudd en la nueva planta resulta ya pequeña para este activo grupo.

Biblioteca. Nuestra iglesia organiza la biblioteca AbelardoM. Díaz Morales, que estará al servicio de la iglesia, sus organizaciones, la escuela de la iglesia y la comunidad. Se ha dedicado un local preparado para salón de lectura y biblioteca. Aceptamos donativos de buenos libros que tengan valor educativo.

Corresponsal

IGLESIA BAUTISTA DE OROCOVIS

Más de 150 personas se reunieron para la gloriosa inauguración de la capilla en el barrio Culebras de este pueblo, construída por los esfuerzos de los hermanos de esta iglesia con la dirección del Rdo. Basilio Carmona. El acto terminó con un almuerzo fraternal. Queremos agradecer de todo corazón a todos los activos hermanos que cooperaron para esta noble causa, pero muy especialmente a los hermanos Víctor Morales, Alfredo Torres, Eliezer Jiménez, Edelmiro Berríos, Josefina Morales, y los hermanos Moisés y Don Monche, como cariñosamente le llamamos, miembros de la Iglesia Pentecostal, que fueron los carpinteros. Dios sea el que premie a estos hermanos y muchos más que merecen nuestro eterno agradecimiento.

Fué a morar con el Señor la hermana Francisca González, miembro fiel y columna de nuestra iglesia, el 5 de diciembre de 1958, a los 77 años de edad. Nos unimos al dolor de esta familia, muy querida en toda esta comunidad.

Continúa nuestra iglesia muy activa llevando el evangelio al pueblo y a hogares inconversos. Que Dios nos ayude siempre a dar luz a este pueblo ciego, sin avergonzarnos del Evangelio, que es potencia de Dios para todo el que cree.

Hemos organizado un Club de Niños Cristianos bajo la dirección de la Sra. Carmona reuniéndose los sábados por la tarde. Hay mucho gozo y entusiamo en estas reuniones para servir al Señor.

V. G. C.

IGLESIA EVANGELICA UNIDA DEL REPARTO METROPOLITANO

Dinamismo de nuestra juventud. Nuestra sociedad de jóvenes demostró su dinamismo desplegando una serie de actividades que resultaron en la construcción de una cancha de baloncesto, la cual nos ofrece un lugar para realizar tanto las actividades atléticas como las reuniones sociales de nuestra iglesia. Allí se celebró en cristiana camaradería la fiesta de Halloween. Allí también, bajo un cielo claro y una luna esplendorosa, se coronó el 28 de noviembre pasado a Su Majestad Lilia María Primera Reina de Simpatía. Lilia María Oliveras pertenece a la sociedad de jóvenes de esta iglesia. Muchos miembros de diferentes iglesias y amigos de la comunidad concurrieron a este simpático acto.

Día del Pastor. Por segunda vez celebró nuestra iglesia el Día del Pastor, aprovechándose la ocasión para celebrar el cumpleaños de nuestro pastor, Rdo. Avelino Robles, el 11 de noviembre. Después de unas palabras dedicatorias del acto pronunciadas por el Sr. Damían Dávila en las que presentó la responsabilidad y la vida sacrificada del pastor de una iglesia, pasamos a un programita social variado e interesante. La Sra. Guadalupe Ríos viuda de Robles habló sobre el papel que desempeña la esposa del pastor en el éxito de su misión pastoral. Hubo elogios para la Sra. Adela Méndez de Robles, esposa de nuestro pastor, que fué también objeto de presentes.

Daniel de Jesús López
Corresponsal

TERCERA IGLESIA PRESBITERIANA DE MAYAGUEZ

El viernes 19 de diciembre se celebró el cumpleaños del pastor Rdo. P. Almodóvar, quien cumplió 53 años de edad, 35 de los cuales ha servido al Señor. Con tal motivo las organizaciones de esta iglesia le ofrecieron una amena fiestecita y regalos.

El coro, dirigido por la profesora doña Loida Figueroa, cantó algunos himnos navideños a los enfermos del Sanatorio Antituberculoso de Mayaguez. El Rdo Juan Bidot presentó un mensaje sobre el significado de la Navidad basado en Isaías 61, obsequiando luego algunas Biblias para los enfermos.

El domingo 21 de diciembre se verificó la reunión congregacional para elegir ancianos y diáconos según el plan rotativo. Fueron electos para ancianos gobernantes los hermanos Leonor Ríos de Sánchez, Marcos Miranda y Angel Ortiz, y para diáconos Eilín

Olivieri de Candelario y Vicente Vázquez. ,

Con gran éxito se presentó el drama "El Cuarto Vacante" el Día de Navidad, ante una concurrencia que apreció el mensaje de este drama. Igualmente concurridos han sido los asaltos navideños celebrados durante la temporada en distintos hogares de nuestra congregación.

Angel Ortiz

IGLESIAS PRESBITERIANAS EN AGUADILLA

La Primera Iglesia Presbiteriana de Aguadilla, que dirige el Rdo. Franklin D. Montalvo, presentó en Navidad el drama "¿Dónde estás?" original del profesor Ismael Hidalgo miembro y líder de esta iglesia.

En el barrio Caimital, donde dirige el trabajo de escuela bíblica el líder laico Don Salvador González Cardona y la profesora Pilar G. López, se ha organizado un comité de trabajo social cristiano, compuesto por las Sras. Adela Dávila, Angela Alma, Gloria Crespo, las Srtas. Matilde Marrero, Hilda E. Nieves, Olga Y. Alma, Carmín Ferrer, Monserrate Medina y el Sr. González Cardona, que hace su trabajo visitando a los distintos hogares. Pronto se inaugurará en este barrio una capilla.

En la Iglesia Presbiteriana del Higuey, que dirige el seminarista don Jorge Acevedo, se presentó el drama "La Estrella Entristecida". Muy recordada es la actuación especial del hermano Alfredo Rosa.

Siguen muy activas las escuelas de extensión en el barrio Corea, bajo la dirección de don Juan García y esposa, y en la calle Mercado, a cargo de la Sra. Cuellas.

La nueva superintendenta de la Escuela Bíblica es la profesora Aida Roldán de González

Constituyó un gran acontecimiento la celebración de los esponsales de nuestra hermana Sonia G. Miranda y el joven Damián Vélez, de Mayaguez. Han establecido su residencia aquí en Aguadilla Ambos trabajan como profesores de Escuelas Públicas, habiéndose graduado en el verano en la Universidad Interamericana.

Salvador González Cardona

IGLESIA PRESBITERIANA EN ARECIBO

El hermano don José P. Castro Arroyo pasó a vida eterna el viernes 12 de diciembre de 1958. Se le celebró el servicio fúnebre en nuestro templo y se llevó a Aguadilla donde se le dió cristiana sepultura. Don Pepe fue un gran líder evangélico durante muchos años. Por más de medio siglo dió testimonio de su fe y tuvo a orgullo ser presbiteriano. Ha muerto un anciano de nuestra iglesia, ha caído un soldado, pero ha caído en buena lid y Dios le ha recompensado.

En Nochebuena fué presentado el programa especial de Navidad, cuando subió a escena el drama "El Final de la Jornada" escrito por el Rdo. Samuel J. Vélez. El esfuerzo artístico de los muchachos fue muy bien apreciado por la congregación.

La Universidad Interamericana inauguró oficialmente sus cursos de extensión en Arecibo con un regio programa cívico y cultural el viernes 12 de diciembre. Esta iglesia estuvo resentada por el pastor, Rdo. Luis Angel Toro, y varios líderes de la congregación que tomaron parte en el programa. Se le agradece a los esposos Bonilla el haber prestado el piano que se usó en el concierto de inauguración. Todos sabemos que la Universidad Interamericana es presbiteriana Estamos muy orgullosos de ella y la repaldamos porque es nuestra y de todo el pueblo que la necesite sin distingo de religión y clase alguna. Fué muy bueno el discurso del ingeniero don Justo Méndez.

La Masa Coral Evangélica del Distrito de Arecibo bajo la dirección del Rdo. Luis Angel Toro llevó un programa de música religiosa navideña a ocho iglesias del distrito del 26 al 30 de diciembre. Setenta voces de casi todas las iglesias del distrito forman este coro interdenominacional.

IGLESIA EVANGELICA UNIDA DE FAJARDO

La Sra. María I. de Rosario obsequió a su esposo, el Sr. Carlos Rosario con una hermosa niñita que responde al nombre de Maribel que nació el 8 de diciembre pasado, pesando 8 libras. "De los tales es el Reino de los cielos".

Tras penosa y larga enfermedad pasó con el Señor el que fue fiel y consagrado hermano Maximino Mateo a la edad de 68 años. El acto mortuorio fué una verdadera demostración del amor y cariño que se le tenía. Igual suerte le ocurrió a la hermana Taní Vda. Vidal, que toda su vida fue un verdadero dechado de consagración a la causa del Señor.

El viernes 19 de diciembre se celebró en esta iglesia un acto memorial en recuerdo del Rdo. John Eduard, primer pastor evangélico que mandó la Asociación Misionera Americana a fines del 1889. Previa invitación del Rdo. Serafín García estuvieron presentes los siguientes obreros: Carlos Pilar González, Juan Robles hijo, Srta. María Robles, Víctor Pabón, Avelino Robles, Manuel Martínez Rechani,, Julio Jaime, Angel Luis Jaime, presidente del Concilio y de la Juventud Cristiana, y Gilberto Robles, Secretario ejecutivo de nuestra denominación. Hablaron breves palabras la Srta. María Robles, misionera en el Ryder de Humacao, Angel Luis Jaime, quien dijo: "Cuando se encuentra al Señor es fácil encontrarnos unos a otros". Cerró el acto el Rdo. Juan Robles hijo quien convivió y conoció personalmente al Rdo. Eduard, e hizo un breve pero concienzudo análisis de ese consagrado siervo de Dios desde que comenzó su obra ministerial en Fajardo hasta que murió en 1902. Su hija Minín también estuvo presente.

El 27 de diciembre se unieron en santo matrimonio en esta iglesia la Srta. Julia Hernández, miembro del coro por muchos años y muy cooperadora en la iglesia, con el joven José Robinson Rodríguez. También el Sr. José Guzmán Morales se unió en lazo matrimonial con la que es hoy su esposa Sra. Carmen de Guzmán Morales en la Iglesia Mission Board de Santurce.

A través de un importante programa preparado al efecto por el Rdo. Serafín García y el Comité de Programa presidido por la Sra. María I. Dones de Rosario se esperó la llegada del nuevo año en la iglesia, donde se celebró la Santa Cena, se recibieron 14 nuevos miembros, y hubo mensajes y testimonios, todos en amena camaradería cristiana y gratitud a Dios.

Alejandro Calderón

PRIMERA IGLESIA BAUTISTA DE PLAYA DE PONCE

OBITO- El día 17 de diciembre pasó a morar con el Señor la hermana Damiana Tul después de una corta enfermedad. Ofició en la ceremonia fúnebre nuestro pastor.

ULTIMO SERVICIO EN RUINAS DE NUESTRO TEMPLO. El domingo 14 de diciembre de 1958, se llevó a cabo el último servicio en las ruinas de lo que fué nuestra vieja casa de oración. Tuvimos el privilegio de tener con nosotros para traernos el mensaje, el querido hermano don Rafael J. Rodríguez. Su mensaje fué uno de gran aliento e inspiración.

PRIMER SERVICIO EN EL "RANCHO BAUTISTA". El domingo 21 se celebró el primer servicio en un ranchón habilitado para el uso de nuestra iglesia. En la ocasión nos predicó un poderoso e inspirador sermón el hermano Félix M. Cintrón, Presidente de la Convención Bautista de Puerto Rico. Fué el hermano Cintrón quien bautizó con el nombre de "Rancho Bautista nuestro nuevo sitio de adoración.

ANIVERSARIO. Los actos de aniversario de nuestra iglesia resultaron muy simpáticos ya que casi todos los servicios se celebraron en las ruinas. La escuela bíblica de aniversario en el Teatro Miramar alcanzó una asistencia de más de 500 personas. Cooperaron con sus mensajes en esta fiesta espiritual los Rdos. Florentino Santana, Oscar Rodríguez, Fidel Mercado y Angel Luis Gutiérrez, y el hermano don Rafael J. Rodríguez.

NEGROLOGICA. En la ciudad de Nueva York se fué con el Señor nuestra hermana Ramona Picó de Quirós, madre de Julio Quirós, miembro de nuestra iglesia. Nuestra condolencia a los familiares que lloran su ausencia.

JUAN ORTIZ BERMEJO

SEGUNDA IGLESIA BAUTISTA DE RIO PIEDRAS

Bajo la dirección de Daniel Figueroa fué electa la siguiente directiva para los jóvenes: Presidente, Angel M. Mundo; vice-presidente, Máximo León; secretaria, Ruth Lydia Quiñones; Tesorera, Erundina Rivera; corresponsal, Isabel Díaz Tirado; Vocales: Rosa Sánchez, Esperanza García, Nydia Motta y Daniel Motta.

Isabel Díaz Tirado

DESDE NUEVA YORK

IGLESIA BAUTISTA MISIONERA DEL BRONX

La nueva directiva que trabajará junto a nuestro pastor, Rdo. Casimiro Cabán, es la siguiente: Tesorero, Luis Figueroa; Secretaria, Laura Ortiz; Síndicos: Julio Cardona, Santos Martínez, José Morales, Luis Figueroa y Justa Galán; Diáconos y diaconisas, Santos Martínez, Laura Ortiz, Mercedes Robles, Justa Galán, José Morales; Superintendente de Escuela Bíblica, Laura Ortiz y secretario, Julio Cardona.

Nuestra iglesia sigue activa en su trabajo misionero y esperamos con la ayuda del Señor acrecentar el número de fieles de la iglesia.

Recomendamos a los pastores en Puerto Rico den la dirección de nuestra iglesia a aquellos hermanos que vienen a Nueva York. Aquí estamos para servirle en todo lo que podamos. Nuestro pastor, el Rdo. Cabán, sigue dinámico en el trabajo y se vislumbra un horizonte lleno de alegría y prosperidad para nuestra iglesia. Nuestra dirección es esta: Iglesia Bautista Misionera, 860 E 156 St., Bronx, N. Y.

Laura Ortiz

DE LA ASOCIACION HIJOS DE PATILLAS

..**"El día 18 de noviembre del 1958 falleció en Nueva York el Sr. Virgilio** Rodríguez residente por largos años en la metrópoli, y para la fecha de su fallecimiento Sargento de armas en la directiva de la Asociación Hijos de Patillas, Inc., en cuya agrupación gozaba del aprecio de sus compueblanos que la integran. El sepelio fue el sábado 22 del mismo mes en el cementerio Evergreen de Brooklyn. Le sobreviven su madre, doña Gabriela Rodríguez, sus hijos James, Dierma y Gilbert, sus hermanas Emma, Esther y Juanita, su tío don Paulino Rodríguez, su prometida, Miss Lydia Ochoa Valles y otros.

Félix Laboy

BAUTISMOS

En la South Congregational Church de Brooklyn recibieron las aguas bautismales el domingo 21 de diciembre los niñitos José Ernesto González Vélez y Priscilla Ruth Nieves Vélez, nietecitos de la Sra María Santiago Viuda de Vélez, residente en Brooklyn desde hace varios años con sus hijas Priscila y Elvira. Ofició en el acto el Rdo. Alvin D. Kauffman La Sra. Vélez es viuda del Rdo. José Vélez Ortiz, ministro presbiteriano fallecido en Puerto Rico en 1941, y madre del Rdo. Samuel J. Velez, actual director del PUERTO RICO EVANGELICO.

DESDE NUEVA YORK

La Primera Iglesia Bautista del Bronx situada al 786 Este de la calle 161, la cual pastorea el Rdo. Erasmo Bernier, celebró su sexto aniversario del 11 al 18 de enero. Fué una semana de ricas bendiciones. Inició el aniversario el Rdo. Fernando Rivera, siguiendo durante la semana los Rdos. Mario D. Orive, Florencio Santiago, Adolfo Camacho, y terminando el 18 el Rdo Rubén Lores. Hubo además reuniones de oración, actos fraternales y entrega de regalos con el recuento de la historia de la iglesia.

Es nuestro anhelo dar un fraternal saludo a los hermanos en la fe y pedir vuestras oraciones para nuestra obra aquí en el Bronx.

Tomasa Rivera

Nota de Duelo

La señora Susana R. Rosa, madre amantísima del Rdo. Celio Rosa, pasó a morar con el Señor el día 21 de noviembre pasado. El acto de sepelio fué una demostración de lo que esta noble matrona era en su comunidad de Yuquiyú, de donde son naturales esta familia, y también del circuito pastoral que atiende su hijo el Rdo. Celio Rosa, Quebrada Seca, Daguao y Aguas Claras.

Hubo demostraciones a través de ofrendas florales, tarjetas, telegramas y con la asistencia al sepelio de más de 100 automóviles en procesión desde Quebrada Seca en Ceiba hasta el cementerio de Luquillo, donde recibió cristiana sepultura. Más de quince ministros participaron en las ceremonias fúnebres.

Que Dios envíe su consuelo y paz sobre sus hijos, el Rdo. Celio Rosa, Juanita, Herminio y Benjamin.

FEDERACION DE COLEGIALES CRISTIANOS CELEBRA ASAMBLEA GUACIO

En las frescas colinas del Proyecto Guacio entre Las Marías y San Sebastián se celebró durante los días 26 al 30 de diciembre del 1958 el Décimo Cuarto congreso de la Federación de Colegiales Cristianos de Puerto Rico

Esta Federación, afiliada al Concilio Evangélico de Puerto Rico y miembro de la Federación Mundial de Estudiantes Cristianos, tiene los siguientes capítulos en la isla: Fraternidad de Universitarios Evangélicos en la Universidad Estatal, Asociación de Colegiales Evangélicos del Colegio de Agricultura, Fraternidad de Jóvenes Cristianos de la Universidad Interamericana, Fraternidad Westminster de la Escuela de Enfermeras del Hospital Presbiteriano, Concilio de Estudiantes del Seminario Evangélico y Fraternidad de Estudiantes Evangélicos de la Escuela de Medicina.

Bajo la presidencia de Martín Castro se llevaron a cabo los trabajos en un ambiente de camaradería. El programa fué muy variado, incluyendo devocionales, estudios bíblicos, conferencias, discusiones, recreación, películas, jiras y actividades evangelísticas.

El Sr. Samuel Silva profesor universitario, presentó una estimulante conferencia bajo el título "Vida y Misión de la Iglesia" donde explicó el cuadro de transformación social que ha tenido nuestro pueblo desde el 1930 señalando la imperiosa necesidad que tiene la Iglesia de estar al día en el enfoque de los problemas so pena de quedarse atrás y desaparecer.

El periodista Samuel E. de la Rosa dió una magistral charla sobre sus experiencias en India, ilustrada con fotografías tomadas durante su viaje al otro lado del mundo.

El profesor Puig presentó el punto de vista pedagógico y psicológico de la misión del estudiante en la Universidad.

El Dr. Angel Luis Seda dió sus impresiones sobre su viaje al Japón en el pasado verano.

Los estudios bíblicos se desarrollaron alrededor de las experiencias personales de Pedro con Cristo y su transformación a través de su vida. Dirigieron los mismos el profesor y Dr. Rafael García Mely y el Rdo. Samuel J. Vélez Santiago, de la Universidad Interamericana. Se dirigieron a los estudiantes en sendos mensajes los Reverendos Samuel Corchado y Donald Dod, en dos ocasiones diferentes. Los servicios matutinos fueron de verdadera inspiración bajo el liderato del Dr. Rafael García Mely.

Se presentaron varias películas religiosas, y el personal del proyecto Guacio ofreció una conferencia con vistas en colores sobre el programa que se realiza en este centro de servicio cristiano.

El Sr. Wayne Bragg se dirigió a la asamblea explicando los alcances de la Inter-Varsity Fellowship, grupo paralelo al de la Federación Mundial de Estudiantes Cristianos, provocando movidas discusiones.

En la cancha del proyecto hubo una alegre noche social junto a varios miembros del grupo de voluntarios, con varios juegos folklóricos. Hubo también una fogata a cuya luz se cantó, se recitó y se hicieron dramatizaciones espontáneas de gran hilaridad.

Pero la actividad cumbre quizá fué la experiencia de sabor evangelístico del domingo 28 por la tarde, cuando unos seis grupos tomaron distintas rutas por los montes y valles alrededor del Guacio junto a los voluntarios del proyecto, visitaron hogares y dirigieron escuelas bíblicas y servicios de predicación. Al regresar por la tarde contaron sus experiencias en un memorable servicio de testimonios.

La nueva directiva electa es la siguiente: presidenta, Srta. Lydia Ortiz; vicepresidente, Daniel Rodríguez; Secretaria, Srta. Edith Castro; Tesorero, Alberto González, El presidente saliente, Martín Castro, recibió una calurosa ovación como muestra de agradecimiento por su labor este año. También se recordó a la Srta. Ana Inés Braulio, quien por cinco años fué secretaria general, y cursa ahora estudios postgraduados en Chicago. Para sucederla en el cargo de secretariado general se nombró al Rdo. Samuel J. Vélez Santiago, y al Dr. Rafael García Mely como secretario general asociado. La próxima asamblea se celebrará en Jayuya.

Hubo varias resoluciones para fortalecer el trabajo de los capítulos, y las distintas delegaciones se reunieron antes de partir para desarrollar las ideas discutidas en asamblea aquí. Se solicitó del Rdo. Vélez que prestara atención al grupo estudiantil del Colegio de Agricultura.

Se echó de menos el periódico de la conferencia, pero las cámaras fotográficas hicieron su agosto, y el grupo familiar se desparramó en fraternal alegría el martes 30 esperando encontrarse nuevamente el año próximo y luchar mientras tanto porque cada capítulo continúe en actividad constante en el nombre del Señor Jesucristo.

Un asistente

Nota Social

Formalizaron su pacto de amor los jóvenes presbiterianos Jenny Ruth López y Aníbal Vélez, de la Iglesia Presbiteriana de Hato Rey. La señorita López, estudiante de economía doméstica, es hija de don Rafael López, líder evangélico y prominente miembro del Departamento de Instrucción, y doña Rafaela Nazario de López. Aníbal es un líder de la Fraternidad Westminster del Presbiterio de Puerto Rico, cuyo delegado fué en Grinell hace dos años. Estudia su cuarto año en el Colegio de Ciencias Sociales de la Universidad. Son sus padres los señores Raúl Vélez y Loida Rodríguez de Vélez, residentes en Roosevelt.

ACTIVIDADES ESPECIALES

VISITA DE DAMAS EVANGELICAS DE N. Y.

El 5 de enero arribaron a Ponce 45 damas evangélicas residentes en N. Y|, después de un almuerzo que en Naguabo les ofreciera el alcalde. Una sabrosa comida les aguardaba en la "Community House" de la Iglesia Evangélica Unida. Las damas de Ponce, sin distinción denominacional, les colmaron de atenciones.

Tempranito el Día de Reyes nos reunimos en la Iglesia Metodista. Los rostros gozosos y afectuosos abrazos expresaban el regocijo de todos. Fué un servicio breve y jugoso, lleno de emociones y experiencias cristianas, terminando con la tradicional cadena del amor y la bendición por la Rda. Julia Torres.

En su breve visita alrededor de la isla estas mujeres cristianas han hecho más por la buena voluntad entre dos países que muchos políticos en meses de campaña, y ése es el móvil que les guía: una jira de buena volun tad y un mensaje del amor cristiano que nos une

Dirigen este grupo su presidenta, Eva Tray; la directora de turismo, Carmen Pratts; la consejera Mary Newton; Mrs. Barlow, su secretaria; y nuestra doña Julia González, que es la "cicerona" en Puerto Rico.

María E. de Pellicer
Pres., Sociedad Femenil Ponce

SEMINARIO PRESBITERIANO

El Seminario Viajante Presbiteriano de 1959, constituído por unos 36 ministros, laicos y sus esposas de diversas iglesias presbiterianas de Estados Unidos, pasó una semana en Puerto Rico desde el 6 al 14 de enero. Dirigidos por el Dr. Chappel y esposa, los viajeros venían de iglesias en Nueva York, Nueva Jersey, Pennsylvania, Texas, California y Nuevo Méjico.

Fueron dirigidos en su travesía por la isla por el Rdo. Diego Rico Soltero, representante de la Junta Presbieriana en la isla.

Visitaron las iglesias presbiterianas de la capital, el Seminario, el Hospital Presbiteriano, las iglesias en Ponce, San Germán, La Pica, Mayaguez, Aguadilla, el Centro de Servicio Cristiano del Guacio, la Marina Neighborhood House, la Universidad Interamericana, la carpa evangelística, y observaron nuestra iglesia en acción.

La impresión que llevan de la iglesia es formidable, especialmente su colorido natural, la hospitalidad y alegría de los boricuas, el celo manifestado en la labor de las iglesias.

De Puerto Rico siguieron viaje hacia la República Dominicana, punto fi nal de su viaje antes de regresar al continente.

DRAMAS DE NAVIDAD

Hasta nuestra mesa de redacción han llegado algunas noticias sobre los dramas de Navidad presentados en varias iglesias. Nos satisface sobremanera que en muchas iglesias se han presentado dramas que escribimos para servir a nuestro pueblo evan gélico. Así pues el drama "El Final de la Jornada", además de ser presentado en forma resumida por WORA-TV canal 5, fué presentado en las Iglesias Presbiterianas de Mayaguez Marina, Arecibo y Quebrada, asi como en la Iglesia Bautista de Ponce y en la Iglesia Metodista de San Juan moderno. "Esto os será por señal" fué presentado en la Iglesia Presbiteriana de Lajas. "La Canción del Cielo" fué presentado en Humacao, Iglesia Evangélica Unida. "El Pozo de la Estrella" en la Iglesia Presbiteriana de Cabo Rojo. Y "Romance de Navidad", que fué una de nuestras primeras adaptaciones, fué presentado por la Embajada Artística en diversas iglesias del área metropolitana.

Agradecemos grandemente nos informen las demás iglesias sobre sus presentaciones. Los informes que nos llegan hasta la fecha indican que todos estos dramas fueron presentados con éxito no solamente en lo que concierne a la actuación y arreglos escénicos sino al mensaje en el auditorio.

La Primera Iglesia Presbiteriana de Aguadilla presentó un drama original del profesor Ismael Hidalgo, de la misma iglesia, titulado "¿Dónde estás?" La Iglesia de Higuey presentó "La Estrella Entristecida", y la Tercera Iglesia de Mayaguz "El Cuarto Vacante."

EMBAJADA ARTISTICA CRISTIANA

La Embajada Artistica Cristiana es una organización evangélica interdenominacional que cultiva el arte dramático desde hace varios años. Fué fundada por la hoy Sra. Priscila Méndez de Patacsil, mientras ella era maestra y misionera de las iglesias presbiterianas de San Juan y Puerto Nuevo. Las primeras reuniones y ensayos se hicieron en el templo presbiteriano de la calle Culto, Santurce.

El hermano Marden Pabón es el actual director de la Embajada y colabora con él el hermano José Quiñones, director técnico. Se reúnen todos los lunes por la noche en la Iglesia Presbiteriana de Puerto Nuevo que pastorea el Rdo. Nicandro González. Con su repertorio de más de diez dramas religiosos y seculares ha visitado muchas de las iglesias evangélicas del área Metropolitana, logias, Seminario Evangélico, la iglesia Presbiteriana de Arecibo, y ha actuado por WAPA-TV canal 4. Estos jóvenes tienen un escenario rodante que montan dondequiera sean solicitados.

En estas navidades presentaron el drama "Romance de Navidad", una adaptación hecha por el Rdo. Samuel J. Vélez de los primeros capítulos de un libro de Fulton Oursler. En la presentación hecha en el templo presbiteriano de Santurce la noche del 23 de diciembre de 1958 participaron William Toro como José, Brunilda González como María, Mabel Villanueva como Elizabeth, Fernando Bermúdez como Joaquín y Marden Pabón como Ismael.

EL CORO INTERDENOMINACIONAL

Otro grupo que se mantuvo muy activo en las Navidades llevando el mensaje cantado fué el afamado coro Interdenominacional que dirige la Sra. Esther Plyler. Desde que se organizó, este coro ha aparecido en incontables iglesias, teatros y centros culturales tanto en la isla como en la República Dominicana, donde ha estado dos veces (1953 y 1956).

Del coro el Anuario de la Primera Iglesia Evangélica Dominicana en Ciudad Trujillo dijo: "Indudablemente que el más grande espectáculo en el

año de la Iglesia fué la llegada del Coro Interdenominacional de Puerto Rico. Más que llegada debíamos decir "aparición" del Coro, por cuanto todo aconteció en la sorpresa de un milagro Toda expectativa fué frustrada, el Altísimo tomó todo a su cargo para llevarnos de gloria en gloria a la más numerosas presentaciones por la radio sublime experiencia del año".

También ha participado el coro en y la televisión. En Nochebuena del 1958 y nuevamente en el día de Navidad participó en programas televisados por WAPA-TV canal 4 en cadena con WSUR-TV canal 9 de Ponce. Este año también cantó en el Seminario Evangélico, en el Service Club del Campamento Buchanan y en las Iglesias Bautistas de Barrio Obrero y Presbiteriana de Santurce.

Entre el repertorio religioso de este coro hay composiciones de Noel Estrada y de Rafael Hernández, compositores boricuas que son gloria de nuestro país.

«EL FINAL DE LA JORNADA»

Grupo artístico de la Universidad Interamericana

Aparecen en este cuaro los siguientes jovenes que participaron en la WORA-TV del drama "El Final de la Jornada": Primera fila: Osvaldo Stella pregonero; Jose Isaac Rivera, Levi; Irma Rodriguez, María; Lester Vélez, Melchor; Noel Vélez, Gaspar; Manuel Ayala, Baltasar. Segunda fila: Abimael Padilla, Joab; Carmen Irizarry, Ruth; Radamés Vélez. José; Carmen Casasús, la mujer; José L. Ramírez, el filósofo; Lirio Gilbert, el ángel; Marcos Mercado, el científico. Colaboraron Thomas Gilbert y Samuel Campos. Producción de Rafael García Mely de la Universidad Interamericana.

SABIDURIA Y HUMOR

Un buen corazón es mejor que todas las cabezas del mundo.

Frases que se leen en ambas direcciones:

AMO LA PALOMA
LAICOS A LA SALA SOCIAL
SE TRAMA MARTES
SE LAMINAN ANIMALES
ALLI TROTA LA TORTILLA

La felicidad es el resultado indirecto del esfuerzo hecho para hacer a alguien feliz.

Un empleado fué a quejarse a su jefe de que habiendo estado 25 años trabajando en la empresa lo habían pasado por alto para darle el trabajo a un hombre con menos años de servicio.

"Mi amigo", le dijo el jefe, "aunque usted ha estado aquí 25 años usted no tiene 25 de experiencia. Usted solo ha tenido un año de experiencia veinticinco veces".

Vivir mucho tiempo es el deseo de ambición de unos pocos casi todo el mundo, pero vivir bien es

NO ES LO MISMO:

"El consulado general de Chile" que "Chile con su general de lado". "Con lo del método de solfeo" que "con todo lo feo me meto en el sol."

"La paz no se consigue a la fuerza sino por la comprensión".

Un miembro de la iglesia que se había enfriado un tanto empezó a asistir con regularidad de nuevo. El pastor, encantado, le dijo "¡Cuánto me alegra verle en el culto con su querida esposa!"

"Bueno, pastor," respondió el pródigo, "es cuestión de gustos— prefiero oir su sermón a tener que oir los sermones de ella."

Sabio en verdad es aquel que no sufre por lo que no tiene sino que se regocija en lo que tiene. —Epitecto

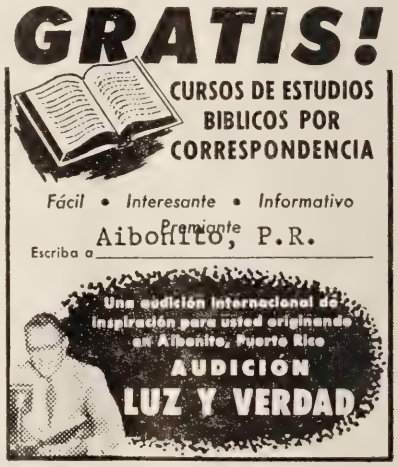

WNEL, Caguas. 1450 kc.
jueves 5:30 P. M.

WKJB, Mayaguez, 710 kc.
domingos 7:30 A. M.

WPAB, Ponce, 550 kc.
domingos 7:30 A. M.

WAPA, San Juan, 680 kc.
domingos 9:00 P. M.

WALO, Humacao, 1240 kc.
domingos, 6:30

MUNDO RELIGIOSO

NOBLE VENGANZA

"¡Juro que los mataré a todos! ¡Los mataré a todos cuando los encuentre!" así se expresó Ellis Gordon, soldado americano, contra los crueles guardas japoneses de su prisión en la Isla de Wake durante la pasada guerra mundial. Transferido a Yokohama había sido duramente acosado por sus guardas durante cuatro años de cautiverio y labor forzada.

Ahora, de sesenta años, pelo encanecido y más madurez, Ellis regresó a la antigua fábrica donde trabajó como prisionero. Era la nochebuena del 1958. Cruzado en una bicicleta iba Seisaku Ishiguro, uno de los guardas, quien lo reconoció y trató de huir. Pero Ellis lo detuvo.. no para matarlo, sino para decirle: "Solo quiero ser tu amigo!" El sorprendido Ishiguro se inclinó y llamó a otro de las exguardas a la reunión. Finalmente Gordon se reunió con seis de aquellos a quienes un día juró matar, y juntos participaron de una cena de Navidad.

Al pasar los años se borran los odios causados por la guerra.. ¡Cuán real se hace el mensaje de los ángeles: "Y en la tierra paz".

En Osaka, Japón, recibió también paz el aviador japonés que dirigió el ataque sobre Pearl Harbor. El ex-capitán Mitsuo Fuchida, que tiene ahora 55 años, se hizo cristiano hace ocho años. Y está planeando dar una jira por Estados Unidos y Asia este año para predicar sermones contra los usos militares del aeroplano.....

¿Qué sucedería si los líderes comunistas se convirtieran al Cristianismo?

SIGUE EL PROBLEMA DE REFUGIADOS

La Sagrada Familia fue el primer grupo de refugiados de la Era Cristiana. Aunque la situación de los refugiados ha mejorado desde que terminó la Segunda Guerra Mundial, todavía constituye el problema de emergencia número uno para muchos gobiernos y agencias humanitarias. Por cada refugiado de la Segunda Guerra Mundial que ha sido acomodado en algún lugar, ha aparecido un refugiado más como resultado de la partición de India y Pakistán, el conflicto entre Arabia e Israel, la Guerra Koreana, la revolución china y la rebelión húngara.

Por ello fué que las Naciones Unidas declararon el año 1959 como "Año de los Refugiados", y luchará porque los recursos principales de su organización se dirijan hacia la solución del mayor número posible de estos problemas de refugiados.

¿SE RECONOCERA A LA CHINA ROJA?

Seiscientos representantes de 30 denominaciones evangélicas reunidos en Cleveland el pasado diciembre hicieron un manifiesto de 5000 palabras que añade material para a discusión nacional sobre si se debe reconocer o no diplomáticamente el gobierno de la China comunista. Recomendaron que se reconociera dicha nación por los Estados Unidos y que se le admitiera como miembro de las Naciones Unidas. En su mensaje señalaron que la recomendación no implica aprobación del gobierno comunista, sino que el reconocimiento hará posible una mayor relación entre ambos pueblos y la restauración de relaciones entre nuestras iglesias y las iglesias chinas.

Hubo rápida oposición de diversos sectores de opinión pública protestante. Entre otros, el secretario de estado Dulles reiteró la política norteamericana de no-reconocimiento. Alterar tal política, dijo sería "poner en grave peligro los intereses políticos, económicos y de seguridad de los Estados Unidos".

El presidente de la conferencia de Cleveland, Dr. Ernest A. Gross, manifestó que si la solución al problema internacional de Formosa se va a hacer dentro del marco de las Naciones Unidas, solamente teniendo a China dentro de las Naciones Unidas se le podrían aplicar las reglas necesarias para la solución del problema.

NUEVO RECORD DE CONSTRUCCIONES

La construcción de iglesias establecerá un nuevo récord para todos los tiempos en el 1959, predijo recientemente el Departamento de Comercio y Trabajo de los Estados Unidos. Se indicó que la construcción de edificios religiosos alcanzará la cantidad de 950 millones de dólares en 1959. En 1958 llegó a 865 millones, y en 1957 a 868 millones.

¿HABRA UN PRESIDENTE CATOLICO?

Los bautistas de dos convenciones estatales de Alabama y Florida adoptaron resoluciones contra la elección de un presidente católico en los Estados Unidos. En Carolina del Norte el Sr. C. Stanley Lowell, director asociado de "Protestantes y Otros Unidos para la Separación de Iglesias y Estado" manifestó que hay varias razones por las cuales se debe preguntar a un católico a la presidencia sobre las aparentes contradicciones entre la ley de su iglesia y la ley civil americana, para saber en donde exactamente está su lealtad Estas razones son:

1- La Iglesia Católica Romana es la única iglesia operando actualmente en tierra americana que está bajo control extranjero.

2- La jerarquía católica romana reclama poseer autoridad suprema en ciertas áreas que una sociedad democrática y libre como la nuestra ha reservado tradicionalmente para el pueblo.

3- Existen en la nación grandes comunidades de católicorromanos disciplinados que obedecen ciegamente a sus sacerdotes.

"Lo que realmente queremos saber", terminó diciendo el Sr. Lowell, "es si un católico romano, de ser electo, fuera su propio hombre. ¿Podría ser un árbitro imparcial, cantando las jugadas tales como las ve?"

MISIONEROS EN INDIA

El número de misioneros extranjeros en India ha ido menguando en los últimos dos años. De acuerdo a una manifestación hecha al Parlamento hindú, el número bajó de 5,691 misioneros en 1956 a 4,844 en 1958.

COFRE DE IDEAS

¿QUE ES UN PREDICADOR?

¿Que qué es un predicador, hijo mío?

Bueno, es un hombre, llamado de Dios, para predicar el Evangelio, responsable únicamente a Dios pero que depende de la gracia de una congregación. Es un especialista, educado y entrenado en un campo donde todo el mundo se cree un experto. Es el administrador de una institución con veintenas de actividades y cientos de miembros cuya mayor tarea es hacer trabajar sin el menor indicio fatal de que está asumiendo autoridad.

¿ Y qué es lo que un predicador hace, hijo mío?

Bueno, él es dueño de su tiempo, lo que quiere decir que está todo el tiempo en su trabajo. ¿Ves? el hombre que está condenado a ponchar un reloj para entrar a su trabajo por la mañana está bendecido con el privilegio de ponchar otro para salir por la tarde, pero el pastor no tiene horas de entrada ni de salida a su trabajo. El predicador enseña, aunque tiene que buscar uno por uno a sus discípulos. El sana, aunque sin medicinas ni píldoras. Es a menudo un abogado, muchas más veces un trabajador social, es algo de editor, de filósofo, de artista, de conferenciante, de vendedor Se supone que sea un erudito y agente promotor.. La gente viene a verle y él tiene que ir a ver la gente.. y se alegra grandemente cuando en medio de esto surge una oportunidad en que él pueda ser de genuina ayuda espiritual.. Visita a los enfermos, casa a los enamorados, entierra los muertos, consuela a los sufridos, aconseja a los que pecan, y consigue mantener su rostro plácido cuando lo acusan de que no visita mucho.

Ah, sí..... y entre sus horas prepara por lo menos un sermón para predicarlo cada domingo!

UN POCO DE GRAMATICA: PRETERITO IMPERFECTO DE VERBOS DE la CONJUGACION

A menudo oímos a muchas personas, entre ellas de alguna cultura y hasta bachilleres en arte, usando in**correctamente el pretérito imperfecto de indicativo en la primera persona plural de los verbos de primera conjugación. He oído a muchos decir: "Estábanos en la playa". Lo correcto es: "estábamos".**

Lo incorrecto: cantábanos, jugábanos, tirábanos.
Lo correcto: cantábamos, jugábamos, tirábamos.

E. P. I

* * *

"Si una persona no puede ser cristiana en el lugar donde está, no puede ser cristiana en ningún sitio". —Henry Ward Beecher.

* * *

EVANGELISMO

Cuando el pastor Beecher predicaba en Boston alguien le preguntó por qué su iglesia tenía tanto éxito. "Es porque yo predico en domingo", contestó," y tengo luego cuatrocientos cincuenta miembros que salen el lunes a predicar el mismo evangelio durante toda la semana". Si una persona tiene el verdadero evangelio lo querrá predicar. Si una persona cree tener religión y no siente el impulso de darla a otros, tiene entonces una falsa clase de religión, y debe cambiarla.

* * *

JESUS Y OTROS

El sacrificio propio es un principio distintivo del Cristianismo, y es lo que lo distingue de otra religiones. Ninguna otra religión se basa en la negación propia. **"Conócete a tí mismo", dicen las religiones griegas. "Házte valer a tí mismo", dice Mahoma. "Escóndete", dice Buda. "Niégate a tí mismo", dice Jesús. Una vela no tiene gloria y no da luz mientras no arde El hombre no vale nada cuando se salva a sí mismo. La verdadera prueba de la vida es el sacrificio propio.**

* * *

EL AGUILA ENVIDIOSA

Había dos águilas. Una de ellas podía volar más alto que su compañera, y a ésta no le gustaba nada Entonces la menos capaz habló un día con un tirador y le pidió que volteara a su rival. El tirador le dijo que lo haría si tuviese plumas adecuadas para sus flechas. Entonces el águila arrancó dos plumas de sus alas y se las entregó. El cazador disparó sus flechas pero ellas no alcanzaron al águila, que volaba demasiado alto. La compañera envidiosa siguió arrancándose plumas hasta que al fin se sacó tantas que no pudo volar, y el cazador la mató. Mi amigo si sufres de envidia, la única persona a la cual harás daño es a ti mismo. MOODY

* * *

EL GANAR ALMAS

Más quisiera ser el medio de salvar un alma de la muerte que ser el mejor orador de la tierra. Más me gustaría traer una pobre mujer a los pies de Cristo que ser designado papa de Roma. Ganar un alma que iba derecho al infierno es un triunfo más glorioso que ser coronado en la arena de las controversias teológicas. ¡Oh, qué

* * *

DE LA BOCA DE LAS ESPOSAS

..."**¿Cómo deben los ministros dividir** su tiempo?" Esta pregunta se hizo, no a los pastores, sino a 150 esposas de pastores reunidas en una asamblea de la Iglesia Luterana en Milwaukee Ellas recomendaron para sus esposos (1) más tiempo para visitas; (2) menos tiempo a los detalles de oficina. (3) más descanso, más recreación y más estudio; (4) y practicar lo que predican. Dijo una de ellas: "Muy a menudo los pastores se dejan convertir en conserjes, conductores de taxímetros, presidentes de sociedades femeniles y cuanto hay".

Cuando el fuego destruyó la iglesia presbiteriana de Loudonville en el estado de Nueva York, la Iglesia Católica Romana de San Pío X permitió el uso de su capilla a los presbiterianos como su lugar temporero de adoración.

PUERTO RICO evangélico

MARZO DE 1959

BUZON DEL LECTOR

SANTURCE

Les estoy enviando giro para mi suscripción anual para el periódico. Muchas gracias, en todo el año pasado lo recibí con estricta puntualidad. Espero que muchos reconozcan el buen servicio de PRE a las huestes cristianas y a toda la comunidad.

--Tomás Rodríguez

PONCE

Noto con placer que nuestra revista ha cobrado vida nueva en sus manos. Parece como si se renovara el espíritu al leer sus editoriales llenos de vigor. Amo esa revista y me alegra verla crecer, pues por diez años trabajé en la empresa como secretaria del Dr. Philo W. Drury en tiempos de nuestro bien recordado don Abelardo. Que Dios le bendiga y le conserve así fuerte y vigoroso en los caminos de nuestro Padre.

--María E. de Pellicer

CALIFORNIA

Cuando se vive tan lejos de la patria amada es muy grato recibir noticias de vez en cuando, muy especialmente de la obra que tanto amamos. El Señor bendiga la nueva directiva de PRE es nuestra oración.

Genoveva Martínez

LOS ANGELES

Si no es mucho le agradecería que en el paquete de las diez revistas me incluyera aunque sea una extra para propaganda, pues el año pasado yo regalaba la mía después de leerla y así fué como pude conseguir algunas suscripciones; pero este año no voy a regalar la mía porque están muy interesantes, y quiero conservarlas porque a la verdad traen muy buenos artículos. Que Dios le ilumine.

--Sra. Virginia Flores

HUNTSVILLE, ALABAMA

Quiero felicitarles de corazón por la "nueva" revista PRE. Todas sus secciones son interesantísimas. Yo siempre lo leo de una sola "sentá" y luego lo envío a alguno de mis amigos para que también tengan un buen "gustaso". Es una lástima que me llegue tan tarde. Creo todo hogar cristiano debe leer esta revista. Adelante, que es un ministerio precioso.

--Jorge Luis Rivera

CHICAGO, ILLINOIS

Creo que PRE en la forma que está saliendo logrará cautivar la atención de muchos. Sus jugosos editoriales e interesantes artículos le auguran un gran porvenir. Trabajos literarios como los que salen de la pluma de Samuel E. de la Rosa, Benjamín Santana y los tuyos mantendrán a los evangélicos en ansiosa espera del próximo número. Y si a esta colaboración añadimos la del Rev. Florentino Santana, que tanto nos entusiasma con esa manera de escribir, muy de él, el triunfo está asegurado. Triunfo que se verá no sólo en palabras de aprecio y entusiasmo, como estas que te envío, sino en una gran demanda para la revista.

Envío esta carta desde la ciudad de Chicago donde actualmente pastoreo la Primera Iglesia Bautista Mexicana de esta ciudad. Se llama Bautista Mexicana por razón de haber sido organizada por mexicanos pero en la actualidad su membresía está compuesta de mexicanos y puertorriqueños. El templo se encuentra ubicado en la Avenida Houston y esquina a la calle 90 en el sur de Chicago.

A fines del año pasado realicé una jira evangélistica por México. Visité la ciudad de Monterrey. Noventa almas aceptaron al Señor como Salvador en la semana que estuve en esa región. Yo he visitado otras ciudades de México, incluyendo la capital, pero Monterrey me parece ser la más próspera de todas. La llaman la capital industrial de México.

Estamos a las órdenes aquí en Chicago de todos los puertorriqueños que vengan en el nombre del Señor.

--Pedro Cruz

SABIDURIA Y HUMOR

Lleva tu cruz cantando y no suspirando. En todo mercado vale más una risa que mil lamentos.

* * *

TRABALENGUAS

"Yo no compro cocos porque como pocos cocos como, pocos cocos compro."

* * *

POR QUE NO BEBO

Tengo cuatro poderosas razones para abstenerme de bebidas alcohólicas:
mi cabeza está más despejada;
mi salud es mejor;
mi corazón es más alegre;
mi cartera pesa más . . . .

* * *

"Bien sabemos que hay una filosofía que niega el infinito. También hay otra filosofía, clasificada patológicamente, que niega el sol. Esa filosofía se llama . . . ceguedad."

Victor Hugo

* * *

"A usted le convendría un aspirador eléctrico para limpiar la alfombra, señora."

Seguramente, pero no tengo dinero para comprarlo."

"Muy sencillo: venda la alfombra."

* * *

DAR

Mientras gozas en tu hogar
las delicias del vivir
piensa que puede sufrir
y llorar
otro ser, muy cerca acaso.
Si lo encuentras a tu paso
recuerda que debes dar
de lo que tengas. Es justo
y debes darle con gusto:
!Qué gran placer el de dar!

Juan B. Huyke

* * *

"Préstame cien pesos. Te juro que te los devolveré."

"¿Y para qué los quieres?"

"Para comprar un pasaje para el Japón."

* * *

"La vida es sed." -C. C. Vigil

PUERTO RICO EVANGELICO
MARZO DE 1959
AÑO 47 NUM. 1252

Publicado mensualmente en los talleres de Puerto Rico Evangélico, Inc., en Ponce, P. R. Admitido como correspondencia de segunda clase en las oficinas de correos de Ponce el día 10 de julio de 1912, de acuerdo con la ley del 18 de octubre de 1917. Precio de suscripción en P. R. y EE. UU. $1.50.

PERSPECTIVAS

Para las ceremonias de Semana Santa tenemos en este número un servicio especial de Viernes Santo que es muy efectivo y apropiado, el Servicio de las Tinieblas. También con mucho placer siete poemas de las Siete Palabras que vieron la luz por vez primera hace unos veinte años en esta misma revista.

El acontecimiento principal del año es la Conferencia de Estrategia o Planificación que se llevará a cabo en abril. Tenemos notas escritas por nuestro secretario ejecutivo Rdo. Plyler sobre los que han de participar en tan importante conferencia.

"El Discípulo" es un periódico que lleva cinco años de ser publicado a mimeógrafo en la Iglesia Discípulos de la Calle Comerío de Bayamón. Muchas veces publica verdadera joyas literarias. El artículo "Yo Maté a un Hombre" de la pluma de Carlos V. Cruz fué publicado en la edición del quinto aniversario. Con legitima satisfacción lo reproducimos en nuestra revista.

Esperamos que noten bien nuestra dirección: Universidad Interamericana, San Germán. Por favor, no envíen más correspondencia a la antigua dirección del Seminario Evangélico. Eso retarda su recibo. Y amigo suscriptor, ayude a su agente pagando su suscripción. Así nos ayudará a nosotros también.

NUESTRA PORTADA

La portada muestra el nuevo comedor de la Universidad Interamericana, donde se celebrará la Conferencia de Planificación Evangélica en el mes de abril.

PUERTO RICO EVANGELICO

afiliado al Concilio Evangélico de Puerto Rico
Director-Administrador: Rdo. Samuel J. Vélez Santiago
Apartado 372 San Germán, P. R.
Secretaria: Dorcas Pérez

CONTENIDO PARA MARZO DE 1959

ARTICULOS

Yo Maté a un Hombre 6
Nueva Modalidad de Persecución 7

DEPARTAMENTOS
TOPICOS

Senderos para Marzo 9
Servicio de las Tinieblas 9
Estudio Biblico: El Espiritismo 12
Las Siete Palabras — Poemas 10
Poema del Viernes Santo 13

NOTICIAS

Conferencia de Planificación 14
Asamblea de la Iglesia Evangélica Unida 14
Honor al Rdo. Fernando Rivera 16
Bautistas y Metodistas en marcha 17
Noticias de Nueva York 15
Notas personales 16

SECCIONES

Buzón del Lector 2
Cofre de Ideas 20
Conociendo nuestros niños 19
Panorama Evangélico 13
Perspectivas 3
Sintesis 2
Sabiduría y Humor 2

EDITORIAL

La Base para un Entendido 5

"Puerto Rico Evangélico" es el órgano oficial de las denominaciones evangélicas Bautista, Cristiana (Discípulos), Metodista, Presbiteriana y Evangélica Unida de Puerto Rico.

SINTESIS

Por SAMUEL E. DE LA ROSA

El triunfo de la revolución cubana inspirada por el joven barbudo Fidel Castro fue el tema obligado durante todo el mes de enero. Los jóvenes protestantes de Cuba presbiterianos, bautistas, metodistas, etc., se unieron al movimiento de liberación. Sobre este aspecto ya escribiremos con más detalle. Confiamos en que Cuba alcance un clima de libertad, de democracia y de orden que tanto espera, necesita y merece el pueblo cubano. ★Nuestro buen amigo el Rev. Domingo Marrero Navarro es ya todo un señor abuelo, y claro, doña Carmen es toda una señora abuela. Su hijo mayor Marrerito, miembro de las fuerzas armadas, es padre de una niña (Carmen Rosa) que le obsequiara su esposa Rosa. ★ En los pasillos de la Universidad de Puerto Rico saludamos a la profesora Miriam Curet Cuevas quien acaba de doctorarse en la Universidad de California. Además de su doctorado obtuvo también un marido. ¡Arriba corazones! ★ También el profesor Héctor J. Rivera de los Discípulos de Cristo obtuvo doctorado en filosofía y letras con especialización en hacienda pública y banca de la Universidad de Nueva York. ¡Felicitaciones! ★ El Rdo. Ramón González, ministro presbiteriano se encuentra trabajando en Caracas, Venezuela. ★ Para cubrir las incidencias postrevolucionarias en Cuba, el periódico "El Imparcial" de San Juan envió a nuestro compañero, el periodista Benjamín Santana, lo cual constituyó un gran acierto de la dirección de dicho rotativo sanjuanero. ★Los Discípulos de Cristo escogieron al Rdo. Lucas Torres para dirigir la obra en la Urbanización Villa Nevares de Río Piedras★ Margarita Mergal contrajo matrimonio con el joven Luis Hernández Aquino hijo del poeta puertorriqueño del mismo nombre. Se trasladaron a Washington D. C. donde el joven Hernández estudiará en la Universidad Americana patrocinada esta institución por la Iglesia Metodista de Estados Unidos. ★ El Rdo. Gildo Sánchez, pastor metodista del Reparto Metropolitano, realizó un viaje por las iglesias metodistas de Filadelfía para recaudar fondos que permitan ampliar rápidamente su trabajo en el Reparto. ★ Durante los actos de la Convención de la Iglesia Evangélica Unida celebrada en Ponce fué reelecto presidente del Concilio Ejecutivo el compañero Rdo. Angel Luis Jaime, Don Demetrio Cartagena, ayudante ejecutivo del Secretario de actas. ★ El peso de los años y del trabajo han convencido al Rev. Miguel A. Valentine, pastor presbiteriano de San Juan de que ha llegado la hora de su jubilación.. El Rdo. Valentine, ha trabajado por más de 35 años en la Iglesia de San Juan y su dedicación al ministerio sagrado pasa de 40 años. Lo emplazamos para una entrevista próxima. ★Para septiembre próximo - los días 11 al 18 - se han señalado actividades especiales con motivo del Cuadragésimo Aniversario del Seminario Evangélico en Rio Piedras. Se está preparando una concentración de ministros para una serie de conferencias especiales. ★ El Rdo. José Aracelio Cardona es el nuevo Moderador del Presbiterio de Puerto Rico. Como secretario de actas fue electo el Rdo. José G. Lugo, secretario ejecutivo del Congreso de la Juventud Evangélica de Puerto Rico. ★ La Matrícula en nuestro Seminario para 1958-59 es de 27 estudiantes, lo cual compara favorablemente con una matrícula de 13 en 1956-57 y de 22 en 58. Del total de 27 actualmente, once son discípulos de Cristo; seis son presbiterianos; cinco metodistas; tres evangélicos unidos y dos bautistas. Lo sorpretende es que un estudio hecho de las necesidades de las cinco denominaciones revela que la matrícula del Seminario debe ser de 50 a 60 estudiantes. En verdad que la mies es mucha más los obreros son pocos. ★ Están en marcha los preparativos para la Conferencia Evangélica Interamericana señalada tentativamente para 1960. Posiblemente se escoja como sede a Brasil o Méjico. ★La Conferencia de Estrategia Protestante anunciada para los días 13-18 de abril en la Universidad Interamericana en San Germán contará entre sus oradores principales al Dr. Edwin T. Dahlberg, presidente del Concilio Nacional de Iglesias; al señor Cándido Oliveras, presidente de la Junta de Planificación de Puerto Rico y al Rev. Domingo Marrero Navarro, decano de humanidades de la Facultad de Estudios Generales de la UPR. ★ Un grupo de estudiantes evangélicos ha organizado una Casa del Estudiante Evangélico en Río Piedras. Allí viven once jóvenes que aspiran a que la Casa sirva de ayuda a los estudiantes de recursos limitados y como centro de orientación espiritual y evangelizadora. Ellos esperan la ayuda

(Continúa en la pág. 8)

EDITORIAL

LA BASE PARA UN ENTENDIDO

Ha poco el mundo religioso fué conmovido por el anuncio de que el papa Juan XXIII convocaría un Concilio ecuménico para tratar entre otras cosas acerca de la unidad de la Iglesia de Cristo.

Gran interés ha causado dicho anuncio en los líderes evangélicos que desde hace muchísimo más tiempo han estado preocupados por la unidad del cuerpo de Cristo.

A lo mejor Su Santidad tiene en su corazón de cristiano el ideal de unidad efectiva basado en un acuerdo mutuo de todas las iglesias, pero la jerarquía ha salido casi en seguida a interpretar el llamado del papa en el sentido único que cabe a la teología romana: la unidad es en una dirección y y de una sola manera, y es que la "Madre Iglesia" abre sus puertas a los hijos pródigos para que estos, renunciando a sus diferencias, se sometan como buenos niñitos a la autoridad papal.

Concebido el llamamiento en esos términos mejor le valiera al papa economizar tiempo y papel. Jamás los evangélicos claudicaremos en los principios de libertad ganados a costa de tantos sacrificios y genuino examen de conciencia.

Otra cosa sería si el llamado fuera no a entrar arrepentidos por la puerta de San Pedro sino el de sentarse de igual a igual en mesa redonda a conversar sobre nuestra común tarea de presentar a Cristo a las naciones. Ese llamamiento claro está, no será hecho ahora aunque el mismo Juan XXIII lo quisiera-- ya se ocuparía alguien de la jerarquía de evitarlo, lo cual prueba que ni con su infabilidad está libre el papa de hacer lo que en su corazón quisiera hacer.

Ese llamamiento sí ha sido hecho por las iglesias evangélicas unidas en el Concilio Mundial de Iglesias. Pero Roma, enclaustrada en su orgullo falso de ser la única y verdadera iglesia, no hace caso a ese llamamiento porque no quiere reconocer la validez ni la existencia siquiera de las demás iglesias de Cristo.

Acusa así una actitud infantil, anticientífica y aún anticristiana. El admitir la existencia y validez de otras iglesias no es aceptar las ideas de los demás, sino respetar la personalidad distinta. Esa es la más elemental base de la democracia, de la sociedad, de la ciencia y de la religión, pero Roma, desgraciadamente, carece de ello. Nosotros aceptamos que la iglesia de Roma es una de las iglesias de Cristo y eso no quiere decir que aceptamos toda su teología. Pero estamos listos a sentarnos a la mesa de la discusión y del diálogo, a conversar para conocernos mejor, para comprendernos y para hacer juntos aquellas cosas que se pueden hacer para la proclamación más efectiva del evangelio de Cristo.

El día que la Iglesia Romana esté lista a examinarse a sí misma con humildad delante de Dios y reconocer su pecado de egoísmo, obrando con penitencia junto a la demás iglesias, y no sobre las demás iglesias, entonces podremos reconocer la genuinidad de su llamamiento a la unidad.

Todo lo que no sea eso será sencillamente decir "Señor, Señor" y no hacer la voluntad de Dios.

Y ya sabemos lo que le espera a los que eso hacen.

Samuel J. Vélez Santiago

YO MATE A UN HOMBRE

Por: CARLOS V. CRUZ

HACE YA tantos años, una década, y sin embargo lo recuerdo todo vivamente. Nadie lo supo jamás, pero todo ocurrió en la soledad de un campo, donde el silencio por su intensidad casi gritaba su presencia. En aquellos días recuerdo que no trabajaba de día y me la pasaba solo en la finca de mi madre, buscando bajo el palio azul del cielo una paz que había huido de mi, o mejor, una paz que nunca estuvo en mí, pero que yo buscaba como si ésta hubiese sido inherente a mi vida y persona.

El fue desde mi niñez mi mejor amigo. Fui testigo de su jugar en la escuela; fui conocedor de de sus más íntimas inquietudes; fui compañero inseparable de aquel muchacho, aceptando lo que él aceptaba, y rechazando lo que a él le disgustaba. Simplemente, porque fue siempre mi mejor amigo.

Es extraño que después de tanto tiempo pueda describirlo todavía con lucidez, porque le recuerdo tal cual era. De corazón él no era malo enteramente, pero era egoísta; siempre amó el que su nombre descollara, y hasta lo lograba porque Dios le dotó de inteligencia bastante clara. Fue un sentimental, o tal vez padecía en su juventud de un complejo de inferioridad, o tal vez síntomas de paranoia. Lo cierto es que siempre se quejaba de que todos estaban contra él, y hacía así la vida insoportable a los que teníamos que sufrirle continuamente a nuestro lado. Y aún así .. todos le queríamos. Sin embargo hoy yo le juzgo así, porque siempre después de muertas las personas, sus acciones asumen una perspectiva clara que nunca tuvieron antes.

Casi siempre se habla bien de los muertos, pero no puedo yo hablar así de mi víctima, porque cuando me parecía el amigo por excelencia, el compañero inseparable, el consejero infalible, vine a descubrir luego que todo su camino estaba torcido, que su opinión era prejuiciada, y que su integridad era dudosa.

Cuando descubrí su pobre condición, y comencé a hacerle notar sus faltas, entonces se hizo mi enemigo. Y por fuerza tuvo que comenzar ahí la lucha que sólo terminó con su muerte dolorosa. Recuerdo que siempre apelaba al sentimentalismo, arma del inferior, cuando lo recriminaba. La justicia no hay que sostenerla, pero cuando se actúa fuera de ella, hay que buscar subterfugios, o crearlos, para sostener las actitudes. Yo, implacable martillaba sus excusas con la verdad, pero en vano. El no podría ser mejor, ni podría cambiar. De compañero se convirtió en mi enemigo, y así seguimos hasta el fin.

Luchó denodadamente, con astucia. A cada golpe caía al suelo para volver a levantarse, malherido, pero orgulloso. Muchas veces quiso agarrarme y echarme al suelo, pero tal vez al mirar el lodo en el cual se debatía, no dejé que me derribara. A veces sentía lástima de él y aflojaba el agarre un poco, pero se aprovechaba para echarme la zancadilla. Cuando ya su aliento iba faltándole me rogó que le perdonara, que transigiera, que él quería vivir. Pero yo savía que si le dejaba ir entonces, algún día se armaría y sería yo la víctima. Y no quise oirle. Duró mucho tiempo aquella lucha, no sé cuánto tiempo. Perdí la noción de tiempo y lugar, pero sé que tardó el tiempo que se tarda un creyente en demoler al ídolo caído, al cual por tanto se ha rendido homenaje.

El tiempo no importa. Sólo importa que le maté. Ahogué entre mis manos aquella vida que no tenía derecho a vivir entre valores nuevos, distintos. El tuvo su oportunidad, y es muy cierto que "hay tiempo para vivir y tiempo para morir." Sin embargo, aún en su muerte me fue útil, pues su vida negativa y rota me mostró la diferencia entre valores puros y pasiones bajas.

Hoy, una década después, le recuerdo sin enojo y sin remordimientos. El fue más digno de lástima que de juicio. El pobre trató de vivir la única vida que conoció en el mundo, y sólo se privó del derecho a seguir viviendo porque su vivir torcido le entorpecía la vida al compañero inseparable desde su niñez.

Reposa, pobre amigo. Como la semilla que cayó a los surcos como promesa de vida, así tuviste que caer tú, y mejor que fuera por la propia mano de tu buen compañero y amigo, y no por la mano de extraños.

Cuando estoy en ánimo de recordar, tomo en mi

(Continúa en la pág. 8)

NUEVA MODALIDAD DE PERSECUCION

Por: SAMUEL ELIACIM de la ROSA

Las actividades de los 100,000 protestantes en Colombia siguen restringidas a pesar del derrocamiento de la dictadura de Rojas Pinillas suplantada por un gobierno democrático inspirado por el Dr. Alberto Lleras Camargo.

En virtud de una interpretación constitucional se ha permitido a los comunistas la reanudación de sus actividades, mientras que no se han revocado las órdenes impuestas a los protestantes durante la dictadura. Han resultado fallidos todos los intentos llevados a cabo por la Embajada de los Estados Unidos en Colombia.

En entrevistas sostenidas con destacados dirigentes de la Confederación Evangélica de Colombia (CEDEC) pudimos sacar en claro lo siguiente:

El movimiento protestante en Colombia cumplió un siglo de existencia. Hasta el 1948 no tuvo grandes dificultades con las autoridades gubernamentales. Sin embargo ,a partir de 1948 los templos y las escuelas fueron objetos de una violencia cruenta en regiones en que predominaba también la violencia política entre liberales y conservadores.

Durante el período de dictadura de Rojas Pinillas, especialmente durante los años del 1953 al 1955 fueron cerradas más de 100 iglesias y capillas y unas 150 escuelas - utilizando la violencia o bien por medidas gubernamentales subsiguientes.

Se nos hizo claro, que desde el 10 de mayo pasado, en que se liquidó el regimen de la dictadura, la situación ha revelado una ligera mejoría, pero desde el punto de vista legal no han sido revocadas las órdenes que restringen las actividades protestantes en dos terceras del territorio de Colombia que ha sido clasificado como Territorio de Misiones bajo la exclusiva jurisdicción de la Iglesia Católica, Apostólica Romana.

El Rdo. Eugenio Illidge de Bogotá junto a Samuel de la Rosa en el lugar donde los feligreses católicos inician el Camino del Calvario hasta su templo de la Monserrate en Bogotá.

La gran mayoría de las iglesias y escuelas cerradas están en los territorios de misiones. Se ha intentado reabrirlas pero sin resultado positivo alguno.

NUEVA MODALIDAD

Esta situación también prevalece en los territorios no misionales. Se ha tratado de establecer iglesias o escuelas pero todo ha resultado infructuoso. Tal parece que la autoridades eclesiásticas católicorromanas se han convencido de que la violencia no intimida a los protestantes colombianos y están poniendo en práctica ahora el arma elegante de las trabas administrativas, lo que se lla-

ma en inglés el "red tape" administrativo.

En los últimos meses no ha sido posible obtener visados para nuevos misioneros, enfermeras o maestros procedentes de Estados Unidos. Siempre hay un "pero". Se alega que el caso está bajo estudio, que no han completado las investigaciones pertinentes, o que no se ha tomado acción final. Por el otro lado, cuando se trata de una escuela que ha solicitado reconocimiento oficial se le aplican infinidad de disposiciones reglamentarias para que no pueda funcionar. Lo lamentable de esta situación es que ocurra en un país donde existe una necesidad tremenda de educar al pueblo. Hay alrededor de un 63 por ciento de analfabetos en Colombia, que cuenta con una población de 12,939,000 habitantes.

La nueva modalidad no oblitera el hecho de que se produzcan casos separados de violencia física o de ataques a la propiedad de los protestantes. Se me contó el caso reciente de un sacerdote, cuya parroquia está localizada a las afueras de Bogotá, quien colocó dramáticamente frente a la puerta principal del templo, una lista de nombres de las familias protestantes de la vecindad.

Incitó a sus feligreses para que atacasen con piedras y con improperios las casas de "esos herejes que traicionan la Santa Madre Iglesia, Apostólica y Romana". Gracias a la intervención policíaca no se registraron muertes pero sí agresiones físicas.

CUESTION LEGAL

La pura verdad es que para ser protestante en Colombia hay que creer existencialmente en nuestro Señor Jesucristo; poseer espaldas anchas y musculosas y un corazón profundamente comprensivo. No es cuestión de pose ni de espectáculo. Es convicción pura y reflexiva.

En el presente hay una cuestión legal planteada. Será de la competencia de los tribunales de justicia decidir si violan o no la Constitución Colombiana las restricciones contra los protestantes en territorio que no son de misiones, o se mantiene la interpretación dada por la dictadura a la Convención sobre Misiones.

Aunque se les permite reunirse dentro de los templos, en cambio, a los protestantes colombianos se les prohibe realizar campañas evangelísticas en las calles, se les obstaculiza el uso de la radio y la televisión y no se le publican noticias en los periódicos.

Mientras no se dilucide la cuestión de los protestantes en Colombia, ese hecho será un baldón para el gobierno democrático del Dr. Lleras Camargo en Colombia en quien se han cifrado las esperanzas para alcanzar un fecundo clima de democracia, de libertad y de respeto que espera, necesita y merece el pueblo Colombiano.

SINTESIS.....

de los hermanos que simpaticen con dicha obra. La Fraternidad de Universitarios Evangélicos inspira dicha actividad. ★ A veces me he preguntado por qué a alguien no se le ocurre organizar homenajes de reconocimiento a aquellos ministros y laicos que han prestigiado a la Iglesia Evangélica Puertorriqueña. Lo que pasa es que somos como el perro del hortelano. O por lo contrario, vamos a esperar a que desaparezcan del escenario terrenal y conformarnos con rendirles un homenaje póstumo. Vaya hombre, que no se espere ese momento. ★ Están muy adelantados los planes para organizar a los jóvenes adultos. Próximamente informaremos sobre este asunto Mis buenos hermanos en la fe, hasta la próxima, cuando esté de regreso de un viaje por Londres, los países bajos, París y varias ciudades de Alemania.

YO MATE A UN HOMBRE.....

mente el camino de su tumba. Como todos los muertos, su lápida contiene un nombre y un epitafio: "Carlos V. Cruz, 1925 - 1948", y un poco más abajo la leyenda: "Si el grano de trigo no cae en la tierra y muere, solo queda...."

El Señor Jesús, hace años, sembró en mí la simiente de una nueva vida por medio del Espíritu Pero germinó entonces también en aquella vida un sin número de valores nuevos, y surgieron leyes de amor y justicia en un Reino de Amor y Justicia que se llama Reino de los Cielos. Carlos V. Cruz, el viejo Carlos V. Cruz, el compañero de mi niñez, no estaba vestido para entrar en aquel reino. Por eso he tenido que prescindir de él. Que descanse en la paz del olvido.

SENDEROS DE MARZO

SERVICIO DE LAS TINIEBLAS

El Servicio de las Tinieblas es una de las más antiguas tradiciones de la Iglesia Cristiana para la celebración de Semana Santa. Puede celebrarse cualquier día desde el Domingo de Ramos al Viernes Santo, especialmente por la noche, cuando muchas iglesias no celebran servicios debido a que han dado el servicio de las Siete Palabras por la mañana o la tarde. Este es un magnífico programa para que la juventud lo prepare bien e invite a toda la iglesia.

Es esencial que el servicio sea bien preparado, ensayado si es posible, por los que van a tomar parte. Se colocan siete velas en el centro de adoración, y una al frente de las siete. Las ocho velas deben estar encendidas antes de que empiece el servicio. Durante el curso del mismo, a medida que se leen los capítulos sucesivos en la historia de la pasión y muerte de Cristo, las velas van siendo extinguidas una a una, a la vez las luces del salón, hasta que solamente queda encendida la vela del frente. Esta vela se lleva entonces fuera del salón, el cual queda en completa oscuridad. Al poco tiempo se trae nuevamente esa luz al salón, y es la seña de que el servicio ha terminado.

No es difícil entender el simbolismo de esteservicio. A medida que se desarrolla la historia de la Pasión aumentan las tinieblas, hasta que con la muerte del Señor solo queda una luz encendida, la luz del amor de Dios. Esta luz es llevada afuera por un poco de tiempo para simbolizar los tres días en la tumba. Pero así como el amor de Dios no se extingue jamás, tampoco esa luz, que regresa anticipando las alegrías de la mañana de Resurrección.

No debe explicarse esto en el servicio en sí, sino que en una reunión anterior se dice al grupo lo que se planea y se explica el significado de las velas que se apagan, las tinieblas y la última vela.

Para este servicio se necesita un líder, siete lectores y el portador de la vela, nueve personas en total. Si el grupo es pequeño, algunos de los lectores pueden leer dos o más de las lecciones. Sea con pocos o muchos es mejor prepararlo cuidadosamente.

No debe haber preludio ni de órgano ni de piano. El grupo se reúne en completo silencio hasta que empieza el servicio. Las ocho velas en el centro de adoración deben estar ya encendidas.

PROGRAMA

DIRECTOR: "El herido fué por nuestras rebeliones, molido por nuestros pecados: el castigo de nuestra paz sobre él, y por su llaga fuimos nosotros curados . . . Ciertamente llevó él nuestras enfermedades, y sufrió nuestros dolores."

HIMNO: "En el monte Calvario"

PRIMER LECTOR: "Escuchad la historia de la pasión de nuestro Señor y Salvador Jesús y su agonía y arresto en el jardín, Lee en Mateo 26:36-56

EL CREDO, repetido por todos de pie. Mientras se repite el Credo, el primer lector apaga la primera de las velas.

SEGUNDO LECTOR: "Escuchad la historia de la pasión de nuestro Señor y Salvador Jesús y de su juicio ante Caifás, el sumo sacerdote." Lee Mateo 26:57-75.

HIMNO: "Junto a la cruz". Mientras se canta el himno el segundo lector apaga la segunda vela.

TERCER LECTOR: "Escuchad la historia de la pasión de nuestro Señor y Salvador Jesús y su juicio ante Pilato el gobernador." Lee en San Juan 18:28-40.

LECTURA del Salmo 40, antifonalmente o al unisono por el grupo. Mientras se lee, el tercer lector apaga la tercera vela.

CUARTO LECTOR: "Escuchad la historia de la pasión de nuestro Señor y Salvador Jesús y de su azote y condenación". Lee Juan 19:1-16.

HIMNO: "Al contemplar la excelsa cruz". Mientras se canta este himno el cuarto lector apaga la cuarta vela.

QUINTO LECTOR: Escuchad la historia de la pasión de nuestro Señor y Salvador Jesús y de su crucifixión en el Calvario." Lee Juan 19:17-27.

HIMNO: "Mirad al Salvador Jesús." Mientras se canta este himno el quinto lector apaga la quinta vela.

SEXTO LECTOR: "Escuchad la historia de la pasión de nuestro Señor y Salvador y de su muerte en el Calvario". Lee en Lucas 23:39-49.

HIMNO: "Rostro divino." Mientras se canta, el sexto lector apaga la sexta vela.

SEPTIMO LECTOR: "Escuchad la historia de la pasión de nuestro Señor y Salvador Jesús y de su entierro." Lee en Juan 19:31-42.

Al terminar su lectura el séptimo lector apaga la séptima vela. El salón está ahora en oscuridad total, excepto por la octava vela que sigue encendida. El portador de la vela la toma cuidadosamente y la lleva encendida fuera del salón. Cuando todo está en oscuridad total, el director y el grupo repiten:

EL PADRE NUESTRO

Hay unos momentos de silencio al terminar la oración. El líder da dos pequeñas palmadas. Esta es la señal para el portador de la vela. Era usada antiguamente **como símbolo del amanecer de la Pascua de Resurrección.** El portador entra con la vela, todavía encendida, la coloca sobre la mesa, y toma su sitio silenciosamente. Después de unos mometos de silencio, sale la congregación en absoluto recogimiento.

Debe parecer raro terminar un servicio así sin un himno final o bendición como corrientemente lo hacemos. Para asegurarse de que esto no cause confusión, será bueno instruir a algunos miembos del grupo de antemano para que al llegar a esta parto del final del servicio, inicien la salida. No debe haber conversación alguna hasta que todos hayan salido del salón. Si se ha hecho el servicio con solemnidad y reverencia, no habrá conversación alguna.

LAS SIET

CARL

I

"Padre, perdonalos, porque no saben lo que hacen". Lucas 23.34

Cuando el martirio de la cruz padeces
sin lanzar una queja ni un lamento,
por los verdugos que te dan tormento
elevas, oh Jesús, sentidas preces.

La ignorancia, benigno, compadeces,
y del perdón el amoroso acento
revela tu sublime sentimiento
por los que ignoran lo que Tú mereces.

¡Oh preciosa oración jamás oida,
de inmensa caridad reveladora
hacia la mente en el error sumida!

Compadece, cristiano, a quien ignora
esa verdad, riqueza de la vida,
y por hacerla conocer labora.

II

Hoy mismo estarás conmigo en el Paraíso . . . . Lucas 23:42-43

Un recuerdo te pide solamente
aquel pobre ladrón arrepentido,
y Tú, lleno de amor, le has prometido,
el edén de dicha permanente.

Así nos enseñaste que el creyente
ha de ser, por gracia, recogido
allí do no se escucha ni un gemido,
ni pena ni dolor el alma siente.

¡Oh qué gozo pensar que aquí termina
todo el sufrir que ocasionó el pecado,
y empieza el gozo que jamás declina!

A todo moribundo rescatado
también le dices que a mansión divina
ha de ser por tus ángeles llevado.

III

Mujer, he ahí tu hijo . . . He ahí tu madre. Juan 19:26-27

A su madre, sumida en amargura,
ofrece Cristo el eficaz consuelo
de darle un hijo que con noble celo
mitigue su dolor y su tristura.

No la pudo tratar con más dulzura
quien fué de buenos hijos el modelo;
y Juan, calmando de María el duelo,
la recibe por madre con ternura.

Un hijo halló junto a la cruz María,
y Juan halló una madre que merece
el mismo amor que Cristo le tenía.

Jesús el santo vínculo establece,
mostrando divinal soberanía,
y a su madre afligida favorece.

IV

"Dios mío, Dios mío, ¿por qué me has desamparado?" Mateo 27:46

No hay en tu cielo luz; cesó la fuente
de tus puras y áureas alegrías.
porque el rostro amoroso que veías
se te oculta cual sol resplandeciente.

Nadie concibe lo que tu alma siente
al pasar por las penas y agonías
de ese tu desamparo con que expías
la maldad de la raza delincuente.

PALABRAS

AUJO

Abismo tan profundo de amargura
es ése a que tu espíritu ha bajado,
que nadie mide su terrible hondura.

Mas por ese abandono has amparado
a los que buscan salvación segura
y en tu seno de amor se han refugiado.

V

"Sed tengo" - Juan 19:28

Padeces una sed abrasadora,
Tú que hiciste brotar la clara fuente,
diste su curso al río y al torrente,
y la lluvia derramas bienhechora.

Sólo hay vinagre y hiel en esa hora
para el alivio de tu sed ardiente . . .
¡Con cuán gratitud debe el creyente
pensar en tu pasión libertadora!

Sed de salvarnos, buen Jesús, tenías;
es amor quien te puso en cruz infame,
por darnos las eternas alegrías.

Justo será que el redimido te ame,
te consagre sus nobles energías,
y por divino Salvador te aclame.

VI

"Consumado es." - Juan 19:20

Esa voz es el himno de victoria
anunciando tu obra consumada,
la obra más sublime y admirada
que puede referir la humana historia.

Por ella Dios recibe inmensa gloria
quedando su justicia reparada,
y pudiendo su gracia ser mostrada
en virtud de tu muerte expiatoria.

Perfecto fué tu santo sacrificio,
y así con esa frase lo proclamas
al acercarse el fin de tu suplicio.

Con esa voz a los culpables llamas,
ofreciendo un eterno beneficio
en prueba de lo mucho que los amas.

VII

"Padre, en tus manos encomiendo mi espíritu."
Lucas 23.46

Disipóse la nube obscura
que la faz de tu Padre te ocultaba,
y tu dolor incomparable acaba
mirando de aquel rostro la hermosura.

Te unen lazos de amor y de ternura
a ese Padre, que no te abandonaba,
aunque tu alma con terror pasaba
por el valle más hondo de amargura.

Por esa muerte, morirá el cristiano
en paz con Dios y en alegría santa,
entregando su espíritu en tu mano.

El valle de la muerte no le espanta,
porque tú le sostienes, y cercano
contempla el Paraíso que le encanta.

Carlos Araujo

España

EL ESPIRITISMO

SEGUNDA PARTE

Las doctrinas espiritistas son fáciles de discutir pero difíciles de definir. No hay un cuerpo de creencias universalmente aceptado y entre sus creyentes hay muchas diversidades. La literatura que tienen por lo general es del siglo pasado. Entre los escritos más corrientes están los siguientes: de Allan Kardec, "¿Qué es el espiritismo?", El libro de los Espíritus" (1856); El libro de los Mediums" (1861); "El Evangelio según el Espiritismo" (1864); "Cielo e Infierno" (1865), y "'Génesis" (1867) Las famosas "Memorias" del Padre German" datan del 1880. Arturo Conan Doyle, escritor de novelas detectivescas, escribió su "Historia del Espiritismo" en 1926. Como muestra del desacuerdo doctrinal cita en la pág. 231 de ese libro que en Inglaterra los espiritistas están en desacuerdo respecto del problema de la reencarnación.

"Algunos creen en ella, otros no siendo la creencia más general que no habiendo sido probada dicha doctrina, lo mejor es excluirla del espiritismo activo."

Hay tres fuentes principales de donde surgen las ideas espiritistas: de los mensajes supuestamente dados por espíritus desencarnados a los médiums, de la Biblia y teología cristiana, y de los escritos de Andrew Jackson Davis y Allan Kardec.

Los espiritistas insisten que lo que ellos creen y enseñan no está basado en autoridad si no en demostraciones, no en fe sino en hechos, es decir, que los fundamentos de su doctrina pueden observarse en las manifestaciones espíritas, por revelaciones de los espíritus. "La revelación, se acepta sin comprobación, sin examen, sin discusión", dice Allan Kardec en "Génesis", p. 6. No hay ningún libro que sea la autoridad para el Espiritismo como lo es la Biblia para el Cristianismo.

Las pretensiones del Espiritismo ser una ciencia se basan en que aceptan los descubrimientos científicos y los incorporan a su literatura. Así vemos en "Génesis", una serie de capítulos titulados "Uranografía general", éste supuestamente dictado por un espíritu, que no es otra cosa que un tratado de astronomía, y otro, "Bosquejo Geológico de la Tierra", que explica las distintas edades geológicas hasta la aparición del hombre según los descubrimientos hechos hasta la época en que el libro se escribió. Es muy cierto que las interpretaciones literales de la Biblia estaban en desacuerdo con los descubrimientos de la geología y que esto causó graves conflictos entre los religiosos y los científicos. El Espiritismo quiso aprovecharse de la confusión aceptando los descubrimientos de la ciencia e incorporándolos a sus escritos.

Moderadamente se interpreta la Biblia en tal forma que no conflige con la ciencia, ya que se le considera como un libro de revelación religiosa que trata sobre la Realidad última del universo, y no un libro de ciencia que trata de explicar científicamente los fenómenos naturales. Por eso la llamada ciencia del espiritismo no es otra cosa que geología y astronomía. Como dijimos al principio, el Espiritismo en sí no es otra cosa que la comunicación con los muertos. Que pretenda usar el método científico en sus investigaciones no lo hace una ciencia. Aún más, es bastante difícil someter los fenómenos espiritistas al método cientifíco puesto que las apariciones no pueden ser forzadas y dependen de observaciones subjetivas antes que objetivas.

El famoso mago Houdini ofreció en una ocasión una gran cantidad de dinero a cualquier médium que hiciera en sesión cualquier fenómeno que él no pudiera repetir por medios naturales, y nadie le pudo ganar ese dinero. Cualquier persona puede escribir cualquier cosa y decir que está inspirada por los espíritus, y nadie puede probarle lo contrario. La misma doctrina de la reencarnación propulsada por Kardec no es sino una teoría suya. Aksako escribe: "Para sostener su dogma de la reencarnación, Kardec recurrió siempre a médiums escribientes los cuales, como es sabido, están fácilmente bajo la influencia de ideas preconcebidas, y el espiritismo las ha engendrado con toda profusión; en cambio a través de los médium físicos, las comunicaciones son objetivas, y no se sabe de ninguna favorable a la doctrina de la reencarnación.. Kardec prescindió siempre de esta clase de mediumnidad bajo pretexto de su inferioridad moral. Los pocos médiums físicos franceses que dasarrollaron sus facultades a pesar de Kardec jamás fueron por éste mencionados; al contrario, permanecieron desconocidos para los espiritistas solo porque en sus comunicaciones no se sustentaba la doctrina de la reencarnación." (Citado por A. Conan Doyle en su "Historia del Espiritismo." página 232). ¿Es eso ciencia?

CONTINUARA

EL PREGUNTON BIBLICO

¿Menciona la Biblia el Monte Calvario?

En ningún sitio. La noción popular es que Jesús fué crucificado en una colina. Las referencias a esta creencias son comunes en la literatura religiosa. Pero la Biblia no alude a montaña ni monte ni colina, sino a un lugar de ejecuciones llamado "de la Calavera" bien sea por que tenía una calavera en un palo, o porque tenía la forma de una calavera, palabra que da en latín "Calvario" y en griego "Gólgota". No hay manera de probar la contención popular.

¿Que edad tenía Jesús al ser crucificado?

La fecha exacta de la crucifixión no se conoce definitivamente, y como la fecha de su nacimiento es incierta es doblemente difícil determinar la edad en que Jesús fué crucificado. La mejor información señala la conclusión

de que Jesús nació por el 4 A. C., su ministerio duró entre uno y tres años, fué crucificado por el año 29 D. C,. y tendría probablemente 34 años y posiblemente algunos más.

¿Por qué le ofrecieron vinagre a Jesús?

Hay tres teorías. La primera es que se le ofreció vinagre del que conocemos con el propósito de burlarse más de él y afligirle más. La segunda es que la bebida consistía de una mezcla de vino y mirra dado a los condenados a muerte para evitar sufrimiento innecesario, y que Jesús rehusó para poder conservar sus facultades activas hasta el fin. La tercera es que los encargados de la crucifixión le dieron de la bebida corriente que usaban en simpatía con el condenado. La primera vez que le ofrecieron antes de la crucifixión, Jsús lo rechazó, lo cual está de acuerdo con la segunda teoría. Y cuando dijo "Sed tengo" posiblemente le dieron a probar del vino amargo que era de la ración de los soldados. Ambos caso fueron expresión de misericordia acostumbrada en tales ocasiones.

¿Cuando descontinuaron los romanos las crucifixiones?

La crucifixión continuó como método de ejecutar esclavos y malefactores en el imperio Romano hasta el siglo cuarto. Constantino el Grande, emperador del 307 al 337, dió un edicto aboliendo la crucifixión como método para la pena capital. Muy pocas fueron las ejecuciones en cruz después de esto. Para esta misma época fué que se generalizó el uso de la cruz como símbolo cristiano. Constantino, primer emperador cristiano, le daba gran importancia a la cruz. Según la leyenda se convirtió al Cristianismo por la visión de una cruz en el cielo y las palabras "Con esta señal vencerás." Su madre, Helena, reclamaba haber encontrado en Jerusalém la cruz original sobre la que Jesús había sido crucificado.

EN VIERNES SANTO

"Y Jesús decía: "Padre, perdónalos porque no saben lo que hacen". Lucas 24:34

Señor, en sacrificio por los hombres te ofreces
y en una cruz romana abres tu corazón;
amor y sangre fluyen para el que no merece
sino condenación.

Vicaria es tu agonía por todos tus verdugos;
y extendidos los brazos tienes de invitación
a los pobres mortales que rechazan tu yugo
como una humillación.

Tú quieres redimirnos y al malo no resistes:
y te entregas por todos en perfecta oblación;
el Cordero inmolado, de justicia nos vistes,
todo por compasión.

Y espera que nosotros no seamos ya salvajes,
odiando y persiguiendo sin tregua ni razón
que tiempo es de cubrirnos con el célico traje
del nuevo corazón.

Por el precio pagado, Jesús, en tu agonía,
haciéndonos segura aquí la salvación,
a Tí nos acercamos, la horrible villanía,
en gran humillación

J. ESPADA MARRERO

PANORAMA EVANGELICO

NACIMIENTOS

Jorge Adalberto González, tercer hijo del Rev. Agustín González Guzmán y su esposa Virginia, en Aguada, el 13 de enero de 1959.

Mildred Ivonne Lugo, hija de Luz y Miguel Lugo, miembros de la Iglesia Evangélica Unida de Humacao, nacida en el Ryder el 14 de febrero de 1959.

CAMBIO DE DIRECCION

El Rev. J. Sánchez Padilla anuncia la dirección de su nueva residencia en 19 E-17, Río Piedras. Su dirección postal: Apdo. 84, Río Piedras.

HOSPITALIZADO

Dr. Santiago Cabrera en el Presbiteriano tras un serio accidente automovilístico. Convalece en su hogar en Hato Rey.

ANIVERSARIOS

59º - Primera Iglesia Bautista de San Juan; Iglesia Presbiteriana Central de Mayaguez.

55º - Iglesias Evangélica Unida de Peñuelas, Andrés Rosa Rivera, pastor; 15-27 de febrero.

11º - Iglesia de los Hermanos Castañer, Ernesto Vélez, ministro. dedicaron su templo, 22 de febrero.

5º - Periódico "El Discípulo" de la Iglesia Discípulos de la Calle Comerío, Bayamón, celebrado 18 de febrero.

2º - Iglesia Evangélica Unida del Reparto Metropolitano, Rev. Avelino Robles, pastor, 11-20 de febrero.

CONFERENCIA DE PLANIFICACION

Continúan los preparativos para la importantísima conferencia de planificación que se llevará a cabo del 13 al 18 de abril en la Universidad Interamericana. Numerosos delegados de las Juntas Misioneras y de las iglesias e instituciones denominacionales de la isla se reunirán para estudiar juntos los planes comunes para la Iglesia Evangélica en la isla.

Las sesiones de estudio se harán alrededor de ponencias especiales preparadas al efecto por connotados líderes evangélicos. Los grupos de discusión con sus directores son los siguientes:

I. Planificación y ajuste. Presidente, Dr. Oscar Rodríguez; Asesores: Rev. Diego Rico Soltero, Rev. Quinter Miller, Rdo. Jonh Regier; Rdo. Meryl Ruoss. Ponencia: Rev. Garland Farmer.

II. Educación Cristiana. Presidente, Rev. Samuel J. Vélez; Asesores: Rev. Joaquín Vargas, Sra. Julia M. Rodríguez, Rev. Richard Johnson, Rev. Cecilio Arrastía. Ponencias: Miss Ruth Maldonado, Dr. Ralph García, Rdo. Florentino Santana, Sr. Samuel de la Rosa.

III. Producción y distribución de literatura. Presidente, Rev. Juan Bidot. Asesores: Dr. Howard W. Yoder, Miss Dorothy Stevens, Dr. Paul A. Collyer. Ponencia: Rev. Jorge N. Cintron.

IV. Preparación ministerial. Presidente: Rdo. Fidel Mercado. Asesores: Dr. Brank Fulton, Rdo. John Driver, Dr. Lynn Leavenworth. Ponencia: Rdo. Tomás J. Liggett.

V. Servicios de capellanía a instituciones e inmigrantes. Presidente: Rev. Juan B. Fernández Badillo; Asesores: Rev. Carmelo Alvarez; Miss Lillian Windham, Dr. R. P. Currier, Rr. David Barry. Ponencia: Dr Angel Luis Seda.

VI. Capellanía a estudiantes universitarios. Presidente, Rev. Miguel Limardo. Asesores: Profesor Domingo Marrero, Rev. Donald Bower, Rev. K. Arnold Nakajima, Prof. Mauricio López, Sr. Roberto Morales, Srta. Lydia E. Ortiz, Prof. Samuel Silva, Dr. J. Edward Dirks.

VII. Relaciones cristianas sociales. Presidente, Lcdo. Hipólito Marcano. Asesores: Dr. Harold Fey, Rev. Benjamín Santana; Ponencia: Profesor José A. Cardona.

Grupos especiales de estudio:

1- Trabajo médico. Presidente, Dr. Antonio Marchany; Asesores, Dr Adam Nazario, Dr. José M. Rodríguez Quiñones. Ponencia: Dr. Jonh Smith

2- Servicios sociales urbanos y rurales . Presidente, Mr. Oramel Green. Asesores: Dr. Richard O. Comfort, Rv. Donald Dod; Ponencia: Rev. H. Ellis Plyler.

3- Escuelas diarias evangélicas. Presidente, Sr. Demetrio Cartagena; Asesores, Sr. Gabriel Coll, Sr. José R. López, Ponencia: Rev. John Shapell.

4. Obra entre comunidad angloparlante. Presidente, Dr. Alfred J. Penney. Asesor: Rdo. Watson Custer. Ponencia: Rev. H. Ellis Plyler.

Los delegados se dividirán en dos grupos cada vez para estudiar dichas ponencias. El resto del tiempo todos escucharán interesantísimas conferencias y discursos, entre los cuales se planean los siguientes:

Discurso inaugural por el Dr. Edwin T. Dahlberg; "La Escena Puertorriqueña y sus orientaciones", por el Sr. Cándido Oliveras; "La Estrategia general en relación a los cuerpos internacionales ecuménicos" presidiendo el Rev. Wilbur Larson; "El Reto de la Enseñanza Superior a la Iglesia Evangélica en Puerto Rico", profesor Domingo Marrero; "La Visión Profética", mensaje final por la Sra. Mae Yoho Ward.

Las sesiones administrativas serán presididas por los oficiales de nuestro Concilio, Dr. Angel Luis Seda, presidente; Sr. Samuel E. de la Rosa, vicepresidente;Rev. H. Ellis Plyler, secretario ejecutivo. Los devocionales estarán a cargo del conocido evangelista internacional cubano Rev. Cecilio Arrastía. El Dr. Ronald Bauer, presidente de la Universidad Interamericana, será el anfitrión.

Reina gran entusiasmo por esta conferencia, que esperamos en el Señor sea fructífera en planes y en rededicación a la causa del Evangélio.

ASAMBLEA DE LA IGLESIA EVANGELICA UNIDA

FAJARDO. Asistí como uno de los delegados de la Iglesia Evangélica Unida de Fajardo, a la Asamblea anual de la misma denominación celebrada en Ponce durante los días 16, 17, 18 y 19 del mes de enero pasado del año en curso.

El tema general fué: "NUESTRA IGLESIA EVANGELICA UNIDA DE PUERTO RICO ANTE LA PRESENCIA DE DIOS." y el lema: "Ahora estamos aquí en la presencia de Dios, para oir todo lo que Dios te ha mandado" Hechos 10:33.

Realmente fueron 4 días de asueto espiritual y árdua labor cristiana, rindiéndose informes y acordándose importantes y buenos planes todos encaminados a mejorar lo más posible la Obra de Dios y su reino.

Se leyeron valiosos informes en detalle tales como: del Concilio y Secretario Ejecutivo, (dos importantes documentos detallando toda la labor desplegada durante el año 1958.) También el informe del Presidente de la Asamblea, Rev. Angel Luis Jaime, especificando de una manera minuciosa, en un panfleto de 9 páginas y otro de igual cantidad de páginas sobre Yuquiyú, explicando el trabajo realizado allí, y exponiendo planes para el futuro. El de Yuquiyú, Ryder Memorial, Puerto Rico Evangélico, Seminario Evangélico y otros.

Se admitió la iglesia Duque-Naguabo y la del Bronx, como Iglesia Evangélica Unida de Puerto Rico. Los reverendos Jonh De Sousa, Angel Luis Jaime y Dr. Wesley A. Hotchkiss, presentaron sendos é importantes sermones por la noche en sus respectivas oportunidades. Se leyeron 3 importantes ponencias, que fue acuerdo mimeografiarlas y mandar una copia de cada una de ellas a cada iglesia a saber: la primera, titulada "La IEU ante la presencia de Dios" por el Rdo. Avelino Robles. Segunda, "La IEU ante la presencia de Dios desde el punto de vista laico" por el Sr. Demetrio Cartagena, y la tercera y última "La IEU ante la presencia de Dios desde el punto de vista del pastor" por el Rev. Serafín García. Actuó de capellán, el Rev. Antolín Castillo, con programas muy inspiradores extraidos de importantes pasajes de la Biblia.

Alejandro Calderon

NOTAS DE YABUCOA

Recientemente la sociedad de Jóvenes de la Iglesia Evangélica Unida de Yabucoa nombró la siguiente directiva: Presidenta, Srta. Myriam Márquez; vicepresidenta, Srta. Conchita Ruiz;secretaria, Srta. Nilda R Gómez; tesorera, Srta. Priscilla Jackson.

El programa planeado para los próximos meses consiste de servicios de oración, de cantos y consagración, estudios bíblicos, cumpleaños y visitas a la iglesia de Humacao.

Luis Alfonso Cruz

ANIVERSARIO

La Iglesia Evangélica Unida del Reparto Metropolitano que pastorea el Rdo. Avelino Robles celebró su segundo aniversario del 11 al 20 de febrero pasado. Participaron los Revdos. Antolín Castillo, Serafín García, Angel Luis Jaime, Miguel Limardo y el Dr. Tomás J. Ligget.

NOTAS DE LA IGLESIA EVANGELICA UNIDA EN CAPARRA TERRACE, P. R.

Las siguientes directiva fueron electas para este año 1959. Por la Iglesia: Sr. Isaac B. Rodríguez, Superintendente de Escuela Bíblica; Sr. Damián Dávila, Tesorero; Sra. Georgina T. de Dávila, Secretaria; Sr. Wilfredo Robles, Secretario Corresponsal; Sra. Celia G. de Pérez y Sra. Guadalupe R. Vda. de Robles, Diaconisa; Sr. Simplicio Varestín y Sr. Reynaldo Robles, Diáconos; Sra. Raquel T. de Robles, Sra. Haydée V de Melendez y Sr. Pablo Melendez, Guías Espirituales.

Por la Escuela Bíblica: Sr. Isaac B. Rodríguez, Superintendente; Sra. Adela M. de Robles, Directora del Departamento de Niños; Sra. Nilda Luisa P. de Piñeiro, Secretaria; Srta. Rosina de Jesús, Sub-Secretaria; Maestro: Rdo. Avelino Robles, Clases de Mayores; Sr. Ismael Piñero, Clases de Jóvenes; Sra. Georgina T. de Dávila, Intermedios Superiores; Srta. Noemí de León, Intermedios; Sra. Guadalupe R. Vda. de Robles, primarios; Srta. Livia I. Robles, Principiantes; Sra. Carmen Varestín, Ayudante del Departamento de Niños.

Por la Sociedad de Damas: Sra Adela M. de Robles, Presidenta; Sra. Guadalupe R. Vda. de Robles, Vice-Presidenta; Sra. Georgina T. de Dávila, Secretaria; Sra. Ana Luz Rolón, Tesorera; Sra. Carmen E. de Varestín, Sra. Celia G. de Pérez, Sra. Saturnina Hernández, Sra. Eulogia L. de ales- Vocales

Por la Sociedad de Jóvenes: Wilfredo Robles, Presidente; Noemí de León, Vice-presidente; Rosina de Jesús, Secretaria; Nilda Luisa Pérez, Tesorera Sarita Ortiz, Simplicio Varestin, hijo y Francisco Galan - Vocales

Esperamos que el Señor derrame bendiciones sobre cada uno de las personas nombradas en los distintos puestos de la iglesia, para poner en marcha la Obra y mejor funcionamiento de ella.

Wilfredo Robles

DESDE NUEVA YORK

PRIMERA IGLESIA BAUTISTA DE HABLA ESPAÑOLA

Primeras notas informativas de 1959

La siempre grata y esperada temporada navideña terminó en nuestra iglesia dejándonos imborrables y provechosos recuerdos por los varios y buenos servicios de dramas y cantatas por los coros especiales dirigidos magistralmente por los autorizados y bien preparados profesores de música sagrada, hermanos Velázquez y López Algo muy especial fué la cordial visita del Coro Unido el cuarteto y trío de la juventud de la Tercera Iglesia Bautista, con los excelentes mensajes de los Rdos. Rogelio Archilla y Demetrio Cruz. Esperamos más presentaciones musicales de los coros de esta hermana iglesia pronto, y le expresamos nuestra gratitud por lo ya brillantemente realizado.

El domingo 11 de enero fué el significativo y elocuente servicio de la instalación de los oficiales de la Iglesia y maestros de la Escuela Dominical. Todos los nombrados hicimos votos sinceros en el Espíritu de servir al Señor con fidelidad. Entre los nuevos nombramientos figuran: secretaria de la Iglesia, Inocencia Sabater; superintendente de la Escuela Dominical, Erasmo Bernier, Jr. ;y Luis Morales uno de los maestros de la clase de jóvenes. Se ofreció una reunión fraternal y comida a estos buenos hermanos, luego de esta celebración.

La nueva directiva de la Sociedad de Caballeros tomó posesión de sus cargos: presidente, Víctor Maldonado (reelecto); vicepresidente, Ramón D. Mangual; tesorero, Monserrate Rivera; secretario, José Pesante; corresponsal, Vicente Rangel; vocales, Erasmo Bernier, Jr., José Delucca y José A. Martínez. Uno de los prometedores planes de esta sociedad para este año es renovar el antiguo ideal de invitar e interesar a todos los hombres de la iglesia en el trabajo cristiano. Pedimos al Señor de la mies nos ayude a obtener óptimos resultados para su honor y gloria.

Vicente Rangel

LUCTUOSA

El miércoles 28 de enero de 1959 entregó su alma al Creador el hermano don José Toro, mimbro fundador de la Primera Iglesia Bautista de Habla Española de Nueva York. Un servicio memorial iba a ser celebrado durante el aniversario de aquella iglesia.

(Sigue col. 1,pág. 16)

HONOR AL RDO. FERNANDO RIVERA

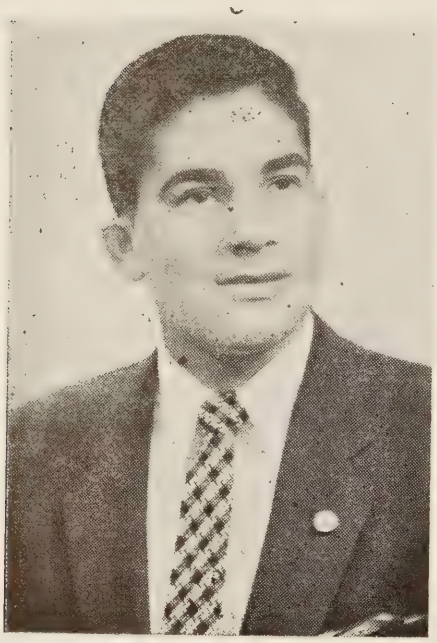

Rdo. Fernando Luis Rivera

El Rev. Fernando Luis Rivera, pastor **de la Primera Iglesia Hispana de** los Discípulos de Cristo en Brooklyn fue designado director del Departamento de Relaciones Humanas del periódico neoyorquino hispano El Diario de Nueva York.

En su nueva responsabilidad el Rev. Rivera dedicará todas las tardes a atender una oficina en El Diario para ayudar y orientar a aquellos puertorriqueños que así lo necesiten. En esta forma ampliará su tarea pastoral más allá de los límites del grupo a quien representa.

Desde hace seis años se encuentra en Nueva York donde terminó sus estudios teológicos en el Biblical Seminary. Actuamente es el Secretario de la Fraternidad Ministerial Hispana de Nueva York. Está trabajando activamente en la recaudación de fondos para la construcción de un templo en Brooklyn para el cual ha conseguido $54.000, que es el costo de la primera unidad.

Esperamos que en futuros números de esta revista aparezca una columna de noticias evangélicas de Nueva York editada por el Rev. Fernando Luis Rivera. Su dirección, a la que los hermanos en Nueva York pueden enviar noticias, es 593 Powell St.' Brooklyn 12, N. Y.

Fernando Luis tiene 28 años de edad y es hijo de doña Adela Dávila, de la Iglesia Discípulo de Cristo de Villa Nevares, en Río Piedras.

DESDE NUEVA YORK

(viene de la pág. 15)

Nuestra revista publicará próximamente una biografía de este bondadoso hermano de la pluma del Rdo. Hipólito Cotto Reyes, su pastor. Expresamos nuestras más sinceras simpatías a doña Esperanza, su inseparable compañera y esposa, y a los demás miembros de la familia Toro.

Vicente Rangel

NOTA: El hermano Rangel está preparando una serie de artículos sobre "La Historia de los Bautistas Hispanos en Nueva York". El hermano Toro era uno de los líderes más conspicuos de la Iglesia Bautista en la metrópoli. Oportunamente se dará a conocer esta serie de artículos de nuestro activo agente.

INSTITUTO BAUTISTA

El 14 de febrero se celebró en la Iglesia Bautista de Cedros, que pastorea el Rvdo. Justino Caraballo, el instituto del Distrito Este de la Unión de Sociedades Bautistas de Jóvenes de P. R. 52 delegados asistieron, además de las siguientes distinguidas visitas: Srta. Ruth Leticia Rivera, secretaria de la Unión Insular de Jóvenes, Sr. Jorge Brugueras, tesorero y el Sr. Juan Rosario y la Srta. Margarita Rivera de la Iglesia Bautista de Río Piedras.

El Rev. Narciso Casillas Piñero nos habló acerca del tema según Romanos 12:11. Los hermanos de la Unión Insular nos hablaron sobre las cinco áreas de trabajo. El acto fué muy lucido y espiritual. El Señor se dejó sentir en el devocional matutino a cargo de nuestro presidente Federico Quiñones.

Sara Febo

Srta. Citín López

PACTO DE AMOR

Citín López concertó compromiso de esponsales con el joven Frank Méndez La petición de mano fué formulada a los padres de la novia, Sr. Luis López Palacios y Lila de Lopez Palacios, miembros de la Iglesia Presbiteriana Central de Mayagüez, por los padres del novio, los esposos Arturo Méndez e Isolina Santana de Méndez, miembros de la Iglesia de los Defensores de la Fe en Caguas.

Citín cursó estudios en la Universidad Interamericana y es miembro de la Asociación de Colegiales Evangélicos de Mayagüez. Frank se graduó de Bachiller en Ciencias Agrícolas en el Colegio de Agricultura y Artes Mecánicas de Mayagüez.

No ha sido fijada aún la fecha de la boda.

IGLESIA BAUTISTA DE CANOVANAS

El día 28 de diciembre se unieron a nuestra iglesia por medio del bautismo los queridísimos hermanos: Dr. Elí Robles, Srta. Luz Delia Pabón, Sra. Dulce María Rivera, Sra. Luz Delia Mundo, Sra. Rosario Sanjurjo, Srta. Aida Iris Castro y Srta. Luisa Sanjurjo. ,

Que el Señor nos bendiga para que cada año podamos añadir más miembros a nuestra iglesia.

Sara Febo Febo
Corresponsal

BAUTISTAS EN MARCHA

La Quincuagésima Séptima Asamblea de la convención Bautista de Puerto Rico, celebrada en el templo de Río Piedras del 5 al 8 de febrero fué, además de grata recolección de ópimas vendimias, exploración cuidadosa y estratégica "hacia nuevos horizontes", como decía su lema, en los campos del Evangelismo, de la Educación Cristiana y de la Mayordomía Cristiana.

Conociendo.. Participando.. Alcanzando.. "Ensancha el sitio de tu cabaña y las cortinas de tu tienda sean extendidas,.. alarga tus cuerdas, y fortifica tus estacas" (Isaías 54:2). Eso hizo la convención, precisamente, fortificar "sus estacas"; pero ensanchando también sus fronteras, con fuerza ecuménica. El Dr. Angel L. Seda, Presidente del Concilio Evangélico, dió el mensaje de la noche del sábado, y el Dr. Thomás J. Liggett, Presidente del Seminario Evangélico, cerró el domingo. Ninguna otra denominación ha dado más tiempo al informe de la obra Interdenominacional. La única, además, en incluir oficialmente, en su programa, un informe de la Asociación Pro-Hospital Evangélico.

El Sexagésimo Aniversario del trabajo de los Bautistas en Puerto Rico fué la fiesta cumbre. Unos 24 líderes de los Estados Unidos se unieron a la misma y luego se quedaron para seguir gozándola en 12 iglesias locales. Construyeron las cabañas de la Transfiguración.

AVANCE - Durante el año pasado ningun pastor celebró el simbólico casorio de plata con el ministerio; pero dos recibieron órdenes sagradas los Rdos. Pedro Giovanetti y Rafael López. Durante el año pasado se construyó un nuevo templo en Castañer, Adjuntas, y se hicieron importantes mejoras a los de Puerto Nuevo, Barrio Obrero, Quintana de Hato Rey, Primera y Segunda de Ponce y Gurabo.

Durante este año esperan iniciar la construcción del templo nuevo de Playa de Ponce, sobre los escombros del que se incendió, y el de la "catedral" de los Bautistas, en Caguas, a un costo éste de $250,000. Ambos serán construídos sin donación alguna del Norte. Una nueva planta física para educación cristiana y más área de estacionamiento, para la de Río Piedras, se mencionan también entre los nuevos proyectos.

Los números, según el informe del Secretario Ejecutivo y Director de Promoción Dr. Oscar Rodríguez, revelan el siguiente cuadro estadístico: 48 iglesias organizadas; 116 puntos de predicación; 126 escuelas dominicales; 6,543 miembros en plena comunión; 554 candidatos; 11,480 alumnos en las escuelas dominicales; 28 ministros ordenados; 17 pastores no ordenados; 4 misioneras; 2 estudiantes en el Seminario; y 4 señoritas estudiantes para misioneras.

De las 48 iglesias 32 son de sostén propio. Para el sostenimiento de pastores y misioneras, y para material de escuelas dominicales y de evangelismo, los Bautistas de Puerto Rico recogieron el año pasado $187,476.96. Esa suma no incluye lo colectado para obras de construcción, que fué mucho más aún.

"HACIA NUEVOS HORIZONTES"

Para la construcción de templos los Bautistas aportaron la suma de $278,000 con 37 centavos, lo que quiere decir que, para todos los fines, lo colectado por todas las iglesias locales fué exactamente la suma de $465,486.33. Si se contaran los ingresos de los colegios, la suma total de lo recogido el año pasado pasaría de medio millón, según los datos oficiales del informe del Secretario Ejecutivo.

LOS OBJETIVOS - La Junta de Evangelismo de nueva creación, trazará un plan de avance evangelístico de cinco años como parte del programa general de la Alianza Mundial Bautista, que cuenta con 23 millones de miembros.

En cuanto a Educación Cristiana los planes son: 1- establecer un campamento bautista de conferencias en Barranquitas, para la preparación de líderes; 2- ampliación de los programas de las escuelas dominicales, enfocando científicamente las fases de Administración y Supervisión; y 3- reconstrucción de la antigua Casa de descanso de Las Cruces, Cayey, para hacer de la misma "una Casa de Trabajo" como la llama ahora el Dr. Oscar Rodríguez.

En relación con la tercera fase, la de Mayordomía Cristiana, se ha creado el Fondo Unido de la Convención, el cual se nutrirá de aportaciones proporcionales sobre la base de 10 por ciento de los ingresos de cada iglesia más $32,000 de la Junta Nacional. Será cuestión de un sólo esfuerzo local, para un sólo fondo unido general.

ABOGADO El Ledo. Efraín Rivera Maldonado, distinguido lider cristiano hijo del Rdo. Jorge Rivera, es un talentoso abogado con especialidad en el ramo del Derecho Civil. Tiene su bufete en la calle I No. 1113, frente al Parque de la Convalescencia, en Río Piedras. Su teléfono es el 6-3412 y su apartado el 1126, Río Piedras. Visítelo, consúltelo, es de nuestra confianza.

Mientras tanto, ore mucho por el éxito de esta gran empresa que es el Hospital Evangélico de Puerto Rico.

METODISTAS EN MARCHA

En breve ceremonia que precedió a un banquete en las Terrazas del Ayuntamiento, la Administradora de la Capital, Felisa Rincón de Gautier, proclamó al Obispo Fred P. Corson como "Hijo Adoptivo" de la Ciudad de San Juan Bautista. Corson es obispo Presidente del Area de Filadelfia de la Iglesia Metodista, con jurisdicción sobre Puerto Rico. El Obispo Frederick B. Newell y el Dr. William Vernon Middleton fueron declarados "Huéspedes de Honor". Newell es Obispo del Area Metropolitana de Nueva York y Middleton es Secretario General de la Junta Nacional de la Iglesia Metodista.

El acto, al cual asistieron más de 60 líderes de la Iglesia Metodista en Estados Unidos, fué una de las actividades culminantes de la 58ª Sesión Anual de la Conferencia Anual Provisional de la Iglesia Metodista en Puerto Rico, de la cual es Superintendente el Rdo. Tomás Rico Soltero, D. D., quien hace dos años fué también declarado "Hijo adoptivo" de la Capital.

Durante el acto el Obispo Corson hizo a la Alcaldesa el obsequio de una antigua copa, de valor histórico en el estado de Pennsylvania, con motivo de sus Bodas de Plata Ministeriales, las cuales fueron celebradas por la Conferencia reunida a fines de enero en el nuevo templo de la Iglesia Metodista de San Juan Moderno, localizado en la Avenida Norte, Santurce.

La Conferencia festejó igualmente las Bodas de Oro del Rev. Pedro T. Méndez, retirado desde hace varios años. Otros actos importantes de la Conferencia, además de los -negocios rutinarios, fueron el de la ordenación, como Diáconos, de varios ministros nuevos, y el homenaje brindado a la Sociedad Femenil Para el Servicio Cristiano. Los nuevos ministros son los reverendos William Rico, Iván Santiago, Carlos Ortíz y Juan Ayala. Otros fueron admitidos como miembros de la Conferencia.

AVANCE - La Iglesia Metodista es el cuerpo protestante mas fuerte en Estados Unidos y en Puerto Rico Según el Informe del Superintendente, cuenta en la Isla con 40 cargos pastorales organizados, 100 lugares de predicación y 113 escuelas dominicales. La membresía total es de 15,000, sin contar los miles de "simpatizantes", pero incluyendo 8,100 en plena comunión, 5,000 a prueba y 2,000 candidatos. Los ministros se distribuyen como sigue: 25 miembros de la Conferencia, en adición a seis jubilados, todos presbíteros, y 20 pastores suplentes incluyendo los diáconos y probandos. Cuenta con dos misioneras y 109 predicadores laicos, con licencias.

TEMPLOS - Cinco nuevos templos inauguró la Iglesia Metodista en Puerto Rico durante el año pasado: San José de Rio Piedras, Reparto Metropolitano, Marín de Arroyo y Cacao y Guardarraya de Patillas. Muy pronto se iniciará la construcción del templo y casa para una nueva iglesia en el Reparto San Antonio, en Ponce, y en este mismo mes subastarán las obras para templo, casa pastoral y escuela de la Iglesia Universitaria, Rio Piedras.

"SIN MI NADA PODEIS HACER"

Otros templos nuevos que esperan construir este año son los de Santa Cruz y Palo Seco de Maunabo. También construirán un edificio escolar y una casa pastoral para Playa de Ponce. El año pasado adquirieron dos casas nuevas. Para todos estos proyectos la Junta Nacional aportó, el año pasado la suma de $307,429.40.

Conforme a la ley y a la tradición de la Iglesia, el último acto del Obispo, quien siempre preside las sesiones de la Conferencia, es la lectura de los nombramientos, la cual incluye los traslados. Los traslados decretados fueron : Rev. Juan Ayala, pastor asociado en Vieques; Rev. José B. Fonseca, Utuado; Rev. Gilberto Ruiz, Aguirre; Rev. Santiago Sáez, Guardarraya; Rev. Bienvenido Guisao, Maunabo; Ramón Feliciano, Arroyo; Rev, Emilio Rivera, San José; Rev. Pedro Félix Velázquez, pastor asociado en Villa Palmeras; Rev. Gerardo López, Puerto Nuevo; Rev. Marcos A. Plaud, Playa de Ponce; y Dolores Lebrón Andújar, Jobos de Guayama.

Los nuevos ministros antes mencionados, que fueron ordenados Diáconos, fueron también admitidos como probandos de la Conferencia. Como miembros plenos de la Conferencia fueron admitidos los presbíteros Rdos. José B. Fonseca, Angel Serrano, Wenceslao Marrero, José Avelino Robles y Emilio Rivera.

El presupuesto de los metodistas durante el año pasado, por todos conceptos, fué de más de $200,00. Para el sostenimiento de los pastores lo aportado fué de $50,000. Para ser de sostenimiento propio la iglesia interesada tendría que pagar un sueldo no menor de $3,000 al año.

RELACIONES PUBLICAS. El Señor Obispo Corson hizo un nombramiento especial, en favor del reverendo Benjamín Santana, como director de Relaciones Públicas de la Conferencia.

PROGRAMA RADIAL - Sintonice el Programa Radial de la Asociación Pro Hospital Evangélico de Puerto Rico con las últimas noticias mas interesantes de la localidad y del exterior. Se trasmite todos los domingos, a las 7:15 A. M.' por la estación WKVM. Mientras usted se levanta y se prepara para ir a la Iglesia, oiga este programa, con noticias frescas y con una meditación matinal. Escribanos.

ESCRIBIO BENJAMIN SANTANA

NOTAS VARIAS

El Dr. J. L. Santiago Cabrera sufrió un serio accidente automovilístico en San Juan a principios de febrero, al ser pillado en su carro por un camión de arena, sufriendo la fractura de un brazo.

A la avanzada edad de 82 años rindió la jornada de la vida la Sra. Francisca Orlandi, tía del Rdo. Juan Orlandi Bairán, pastor de la Iglesia Metodista de San Juan Moderno.

La directiva de la nueva Junta de Síndicos del Seminario Evangélco está constituida por el Rdo. Angel L. Seda como presidente, el Dr. Oscar Rodríguez vicepresiente y el Sr. Ralph Cook secretario.

Los Rdos. Benjamín Alvarez y Saúl Tijerina, presbiterianos de México, condujeron un mes de intensa campaña de evangelismo en el Presbiterio de Puerto Rico., visitando 18 iglesias y ganando centenares de almas para el Señor.

El Rev. Tomás Aquino Ojeda y esposa fueron objeto de un cálido homenaje de despedida con motivo de su retiro y jubilación de la Iglesia Presbiteriana Central de Mayaguez.

ANIVERSARIO

La Iglesia Evangélica Unida de Clausells, Ponce celebró su octavo aniversario. Durante los días 19 al 30 de enero celebramos servicios que resultaron muy inspirados, varios predicadores hicieron uso del púlpito sagrado. Nuestro gran día de Aniversario fué el día 31. Tuvimos un servicio glorioso y una gran concurrencia invadió nuestro templo. El sermón estuvo a cargo del Rdo. Aracelio Cardona, Maestro del Seminario Evangélico.

Noemí Ruiz de Emmanuelli
Sec. Corresponsal

CONOCIENDO

NUESTROS NIÑOS

Elizabeth y Samuel Castillo

ELIZABETH Y SAMUEL CASTILLO

Mi nombre es Elizabeth Castillo. Me dicen Elí. Nací el 14 de mayo de 1953. Ya cumplí 5 años. Estoy en la escuela. Mi hermanito Samuel cumplió 4 años el día 25 de julio de 1958. El no está en la escuela todavía. Nuestros padres son Gilberto Castillo y Consuelo Artíguez.

Somos una familia evangélica. Pertenecemos a la Iglesia Evangélica Unida, de Naguabo. Ahora vivimos en Santurce en la calle Linda Vista número 303. Todos los domingos vamos a la Escuela Bíblica y algunas veces acompañamos a papi y a mami al servicio de la noche. Me gusta mucho ir a la casa de Dios. Nuestros padres nos consagraron al Señor para recibir su bendición y poder servirle desde temprana edad.

Cuando despertamos el Día de Reyes encontramos debajo de la cama esa muñeca que ustedes ven y con la cual papi me retrató. A mi hermanito le trajeron un traje de vaquero y muchas cosas más. Le damos nuestra dirección, queridos amiguitos, para que ustedes nos visiten y jueguen con nosotros. Samy y yo jugamos y no peleamos. Adios.

Eli.

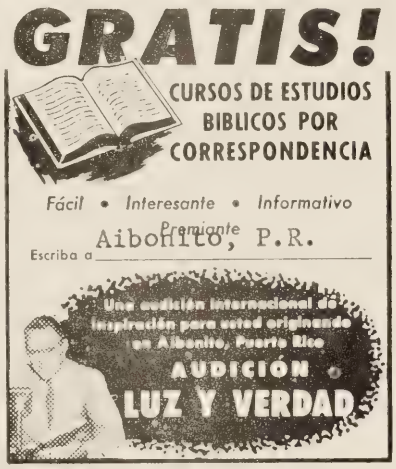

WNEL, Caguas. 1450 kc.
jueves 5:30 P. M.

WKJB, Mayaguez, 710 kc.
domingos 7:30 A. M.

WPAB, Ponce, 550 kc.
domingos 7:30 A. M.

WAPA, San Juan, 680 kc.
domingos 9:00 P. M.

WALO, Humacao, 1240 kc.
domingos, 6:30

BODA BEAUMONT SANCHEZ

Una boda militar unió a dos oficiales de la Armada Norteamericana, la señorita Nilda Sánchez Lugo, teniente, USNR, y el teniente Eugene Arnold GlenBeaumont, USN. La ceremonia se celebró en una iglesia presbiteriana de Virginia recientemente. Los nuevos esposos residirán en Washington, D. C. donde el teniente Beaumont asistirá a la Escuela Naval de Inteligencia.

Nilda es hija de don Juan Sánchez y doña Victoria Lugo. Se graduó de administración comercial en la Universidad de Puerto Rico, y tuvo la distinción de ser la primer puertorriqueña en ser aceptada en el Cuerpo de Suministros de la Marina, del cual forman parte un número relativamente pequeño de mujeres. Por sus altas clasificaciones en las pruebas de ingreso no tuvo que tomar el adiestramiento de recluta sino que ingresó directamente en la Escuela de Oficiales de la Marina en Newport, Rhode Island.

Mientras estuvo en Puerto Rico la hoy Sra. Nilda Beaumont fué miembro de la Iglesia Presbiteriana de Cabo Rojo, pasando su membresía a Virginia.

COFRE DE IDEAS

ALEJADO POR LOS HIPOCRITAS

La persona que dice que no va a la iglesia porque allí hay hipócritas no se aleja de los demás sitios porque tengan también hipócritas.

El comercio está lleno de ellos, pero si esta persona ve una oportunidad de hacer dinero, sigue con ellos.

La sociedad está llenos de ellos, pero esta persona nunca ha pensado en convertirse en una hermitaña.

La vida matrimonial los tiene a montones, pero eso no hace que dicha persona se quede soltera.

El infierno está lleno de ellos, y sin embargo esta persona no está haciendo absolutamente nada para evitar ir a parar allí.

Esa persona quiere dar la impresión de que quiere evitar todo contacto con los hipócritas y sin embargo no da ni un solo paso para ir al único sitio donde ningún hipócrita puede ir: el cielo.

--Digesto Bautista

* * *

ANHELO

Anhelaba una mujer
tener tapado de pieles,
algunas joyas preciosas
y varios otros enseres.

Pasaron años y años,
y nunca alcanzó su anhelo
Su vida sigue pasando
sumida en triste desvelos.

Otra mujer anhelaba
servir a Dios noche y día,
y su anhelo conseguido
le hace feliz en la vida.

Para ella no hay más tesoro
que su Dios, su fe y su Biblia;
y así marcha triunfando
sobre el pecado y la envidia.

Juzgad vosotros, lectores,
a estas dos damas tan dignas;
una en tristes desvelos,
otra, dichosa en la vida.

Juan Favaro
El Testigo, Argentina

¡LA BIBLIA ES UN LIBRO PELIGROSO!

Es peligroso
para el HIPOCRITA porque le DENUNCIA
para el ORGULLOSO porque le HUMILLA.
para el BURLADOR porque le AMENAZA,
para el INCREDULO porque le CONFUNDE,
para el ENGAÑADOR porque le DESCUBRE,
para el PECADOR porque le CONDENA.

La Biblia es peligrosa, muy peligrosa, para el mal en todas sus formas, porque sus advertencias dejan al malhechor SIN EXCUSA ANTE DIOS.

De "El Testigo".

* * *

UN POCO DE GRAMATICA

En la sección anterior nos referimos a la conjugación o uso del pretérito imperfecto de indicativo de verbos de primera conjugación la primera persona plural. En esta ocasión nos referimos al uso del mismo modo, el mismo tiempo, pero los verbos de segunda tercera conjugación, o sea, los terminados en er e ir.

Corrientemente oímos decir incorrectamente: íbaNos, teníaNos, habíaNos, escribiaNos, ComíaNos, etc.

Lo correcto es: íbaMos, teníaMos, habíaMos, escribíaMos, comíaMos, etc.

Incorrecto: Cuando íbaNos para el campo no teníaNos donde guarecernos.

Correcto: Cuando íbaMos para el campo no teníaMos donde guarecernos.

Nota: las mayúsculas en medio de la palabra son para indicar el error y la corrección.

* * *

LA VERDADERA RAZON

Tomás Arnold el famoso maestro del colegio de Rugby, oyó en una ocasión a uno de sus estudiantes dar una contestación impertinente a un sujeto de fea catadura que le había preguntado el camino a la alcaldía.

—Hijo mío, le dijo Arnold. —Has debido contestar a ese hombre con mucho más cortesía.

—Pero él me preguntó de mala manera, y no es un caballero, —replicó el joven.

—¡Ah! —exclamó el maestro. —Recuerda que debes mostrar cortesía a los demás no porque ellos sean caballeros, sino porque tú lo eres.

* * *

PREFIERO SER CIEGO

¡Que triste será, Señor, ser uno ciego
y encerrado en la tiniebla horripilante
de una eterna noche sollozante
contando las horas sin consuelo . . . !
Señor . . .
Para que vivas en la oscuridad del alma
la ceguera de los ojos yo prefiero.

* * *

EL REINO DE LOS CIELOS

Cuando los discípulos comentaban la actitud de Marta y María, el Maestro les dijo:

"A ninguna prefiero, según creéis. Pues en cada una está el reino de los cielos, y cada una se muestra conmigo infinitamente generosa de lo lo suyo. María me da su alma, que es todo lo que tiene, en la mirada de sus ojos. Marta me da su trabajo, que es también todo cuanto posee, en el aderezo de su cocina. Veo lo mismo el reino de los cielos en los límpidos ojos de María que en el fregado cuenco de la escudilla de Marta Y ella lo encuentra, a su vez, en lo único que posee el Hijo del Hombre, que es la bondad total para con ellas. Así no hay entre nosotros mío ni tuyo. Y dándolo todo, lo poseemos todo. "Quien se da sin tasa es el único que lo posee absolutamente".

"¿Qué es entonces, Maestro, el Reino de los cielos?" preguntó Juan.

"El infinito amor, sin deseo de recompensa."

--L. Lugones

PUERTO RICO

ABRIL DE 1959

evangélico

BUZON DEL LECTOR

ISABELA

Quiero felicitarte por el editorial "La Base para un Entendido". Ya yo creía que no iban a hablar nada ninguno de nuestros escritores. Sería formidable que la prensa diaria publicara tu editorial para que el mundo sepa nuestdo pensar, en este asunto de que tanto se habló.

Sandalio Ortega

HATO REY

Les felicito por el magnífico programa de televisión. El mes pasado no recibí el periódico. ¿Qué pasa? Todavía estoy sintiendo el impacto del accidente.

J. L. Santiago Cabrera

El Rev. Santiago se refiere a la presentación del drama "Precio de Sangre" televisado por alumnos de la Universidad Interamericana el Viernes Santo por WAPA-TV. Muchos otros hermanos han preguntado por la edición de febrero. Deben recordar que la edición de enero fué doble, conteniendo los numeros de enero y febrero, un esfuerzo que hicimos por adelantarnos, y que no hemos de repetir por que tarda aún más tiempo el preparar una edición de tantas páginas en la imprenta que dos de los números ordinarios.

CANOVANAS

Ha sido de gran alegría para mí encontrar en PRE la oportunidad que ustedes ofrecen de contestar cualquier pregunta que se les haga.. Si Cristo murió en la cruz por nosotros, y si en ocasiones como en la oración del huerto de Getsemaní mostró su conformidad con sus sufrimientos, ¿por qué clama, según Marcos 15:34, "Dios mío, Dios mío, ¿por qué me has desamparado?" ¿por qué no exclamó otras palabras que denotaran su conformidad?

Nelly Serrano

Esta es una palabra que ha causado infinidad de especulación teológica. Algunos la interpretan como una expresión de Jesús de sentirse abandonado por Dios. Según Calvino, esto era necesario como parte de la experiencia necesaria de cargar los pecados del mundo. El aceptar la voluntad de Dios no quiere decir que se va a estar inconsciente de los sufrimientos. Esa no fué la última palabra de Cristo en la cruz, lo que muestra que El no murió en desesperación sino en triunfo. Por otro lado, estas palabras son el primer texto del Salmo 22, el famoso salmo mesiánico, que empieza con esa nota de abandono y soledad, pero que termina con una nota de triunfo. Posiblemente Jesús repasaba ese salmo en su mente, y dió expresión en forma audible al primer verso solamente. Por último hay que recordar que Jesús tuvo las mismas sensaciones de un ser humano: así pues lloró cuando iba a resucitar a Lázaro. Si sabía que lo iba a revivir, ¿por qué lloró? Nuestra enseñanza es que así como El, también nosotros tendremos momentos de tristeza y desolación, pero que pasarán como las ondas en el mar, viniendo luego momentos de triunfo y de fe.

PARA EL SEÑOR M. ARCE TRIAS

Desde El Mundo usted contesta a Carlos Rosa Guzmán su artículo "Basta ya de celebraciones a un Cristo muerto", y se muestra enfadado por las verdades dichas por él, combatiéndolo en una forma fuera de toda lógica y muy irritado. Así se procede cuando nos duele la verdad, ¿no es así?

Dice Ud. que a nombre de todos los católicos rechaza lo expuesto por el Sr. Rosa-Guzmán, ya que pertenece a la Iglesia fundada por Cristo, madre de muchos santos, verdaderos héroes cristianos. Es bueno recordar que fué Constantino el Grande el que ayudó a levantar y reconocer esta religión allá para el 313. En esa época ya habían desaparecido de la vida terrenal los Apóstoles, por lo tanto Pedro no podía ser el primer papa. El título de Vicario de Cristo fué conferido a Bonifacio III en el año 608 por el emperador romano.

Véase Juan 14:16 - 15:26, 17:28 y Hebreos 5:5, 6, 10 para que se convenza de que el Espíritu Santo es el único Vicario de nuestro Señor Jesucristo. Solamente Cristo es cabeza y fundamento de la Iglesia (1 Corintios 10:4). Por eso los protestantes predican a Cristo y lo adoran en espíritu y verdad para seguir su verdadera Iglesia.

Usted se refiere a los muchos santos y héroes que ha tenido la religión católica. Tal parece que usted quiere ignorar ciertos acontecimientos históricos como: las Cruzadas, la Inquisición, la noche de San Bartolomé en Francia y el pontificado de Juana la Papisa. ¿Quienes llevaron al gran almirante Colón a morir en prisión? ¿Quienes hicieron callar al gran sabio Galileo? ¿Querrá llamar usted gloriosos a todos esos acontecimientos?

Sigue Ud. diciendo que cuando surgió el protestantismo ya la iglesia católica tenía 16 siglos. Esto es cierto, amigo, y se debió a las persecuciones de los cristianos que fueron mártires, como Wicclif, Juan Hus, Savonarola, Lutero. Es cierto que la verdadera Iglesia de Cristo no era la misma que surgió en el 313. Entonces, ¿dónde estaban los católicos antes de esa fecha? Los verdaderos mártires del cristianismo, tales como Pedro, Pablo, Sebastián, Santiago, etc., fueron odiados y derramaron su sangre por predicar al Cristo vivo, porque como dijera Pablo: "Si no creyéramos en un Cristo resucitado, vana es nuestra fe."

Continúa Ud. tratando de sembrar odio y disensión entre los protestantes por el hecho de que existan varias sectas evangélicas. Aunque separadas por sus distintos dirigentes, están todas unidas en un mismo propósito, tomando a Cristo como el fundamento de la Iglesia. Se predica la Palabra de Dios, haciendo uso de las Es-

(Continúa en la Pág. 19)

PUERTO RICO EVANGELICO
ABRIL DE 1959
AÑO 47 NUM. 1253

Publicado mensualmente en los talleres de Puerto Rico Evangélico, Inc., en Ponce, P. R. Admitido como correspondencia de segunda clase en las oficinas de correos de Ponce el día 10 de julio de 1912, de acuerdo con la ley del 18 de octubre de 1917. Precio de suscripción en P. R. y EE. UU. $1.50.

PERSPECTIVAS

Nuestra mesa de redacción está llena de noticias de muchas iglesias, que esperamos poder ir publicando en los sucesivos números de la revista. Nos agrada mucho que nos envíen toda clase de información. Debido a las limitaciones de espacio no podemos a veces publicar todo lo que se envía, pero trataremos de dar lugar al mayor número posible de colaboraciones.

Nuestra secretaria, la Sra. Dorcas Pérez, hubo de trasladarse a Bayamón, donde pronto ha de tener su primer bebé. Es con pena que le decimos adios, después de trabajar con tal eficiencia en nuestra oficina. El nuevo secretario es el joven José Enrique Casasús, hijo del compañero Rev. Pablo Casasús, de Lajas. Rogamos a nuestros corresponsales paciencia si las cartas no son contestadas con la rapidez que desean. Esto es muy complicado, y desgraciadamente no podemos dedicar ni una tercera parte de nuestro tiempo a la dirección y administración de la revista. Algunos hermanos nos escriben sin consideración alguna a nuestras limitaciones. En esta labor se necesita mucha paciencia y una gran dosis de amor cristiano. Eso esperamos de nuestros corresponsales.

Nuevamente informamos a nuestros amigos que si desean publicar fotografías basta con enviar un retrato claro con la información a nuestras oficinas. Nos encargaremos de preparar el clisé, y luego enviaremos la cuenta por el costo del clisé. Esperamos que los que han recibido sus cuentas por los clisés ya preparados las satisfagan pronto para poder continuar nosotros preparando los clisés que siguen.

NUESTRA PORTADA

El Coro de la Tercer Iglesia Presbiteriana de Mayaguez, dirigido por la Sra. Loida Figueroa. Es pastor de esta Iglesia el Rev. Pedro Almodóvar.

PUERTO RICO EVANGELICO

afiliado al Concilio Evangélico de Puerto Rico

Director-Administrador: Rdo. Samuel J. Vélez Santiago

Apartado 372 San Germán, P. R.

Secretario: José Enrique Casasús

CONTENIDO PARA ABRIL DE 1959

ARTICULOS

La Iglesia Evangélica en la Revolución Cubana 7
El Trabajo Hispano en el Presbiterio de Nueva York . 9
Homenaje a la Sra. Edith I. de Rivera 11
Honor a quien honor merece 17

DEPARTAMENTOS

TOPICOS

Estudio Bíblico: El Espiritismo 18
Poemas del Hogar 6
Senderos para mayo 18

NOTICIAS

Moderador Presbiteriano visita a Puerto Rico 12
La Viña del Señor - Noticias de las iglesias 15

SECCIONES

Buzón del Lector 2
Cofre de Ideas 20
Colaboraciones 13
Perspectivas 3
Por el Mundo Ecuménico 14
Sabiduría y Humor 19
Síntesis 4

EDITORIAL

Todas son madres ejemplares 5

"Puerto Rico Evangélico" es el órgano oficial de las denominaciones evangélicas Bautista, Cristiana (Discípulos), Metodista, Presbiteriana y Evangélica Unida de Puerto Rico.

SINTESIS

Por SAMUEL E. DE LA ROSA

Una nueva experiencia constituyó el viaje realizado por Londres, varias ciudades de Alemania, Canadá, Filadelfia y Nueva York. ★ En Londres asistimos a la reunión del Comité Ejecutivo de la Asamblea Mundial de la Juventud que representa a 100,000,000 de jóvenes del mundo democrático.- En Alemania, visitamos las ciudades de Frankfurt, Dusseldorf, Bonn, Cologne y Munich, correspondiendo a una invitación hecha por el Comité Nacional Alemán de la Asamblea Mundial de la Juventud (Bundesjugendring(para estudiar el trabajo y los proyectos que realizan en beneficio de la juventud alemana. En esa visita participaron, además, delegados de Argentina, Dahomey, Ghana, Turquía y Puerto Rico. ★ En Filadelfia, vimos a Carmen Vega de la Rosa (nuestra esposa), quien estudia en el Instituto Tecnológico de Drexel su grado de master en administración de instituciones. Para el colmo de sorpresas, saludamos allí al entrañable amigo el Rdo. Cecilio Arrastía Valdés, quien se encontraba en una campaña evangelística en la zona de Filadelfia. Una tarde, nos reunimos con el Rdo. Rubén Darío Colón, quien ahora estudia en el Seminario Luterano de Filadelfia. Fue una reunión inolvidable. El Rdo. Colón es a la vez el Misionero Luterano de la Obra Hispana en Nueva York. El templo está localizado en la Christopher St. 81-83, Greenwich Village. Nos informó que en el Seminario estudian otros puertorriqueños. Ellos son Rafael Torres y Gilberto Falcó, del Sínodo Luterano de Nueva York y el Rdo. Luis Zayas, del Sínodo del Caribe. El Rdo. Zayas trabajaba con la misión Presbiteriana en Puerto Rico y el Rdo Colón era pastor bautista en Nueva York. ★ Un sábado por la tarde, fuímos a almorzar en el hogar de los esposos Dr. Florencio Sáez, hijo, y la señora Edna de Jesús de Sáez. El Dr. Sáez hace su residencia en el Hospital de la Universidad de Pennsylvania, con especialización en medicina física y rehabilitación. Permanecerá hasta diciembre de este año en virtud de una beca del Gobierno de Puerto Rico. En Nueva York, visitamos el Medical Center, donde recibimos un abrazo cariñoso del Rdo. Herminio L. Pérez y de su extraordinaria esposa Leonor Rivera de Pérez. El confía que habrá de recuperar de su enfermedad para continuar sirviendo a su Señor. En Brooklyn, saludamos al Rdo. Fernando Luis Rivera, quien nos informó que próximamente iniciará los trabajos de construcción del nuevo templo de la Iglesia Discípulos de Cristo de Habla Hispana de Brooklyn. Departimos cordialmente con su esposa. En la Iglesia Metodista Grace saludamos al Rdo. Jorge Rivera y su esposa doña Juanita, así como al Rdo. Rafael Figueroa, y naturalmente abrazamos a nuestro querido padre, don Félix D. de la Rosa, quien se conserva fuerte y animoso. ★ En el aeropuerto de Nueva York despedimos a doña Julia Mercado de González, presidenta de la Asociación de Damas Evangélicas de Puerto Rico quien iba hacia el Instituto de Líderes en Buck Hill Falls, Pennsylvania, patrocinado por la Iglesia Congregacional Cristiana. Allí se encontraba su hijo el Dr. Caleb González, quien hace su residencia médica en un hospital de Brooklyn, especializándose en cirugía de la vista. ★ En el Canadá, mientras esperábamos la salida del avión en el aeropuerto Gander, en New Founland, por primera vez vimos caer la nieve. Experiencia agradable de momento que se tornó después en enojosa por lo resbaladiza y por el frío que se produjo. Ya antes, en Munich, Alemania tuvimos la oportunidad de jugar con la nieve, como un muchacho a quien le traen un juguete nuevo. ★ Y por si usted no lo sabía, déjeme decirle que en un pueblecito cerca de Dusseldorf, hay una hermosa catedral donde se celebran servicios tanto de católicos como de protestantes. Los domingos por la mañana, los católicos celebran la misa de 7 a 9 de la mañana, después los luteranos celebran su escuela dominical de 10 a 12. En la semana se dividen los días para sus actividades. Trabajando juntos y sin problemas. Un buen ejemplo para toda nuestra América Latina. ★ Sorprende ver un pueblo como el de Alemania, que sobre los escombros de la guerra ha levantado una nueva Alemania. Las iglesias, las instituciones cívicas, la juventud, los obreros, laborando con tesón para la recuperación total de la nación. ★ Ya de regreso en Puerto Rico, nos enteramos que los Heraldos Melódicos se irán de gira evangelística en el verano hacia América Central, que hay planes para publicar un periódico semanal evangélico; que el acontecimiento evangélico del año lo será

(Continúa en la pág. 17)

EDITORIAL

TODAS SON MADRES EJEMPLARES

Doña Veneranda Badillo viuda de Fernández fué electa la madre puertorriqueña del año 1959. Nos complace grandemente este nombramiento. Doña Veneranda ya había sido seleccionada madre ejemplar de Aguadilla. Se trata de una fiel cristiana, miembro de la Iglesia Presbiteriana en Montaña, Aguadilla. Es la madre del Rdo. Juan Bautista Fernández Badillo, ex-Secretario de Justicia de Puerto Rico, y de un número más de hijos que son orgullo de nuestra iglesia y de nuestro pueblo.

En numerosos otros pueblos han sido escogidas como madres ejemplares distinguidas damas evangélicas, activas en nuestras congregaciones, de las cuales deseamos dar información una vez tengamos conocimiento de ello. Es natural que una dama evangélica, que es consciente de su responsabilidad para con sus hijos delante del Señor, reúna las condiciones necesarias para este apreciable honor.

Sin embargo, deseamos señalar aquí que hay un concepto de madre ejemplar que debe ser corregido. Muy a menudo se da la impresión de que madre ejemplar es aquella señora que tiene un número de hijos que brillan en la sociedad por sus ejecutorias, y no se considera la madre cuyos hijos no son profesionales; se da la impresión de que madre ejemplar es la dama encopetada, con riquezas y facilidades para llevar a cabo su obra materna, y no se considera la madre humilde que trabajó a pulmón y con hambre para sostener su hogar. Gracias a Dios que casos como el de doña Veneranda y otras damas humildes objeto de este honor hablan alto de la imparcialidad social de los comités encargados de la selección.

Pero hay que decir bien claro que no puede haber una madre ejemplar en cada pueblo y un número de madres que no lo son. Todas las madres son ejemplares. Toda mujer que es madre es ejemplar. La calidad de lo ejemplar no se puede separar de la maternidad. Una madre es lo más que se acerca aquí en la tierra a nuestro entendimiento del amor de Dios. Una madre es un ramillete de devoción, dulzura, cariño y ternura, atado con un lazo de sufrimiento y amargura, con la fragancia del amor más puro que existe en el mundo, con el colorido de toda una vida ofrendada en sacrificio por el bienestar de otros.

Una madre es una santa— desde que fué separada por el don de la maternidad para darse en oblación perpetua por el fruto de sus entrañas.

Una madre es una reina— en el sentido inverso, porque se sentó en su trono para rendirse al oneroso trabajo de levantar su familia, y por una corona real tuvo espinas, por cetro cadenas y por manto el ropaje del que se esclaviza en los diarios menesteres.

Una madre es una cristiana en el sentido práctico de la palabra: se ciñó como el Maestro para lavar los pies de sus hijos, e hizo tareas de esclavo sin esperar recompensa.

Una madre es una creadora: colaboró con Dios en la perpetuación del universo, y debió sentir la inefable experiencia del Creador cuando tomó por primera vez en sus brazos el pedacito de carne que podía llamar suyo, y lo arrulló a través de los años hasta verlo convertir en un hombre.

Todas las madres son ejemplares, porque todas son santas, y reinas y cristianas y creadoras.

¡Desdichadas las mujeres que no han sabido ser madres! Perdieron toda su vida, porque no se desarrolló en ellas la potencialidad que Dios puso en toda mujer.

¡Bienaventuradas todas las madres que han sabido ser madres! ¡Todas ellas son ejemplares! ¡Todas ellas han cumplido los designios del Creador!

Reciban todas las madres puertorriqueñas, todas las madres del mundo, el tributo y reconocimiento en este mes que se acerca.

¡Bendita sea la maternidad! ¡Benditas sean las madres!

Samuel J. Vélez Santiago

POEMAS DEL HOGAR CRISTIANO

EL HOGAR CRISTIANO

Es el hogar el templo más pequeño
do a Dios se ofrece culto reverente,
do el alma con fervor tranquilo siente
del dulce Padre el rostro tan risueño.

A toda la familia une el empeño
de un amor fraternal y permanente,
de un interés genuino muy ferviente
por servir los demás con fe y empeño.

Allí reina la fiel misericordia,
Allí no hay odio amargo ni discordia,
allí se vive en paz y en humildad.

Allí Cristo reside silencioso
y completa el cuadro armonioso
con la tierna expresión de Su amistad.

COMPROMISO DE AMOR

!Compromiso de amor!
Dulce deber
que el joven cumple con honor,
sagrado voto de ser leal a una mujer.

¡Cuán gratos esos días del noviazgo son
para el joven cristiano!
Un gozo sano
le llena de alegría el corazón:
su amor es fino, delicado, tierno,
él quiere que sea eterno
y reciba de Dios la bendición.

El que es fiel en lo pequeño
en lo grande recibe galardón:
lo que ahora tan solo es grato sueño.
mañana tendrá realización.
El que supo mantener un compromiso
con lealtad
y ser fiel quiso
en lo poco con honra y con verdad
ha de tener la sin igual ventura
de crear
un remanso de amor y de ternura
¡un verdadero hogar!

ESPONSALES

Fué Dios quien quiso que te conociera,
prendió en mi pecho esta llama de amor,
y ahora ante el mundo entero yo quisiera
que nuestra unión bendiga el Salvador.

Ante el altar me acerco reverente
tu bella mano de mi mano asida:
renuncio a las demás enteramente
para seguirte a tí toda la vida.

Ya sea mejor tu suerte o empeore,
ya seas más rica o pobre, enferma o sana,
jamás el no cuidarte yo deplore
cuando los dos entremos al mañana.

Dicha sin fin y gozo abundante
el Dios de amor por gracia nos depare,
que yo empeño mi fe de ser constante
¡hasta que sólo la muerte nos separe!

EL PRIMER HIJO

¡Un hijo!
¡Señor! ¡Nos diste un hijo!
¿Será posible
que nuestro amor fué bendecido
con este fruto hermoso tan querido?
¡Esto es un sueño!
¡Tener en nuestros brazos un pequeño
ser que palpita
con el hondo misterio de la vida!
¡Sabernos creadores
con el Eterno Padre
de una criatura que colma los amores
con la dulzura de un ensueño santo,
con la ternura de un sublime encanto!

Gracias, porque nos diste un tierno huésped
para moldear su espíritu y su mente,
para crear un hombre
que levantando augusta frente
siga en pos de tu Ser como tu hijo.....
¡Gracias, Señor! Por tu confianza
en nuestro humilde hogar a tí lo damos,
y a dirigir sus pasos dedicamos
nuestra fe, nuestro amor, nuestra esperanza!

S. J. V. S.

LA IGLESIA EVANGELICA EN LA REVOLUCION CUBANA

Por SAMUEL ELIACIM de la ROSA

La sangre evangélica abonó el sendero que nucleó el triunfo de la revolución cubana inspirada por Fidel Castro.

En la hora de la reconciliación habrá que hacerle justicia y reconocimiento a centenares de evangélicos cubanos que vivieron a la altura de sus principios cristianos. Porque esos humildes miembros de las iglesias evangélicas de toda Cuba vivieron existencialmente el precepto evangélico: "Y dejándolo todo, le siguieron". (S. Lucas 5:11) siguieron el ideal de la libertad y de la justicia.

Se fueron a la Sierra Maestra como quienes subían los peldaños de la gloria. Fueron allí a dar buena cuenta de lo que habían aprendido en las escuelas dominicales y de lo que habían escuchado en la predicación de sus pastores. Convirtieron en carne de realidad el pensamiento de la libertad y de la justicia de que tanto habló nuestro Señor Jesucristo.

Muchos evangélicos abandonaron sus patrimonios y sus familias, y los que nada tenían, ofrendaron sus vidas por el triunfo de un ideal, que para ellos, como para nosotros, representaba el lado de la justicia y de la libertad.

Creo honradamente que el pueblo evangélico puertorriqueño debe conocer de la participación militante de los evangélicos en la gesta heróica que acaba de rubricar el pueblo cubano. Los evangélicos cubanos se han ocupado en darle un rotundo mentís a lo que irresponsablemente se dice de que la Iglesia vive de espaldas a la realidad.

La Iglesia de Cuba con sus 250,000 miembros de una población de 6,500,000 dió un ejemplo de valor, de voluntad y de altura de miras frente a un régimen de dictadura. Prefirió el sacrificio antes que doblegarse a las prebendas y regalías gubernamentales; prefirió el anonimato antes que el relumbrón oficioso de la propaganda de la dictadura y encontró que en las alturas de la Sierra Maestra y Sierra Cristal los campos estaban blancos para la siega; que allí había corazones nobles y generosos que amaban la libertad y que querían darle sentido a sus vidas.

Hay que recoger el pensamiento y elevar una plegaria a Dios en memoria de aquellas vidas que plasmaron en realidad sus ideales; ofrendadas por la causa de la libertad; por aquellas madres y padres que dieron sus hijos en holocausto libertario; por aquellos hijos que hoy lloran su orfandad; por aquellas esposas que perdieron a sus seres queridos victimados por un régimen de venganza y de terror.

El Rdo. Cecilio Arrastía, ministro presbiteriano de Cuba muestra una de las fotos donde aparece un instrumento utilizado por las fuerzas del ex-dictador cubano para arrancarles las uñas a los revolucionarios que apoyaban a Fidel Castro.

INDICACION DE TERROR

Una indicación del terror que sufriera el pueblo cubano lo relata en una carta, la señorita Lois C. Kroehler, maestra del Colegio Presbiteriano "La Progresiva" en Cárdenas. Dice ella que el hijo de José Miranda, de 10 años de edad, graduado de La Progresiva, fue asesinado vilmente el 29 de diciembre tres días antes de la caída del dicta-

dor por el sólo hecho de que su padre se había unido a las fuerzas rebeldes de Fidel Castro.

Intentaré presentar en tres artículos algunas facetas de profunda calidad humana sobre la participación de los evangélicos en la revolución cubana. Estas incidencias me fueron relatadas- yo diría vividas-por el entrañable amigo el Rdo. Cecilio Arrastía Valdés, ministro presbiteriano de Cuba, bien conocido en Puerto Rico, mientras departíamos en un pequeño café de Filadelfia. La casualidad nos reunió. El venía de Cuba para predicar durante una semana en varias iglesias de la localidad. Yo regresaba de un viaje por Alemania y fuí a Filadelfia para ver a mi esposa quien estudia allí.

Conviene decir algo sobre el Rdo. Arrastía. El trabaja actualmente con el Comité de Cooperación para la América Latina, realizando campañas evangelísticas por toda América. Desde el primer instante dió su apoyo al Movimiento 26 de Julio que dirigía Fidel Castro. Sirvió de mensajero secreto de las fuerzas rebeldes. Personalmente llevó $10,000 a Castro, en febrero de 1956, cuando aún éste se encontraba en México. Esta encomienda le fue dada por otro ministro presbiteriano, el Rdo. Rafael Cepeda, quien era el tesorero del movimiento rebelde.

El Rdo. Arrastía afirma que Castro no es comunista. Lo que ocurre es que él tiene nuevas ideas que algunas personas piensan que son radicales, pero eso no quiere decir que él es comunista. Aquellos que le han visto trabajar y pelear saben que él no es comunista.

Relata Arrastía que lo último que hizo el dictador cubano antes de huir hacia Santo Domingo fue dedicar el Cristo de la Habana, enorme monumento en mármol instalado cerca de la fortaleza La Cabaña. Arrastía comenta que esto fue lo último que hizo y luego salió de Cuba. "Usted no puede erigirle estatuas a Cristo y cometer crímenes y robos; al final la justicia resplandecerá", comentó el compañero Arrastía.

ENSEÑANZA RELIGIOSA

Días después del triunfo de la revolución, el Diario de La Marina, considerado como vocero de la Iglesia Católica de Cuba, publicó un suelto donde aseguraba que Fidel Castro apoyaba la enseñanza religiosa en las escuelas públicas. Tan pronto como apareció la noticia cundió la preocupación entre los evangélicos e inmediatamente constituyeron la Comisión Representativa de las Iglesias Evangélicas, donde por primera vez los bautistas occidentales (del Sur) se unían a otros grupos denominacionales.

El portavoz de la Comisión lo fue el Rdo. Agustín González, pastor bautista de Santiago de Cuba quien intervino en la rendición de la plaza militar de Santiago evitando la inmolación de vidas. Antes de salir hacia la Habana, el Rdo. González obtuvo una carta del Comandante Raúl Castro dirigida a su hermano Fidel donde decía: "El Rdo. González te tratará un asunto de enorme trascendencia para todo el pueblo de Cuba".

La Comisión vió a Castro en el Campamento Columbia. Afortunadamente, dijo el Rdo. Arrastía, en el momento de la entrevista, se encontraba con Castro el reportero que había escrito la información. Se produjo un pequeño careo entre Fidel y el reportero, asegurando el líder que había sido mal interpretado y que él no había dicho tal cosa.

Castro dijo: "Nunca seré partidario de la enseñanza religiosa en la escuela pública, y cumpliré y pediré que se cumpla lo que dispone la Constitución al respecto. Pueden estar tranquilos ustedes, que así se hará". Por otra parte expresó que si él había luchado por la restauración de la Constitución, no iba a ser el primero en violentarla. La respuesta tranquilizó a los líderes evangélicos y salieron satisfechos de su entrevista con el líder máximo de la revolución.

SOLICITA COOPERACION EVANGELICA

La Comisión Representativa de las Iglesias Evangélicas entregó al Presidente Manuel Urrutia un cheque de $5,000 para ayudar a los damnificados durante la guerra civil. Esta suma fue enviada por el Concilio Nacional de Iglesias en Estados Unidos. Además le entregaron 18,000 libras en ropa para los afectados por los bombardeos.

Durante la entrevista, el Primer Magistrado solicitó la cooperación de la Iglesia Evangélica para erradicar los juegos de azar que tanta zozobra económica han traído a la república por vía de los raqueteros profesionales.

Antes de marcharse, los miembros de la Comisión leyeron un pasaje del Sermón de la Montaña y oraron porque Cuba alcanzase prontamente un clima de libertad, de justicia y de orden.

(Pasa a la pág. 14)

EL TRABAJO HISPANO EN EL PRESBITERIO DE NUEVA YORK

Por el Rdo. JUAN E. MERCADO

En la ciudad de Nueva York los Presbiterianos están ministrando a los puertorriqueños y a los demás hispanos, no en la forma tradicional de organizar iglesias hispanas segregadas, pero sí a través de un nuevo programa de Integración Religiosa.

Hoy en día aproximádamente 650,000 puertorriqueños residen en la ciudad de Nueva York. Si a esta cifra le añadimos los demás hispanos (no puertorriqueños) el total sube a un millón de personas de habla hispana.

Un 33% de los niños de edad escolar en Manhattan son puertorriqueños; un 22% de los niños edad escolar en el Bronx, son puertorriqueños; y un 11% de los niños de edad escolar en Brooklyn, son puertorriqueños.

Estudios estadísticos realizados por el Concilio Protestante de Nueva York indican que por primera vez en 75 años la inmigración a esta ciudad ha favorecido a los protestantes. Mayormente, esto se debe a la afluencia de personas de la raza de color y a los puertorriqueños. Estos dos grupos étnicos componen el 55% de la población protestante de esta Metrópolis.

En el presente, solamente 90,000 hispanos son miembros de las iglesias protestantes. Otros tantos asisten a la iglesia, pero no son miembros comulgantes. Ahora bien, si a esta cantidad le sumamos el número de Católico Romanos, encontramos que más o menos un 40% de los hispanos no tienen filiación religiosa, o son nominalmente religiosos.

La verdad es que el pueblo hispano es un enorme potencial para la Iglesia Protestante de Nueva York. ¿Qué esta haciendo la Iglesia Presbiteriana por los puertorriqueños?

En esta ciudad la Iglesia Presbiteriana está a la vanguardia del trabajo hispano. Al principio siguió el patrón de organizar iglesias netamente hispanas (segregadas) y así surgió La Primera Iglesia Presbiteriana de Nueva York en el 1946. En el 1952 se intentó experimentar el Programa de

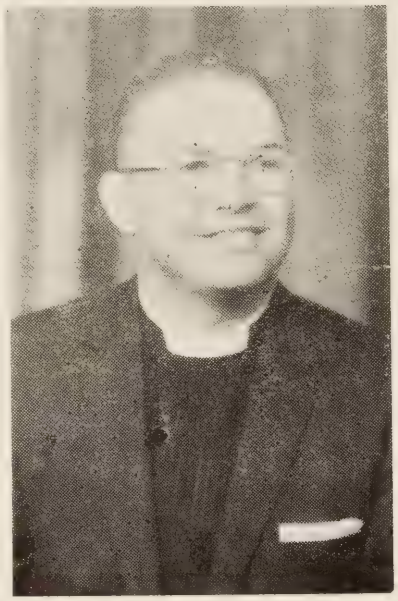

Rdo. Juan E. Mercado
Superintendente del Trabajo Hispano

Integración Religiosa, pero no fué hasta el 1956, cuando se hizo realidad con el nombramiento del Rdo. J. E. Mercado, como Director del Trabajo Hispano.

Para los Presbiterianos, Integración no es la asimilación de una cultura por otra, sino un proceso reversible por el cual dos o mas culturas contribuyen y adquieren lo mejor de ellas en un espíritu de amor y fraternidad cristiana.

La filosofía del Programa consiste en no organizar Iglesias netamente Hispanas, pero sí Iglesias Integradas e inclusivas donde se ministre a la comunidad inmediata, sin importar la raza, el idioma y posición social de sus miembros. "La Iglesia de Jesucristo no podrá estar dividida en una para los Puertorriqueños, otra para los hermanos de la raza de color, y otra para los amigos de descendencia Anglo-sajona."

Cuando este programa de Integración se pone en práctica, las iglesias de habla inglesa, localizadas en comunidades de habla hispana, establecen un departamento hispano, para ministrar en español a aquellos que no entienden inglés, a la vez que se ministra en inglés en el mismo templo y la membresía pertenece a una sola iglesia.

Un dato interesante de este Programa es que provee los medios para ministrar a nuestros niños, quienes van desarrollando su mentalidad sobre un patrón Anglo-sajón, y aun así, la mayor parte de ellos olvida el español. Nuestro propósito no es que lo olviden, pero sí que dominen los dos idiomas. A pesar de este deseo encontramos que nuestros hijos (la segunda generación) entienden y hablan mejor el inglés que el español.

Una de las caracteristicas latinas es que la familia completa (en promedio) asiste a la iglesia. Es una ventaja, al igual que una comodidad, el que la familia en conjunto visite y pertenezca a la misma iglesia a pesar de que los padres sólo hablen español y sus hijos entiendan mejor el inglés.

La iglesia integrada brinda la solución a esta necesidad, proveyendo servicios simultáneos en ambos idiomas:

Ejemplo:

1. Una sola Escuela Bíblica en inglés, desde el Departamento de Cuna hasta el Departamento de Escuela Intermedia. De ahí en adelante hay clases en español y en inglés.
2. Dos servicios de adoración a la misma hora, uno en el santuario y el otro en la capilla; uno en español y el otro en inglés. Los Padres o hijos que no saben inglés asisten a los servicios en español, los jóvenes y personas que no saben español, asisten a los servicios en inglés.
3. Una vez al mes (en los servicios especiales de Santa Cena y Recepción de miembros) los dos departamentos se unen y ese ser vicio es conducido en forma bilingüe.
4. Para ministrar una iglesia integrada hay dos o tres ministros. Son ministros de la Igle-

cia, pero cada uno responsable de su departamento. El salario de los ministros es el mismo, todo depende de la familia de cada uno.

Este programa ha sido experimentado y los resultados son satisfactorios.

Por supuesto, la integración no es en el idioma solamente, sino que también está envuelta la condición económica del individuo. Hemos notado que en casos de mayor solvencia económica el Programa es más fácil. Sin embargo en los casos de estrechez económica, los resultados también han sido muy favorables.

En la actualidad doce iglesias practican el programa y estan ministrando a los puertorriqueños. A continuación la lista de las Iglesias Presbiteriana con sus direcciones y con sus ministros, quienes están a la disposición de todos los hermanos que los soliciten:

1. FIRST SPANISH CHURCH
512 W. 172nd Street
New York 32, N. Y.
WA 3-3215
Rdo. Carlos A. Ruiz

2. BETHANY CHURCH
420 E. 137 Street
Bronx 54, N. Y.
LU 5-7219
Rdo. Salvador Bernart

3. MORRISANIA CHURCH
1205 Washington Avenue
Bronx 56, N. Y.
Rdo. Eduardo Aguilar
ME 5-85449
Rev. Eduardo Aguilar

4. SOUND VIEW CHURCH
Sound View and
Lafayette Avenue
Bronx 61, N. Y.
Rev. Edicer Rodríguez

5. HUNTS POINT CHRUCH
710 Coster Street
Bronx 59, N. Y.
DA 3-7209
Rdo. Domingo Rosado (Temporero)

6. SAINT AUGUSTINE CHURCH
838 E. 165 Street
Bronx 59, N. Y.
DA 3-7253
Rdo. Domingo Rosado (Temporero)

7. GOOD SHEPHERD CHURCH
152 W. 66 Street
New York City, N. Y.
EN 2-9882
Rdo. Samuel Araya

3. CHURCH OF THE CROSSROADS
242 E. 14th Street
New York 3, N. Y.
AL. 4-5785
Rdo. José C. Martínez

9. ADAMS PARKHURST CHURCH
432 Third Avenue
New York 16, N. Y.
MU 3-3049
Anc. Osvaldo Carlo

10. FORT GEORGE CHURCH
186 St. & St. Nicholas Avenue
New York 33, N. Y.
WA 3-2987
Rdo. Kenneth O. Jones

11. SEA & LAND CHURCH
191 Henry Street
New York 2, N Y
CO 7-0325
Rdo. Dave Romig
Mr. Eulalio Burgos

12. LACONIA COMMUNITY CHURCH
Laconia Avenue & 223 Street
Bronx, N. Y.
OL 4-8760
Rdo. Edward M. Brown

Además del trabajo religioso que se lleva a cabo en estas Iglesias, hay un sin número de servicios sociales prestados por las mismas, tales como el de:

Agencia de Empleos.

Clínica de Rentas.

Servicios médicos a través del Presbyterian Medical Center.

Servicios Legales por mediación de la Sociedad de Ayuda Legal de Nueva York.

Casos de bienestar público - los cuales referimos al Welfare Department.

Solución a problemas de emergencia - los cuales son atendidos por la cooperación financiera de otras iglesias.

Centro de Orientación - para ayudar a aquellos que vienen a la ciudad sin saber inglés y sin tener a dónde vivir.

Recreación supervisada para la juventud.

Tropas de Niños Escuchas y Campos de Verano para la juventud, como una de las formas de combatir la Delincuencia Juvenil.

Estamos estudiando las posibilidades para ampliar nuestro Programa de tal manera que incluya y se extienda en otras direcciones, como por ejemplo:

En el Aspecto Religioso

1. Nombrar ministros hispanos o bilingües como capellanes en los hospitales y cárceles de la ciudad.

2. Campaña extensa para reclutar candidatos para el ministerio y para otros trabajos religiosos.

3. Nombrar laicos en una forma parcial para que durante los fines de semana laboren como predicadores.

4. El uso extensivo de capillas (Store Front Churches) para aquellas áreas de un bajo nivel económico, a la vez que relacionarlas con una iglesia central.

En el Aspecto Social

1. Organizar clínicas de rentas en cada iglesia con el propósito de orientar más y más a los inquilinos que cada día son explotados por los dueños de edificios.

2. Establecer otra agencia de empleos para obreros no diestros.

3. Establecer centros para cuidar niños a un precio nominal para aquellas madres que trabajan.

4. Estimular el intercambio de ministros entre las islas del Caribe y Nueva York, de tal manera que estos líderes se beneficien conociendo la idiosincracia del pueblo que van a servir.

Para concluir, podríamos decir que la obra evangélica en Nueva York es la continuación de la que se está llevando a cabo en Puerto Rico.

Aquí en Nueva York la forma de ministrar a los hispanos varía de acuerdo al idioma, la posición económica y las costumbres.

El trabajo evangélico de Puerto Rico no puede separarse del que estamos haciendo en Nueva York, hay muchos asuntos en común.

En la actualidad, Nueva York es el campo misionero que más oportunidades brinda al protestantismo. Como campo misionero necesita del liderato puertorriqueño por los próximos 10 años. ¿Podrían ustedes ayudarnos?

J. E. MERCADO

HOMENAJE A LA SRA. EDITH I. DE RIVERA

El homenaje es una demostración de cariño y pleitesía y reconocimiento que se rinde a alguien por su notoriedad o valiosas ejecutorias, pero nadie en nuestro campo es más merecedor a esta demostración que la Sra. Edith Irvine de Rivera.

Nació nuestra homenajeada por los años remotos de 1880 en la ciudad de los rascacielos, siendo su padre un ministro Metodista. En esas tierras norteñas y frígidas pasó sus primeras mocedades, para luego encontrarse en las playas de nuestra amada Boriquén.

El 4 de julio de 1907 se unió en santo matrimonio al notable jóven abogado Pedro Amado Rivera. Las bodas se verificaron ante el finado Rdo. Manuel Andújar, en el vetusto local ocupado por la Iglesia Santísima Trinidad de San Juan, siendo uno de los padrinos el Rdo. Rafael Landrón.

¿Quién pudiera decir, al mirar desde estas alturas del 1959 que esta mujercita andariega, agitadora, organizadora e inyectadora de entusiasmos tuviera tiempo para el hogar? Pues hetela aquí con cinco hijas y tres hijos y una hija de crianza; todos criados bajo los cánones hogareños más elevados. ¿Quién dijo reposo? No cuando quince nietos y diez biznietos con su abuelita por aquí y abuelita por allá, ¿qué te pasa abuelita que no se te ve?

Unida a sus grandes deberes como madre sobresale el hecho de pertenecer por 37 años a la Liga de Temperancia Nacional habiendo sido Presidenta de la Liga de Temperancia de Puerto Rico por 30 años. Todo esto implica un ingente esfuerzo y un caudal inusitado de energías: es aquí en el desempeño de estas funciones donde mayormente se le conoce. Permítasenos señalar de paso, que Mrs. Rivera fué una de las fundadoras del Club Cívico de Damas de la Asociación Cristiana de Jóvenes.

Dudamos que haya persona alguna en Puerto Rico dedicada a la promoción y sostenimiento de una causa cívica por tanto tiempo y con tanto ahínco como Mrs. Rivera; es más, si en Pto. Rico se fuera a escoger el líder cívico número uno por los años continuos de labor efectiva, por lo noble y espinoso del ideal, no sería difícil hacer la selección.

Sra. Edith I. de Rivera

Sin lugar a dudas podemos decir que la Liga de Temperancia y Mrs. Rivera casi son sinónimos; esto es si llamamos a la primera Mrs. Rivera, no andaremos muy equivocados: tal es su dedicación y devoción al ideal. Pensamos ¿de donde sacará esta mujercita tantas fuerzas? Parece que ella no duerme, no para, no se cansa; la demostración perfecta del movimiento perpetuo. Pero más de una vez se había tenido que cansar y beber sus lágrimas amargas por la indolencia, la apatía y el desgano con que frecuentemente acogemos la causa. Unicamente una fe inmensa, más allá que un grano de mostaza es lo que la puede sostener. Bástenos decir que la reglamentación de bebidas alcohólicas por el estado y la suspensión de las mismas por el individuo constituyen una causa cívica muy noble e inigualable, pero amarga, pesada y espinosa en su prosecución. Hemos visto a Mrs. Rivera moviendo montañas, para inducir a la Legislatura a reglamentar las bebidas y sitios donde se expenden, especialmente cerca de las escuelas Algo se ha conseguido, al menos la opinión pública ha sido movida.

Ha sido por muchos años organizadora de la Liga de Temperancia Mundial y en esa capacidad ha visitado más de treinta países organizando nuevos capítulos y promoviendo la causa. Viajera incansable, trotamundos empedernida, todo, todo por la causa. Cuando le vemos no sabemos si está llegando o está saliendo.

¿Quién diría que tiene 78 años de edad? ¿Especialmente si remedamos lo del principio: no se duerme, no se cansa, no se para? Cuando otros más

jóvenes se mustiaron y descendieron vertiginosamente, abandonando tristemente sus armas de combate y el campo de batalla, ella continúa subiendo y peleando y peleando por una causa buena y por un Dios que la insufla de una gran fe y un valor inquebrantable. Ahora al mirar desde la cumbre se extienden ante sus pies los inmensos y dilatados campos donde tuvo que sembrar la semilla de su causa con afanes, con dolores y con lágrimas amargas; pero ya reverdecen los campos y los trigales mecidos por el blando céfiro y la que sembró regando con lágrimas la valiosa semilla, encuentra que los campos están ya blancos para la siega.

No haya temor Mrs. Rivera de que cuando al Señor plazca quitar de nuestras manos tan preciosa encomienda, haya de caer en otras descuidadas, no, porque las que con vos han sabido romper lanzas, sabrán continuar la lucha con empeño, con denuedo y con sacrificio hasta el fin.

Miguelina de Rosa Viruet

MODERADOR NACIONAL DE LA IGLESIA PRESBITERIANA VISITA A PUERTO RICO

En la mañana del 25 de abril próximo llegará a Puerto Rico el Dr. Theophilus Mills Taylor, Moderador de la Asamblea General de la Iglesia Presbiteriana Unida en Estados Unidos de América para una visita oficial a la Iglesia y sus instituciones en la Isla. El Dr. Taylor es además Profesor de Literatura y Exégesis de Nuevo Testamento en el Seminario Teológico Pittsburg-Xenia en la ciudad de Pittsburgh, Pa. Estará en Puerto Rico tres días, y probablemente se celebrarán con él reuniones de distrito con pastores y líderes laicos Presbiterianos, además de su visita a instituciones interdenominacionales como el Seminario Evangélico.

Tiene el Dr. Taylor una larga y fructífera experiencia en el campo denominacional así como en la interdenominacional tanto en Estados Unidos como en el extranjero. Fue misionero en India donde sirvió primero como maestro y después como ingeniero de un hospital de la comunidad. Después sirvió como pastor en dos iglesias en Estados Unidos, y en el 1943 pasó a ocupar la catedra que actualmente ocupa en el Seminario Pittsburgh-Xenia. Fue electo en 1958 Moderador de la Iglesia Presbiteriana Unida en Estados Unidos de América.

Dr. Theophilus M. Taylor

El Dr. Taylor fué delegado de la Iglesia a la Asamblea Constituyente del Concilio Mundial de Iglesias celebrado en Amsterdam en 1948, habiendo asistido como delegado a otras asambleas de dicho cuerpo. Sirvió como representante a la Décimo Sexta Asamblea de la Alianza Mundial Presbiteriana. Ha servido también en distintos departamentos de las organizaciones arriba mencionadas y en los Concilios de Iglesias Nacional, y estatal de Pensylvania.

Tiene el Dr. Taylor los siguientes grados académicos: Bachillerato en Arquitectura, de la Universidad de Pensylvania, Bachillerato en Teología del Seminario Pittsburgh-Xenia, Doctor en Divinidad del Colegio Muskingum, y Doctor en Filosofía de la Escuela de Divinidad de la Universidad de Yale.

A. L. SEDA

COLABORACIONES

ADELANTE JOVEN

Nuestro Señor Jesucristo te llama para que marches hacia adelante como el fiel soldado en las filas cristianas. A cada momento se están presentando guerras y los primeros que tienen que marchar son los jóvenes en la defensa de la patria. Es bueno que sepas que también estamos llevando a cabo una guerra que es motivo de todas las demás guerras que han surgido: la "Guerra del pecado". El pecado es un estado permanente de guerra de nación a nación, de vecino a vecino y también guerra interior en cada persona. El pecado es la chispa que prende en el corazón, salta al vecino y quema multitudes engendrando odios, envidias y vicios y otros placeres mundanales. Es por eso que Jesús te llama, joven cristiano, a marchar adelante a combatir al enemigo de las almas, culpable de esta guerra permanente y dolorosa.

Adelante, cristiana juventud. Las invisibles manos del Todopoderoso nos señalan el camino a seguir. Su Espíritu en nuestros corazones será la fuerza propulsora que nos ayudará para no cejar jamás. Adelante. Tengamos siempre labios abiertos para confesar nuestra fe, sin retrocesos ni temores indignos de jóvenes cristianos; manos y pies activos para servir al prójimo, honrando así a la más sublime de las causas, el Evangelio de redención. Manifestemos nuestro interés no solo en las congregaciones sino también cooperando en convenciones, asambleas y otras actividades de la Iglesia. Las manos tentadoras del enemigo se cansarán y caerán vencidas ante la inutilidad de sus esfuerzos negativos. Digamos como el apóstol: "Olvidando ciertamente lo que queda atrás y extendiéndome a lo que está delante prosigo al blanco, al premio de la soberana vocación de Dios que es en Cristo Jesús." Adelante. joven adelante, pues.

Fernando Rosario
Vicepresidente Convención
Jóvenes del Sur

PARA LOS NIÑOS ESCUCHAS

Hace muchos años cierto jovencito quiso saber cual sería la parte más importante de una embarcación. Insistió tanto en sus averiguaciones hasta que logró visitar un barco y entrevistar al capitán. Sin pérdida de tiempo le dijo: "Señor capitán, ¿qué es lo más importante de un barco? ¿Será el capitán?"

"Este barco tenía un capitán," contesto él, "después de mí vendrá otro capitán, y muchos más luego. Entonces yo no soy la cosa importante. El barco puede caminar sin mi."

El muchacho hizo infinidad de preguntas. ¿Será el compás? ¿Serán los mapas? ¿Será la maquinaria?" El capitán, algo confundido, llevó al joven donde el maquinista y le dijo: "Aquí tienes este jovencito, él tiene muchas preguntas que hacerte. Tal vez tú se las podrás contestar."

"¿Qué quiere?" interrogó el maquinista.

"Que le digas cual es la parte más importante de un barco."

El maquinista invitó al muchacho a bajar por unas escaleras muy empinadas hasta llegar a un sitio oscuro donde se sentía mucho ruido de máquinas.

"Ya llegamos," dijo, y encendiendo una luz brillante le enseño un estanque muy importante del barco, Continuó. "Es aceite. Si no tiene aceite no caminan las máquinas, ni corren los engranajes, ni funcionan los rollos enormes en donde están envueltos los cables. En fin, un barco llega a tierra sin máquinas, porque remamos en una necesidad, pero no podríamos moverlo si se trancara el guía, si por el moho no funcionasen los instrumentos que necesitamos para moverlo."

Quedó admirado el muchacho. pero el maquinista añadió:
,"Muchacho, es que todos los aparatos hay que suavizarlos para que caminen. Y así es la vida. En la comunidad donde vivas tienes que ponerle el aceite suavizador de la amistad y de la confianza para que ruede el engranaje social."

"Muy bien," dijo el joven. "Pertenezco a la tropa de escuchas de mi barriada y le contaré mis experiencias al "scout-master" y al grupo. Pierda usted cuidado. Seguiremos sembrando la confianza y la amistad entre todos para que se suavicen ciertas asperezas que han surgido por cuenta de una fiesta que celebramos la otra noche. Adios, señor maquinista, seguiremos poniéndole el buen aceite de los afectos a la maquinaria de la vida."

Rev. Luis Angel Toro
Tropa 25, Arecibo
Representante institucional

VID Y SARMIENTO

"Yo soy la Vid, vosotros los pámpanos. El que está en Mi, y Yo en él éste lleva mucho fruto; porque sin Mi nada podéis hacer." -Juan 15:5.

Como en la vid el sarmiento
en la más real unión,
así en el eterno Cristo
está el fiel en comunión.

Unido por la fe a El,
de su corazón nacido,
de su savia se alimenta,
de su Espíritu ha bebido.

Crucificado con El,
no en la carne vive ya;
y la vida que ahora vive
es de Aquel que en él está.

Y existe por esta unión
como la rama en la planta,
un productivo sarmiento,
una floración que encanta.

Tal la relación hermosa
con el Amigo probado:
¡Cada día un refrigerio
como no ha sido soñado!

-J. Espada Marrero

POR EL MUNDO ECUMENICO

Saludos hermanos:

Nuestra columna se inicia en esta ocasión con dos interesantes noticias del mundo Presbiteriano:

El auge del Evangelio en toda la isla ha inundado la Primera Iglesia Presbiteriana de Santurce, que dirige el Rdo. Enrique Rivera Vives. Hay mucho avivamiento y prueba de ello es la publicación de un boletín semanal con noticias locales, artículos muy interesantes y material de lectura ameno. Toda la congregación está colaborando activamente, y todos se apresuran a leer "MI IGLESIA"; este es el nombre de su informativo. Adelante hermanos.

Queremos desde esta columna enfatizar el hecho de que esta iglesia merece el reconocimiento y estímulo de todos, ya que su entusiasmo se yergue con la frente alta, por sobre el tenebroso futuro de su templo abocado a la destrucción por orden dictatorial y abusiva de los planificadores gubernamentales.

Nota: SABEMOS DE CASOS EN QUE EL GOBIERNO HA ALTERADO PLANOS Y DISEÑOS PARA FAVORECER UN TEMPLO CATOLICO ROMANO; PERO TRATANDOSE DE UNO PROTESTANTE: ADELANTE CON LA PLANIFICACION.

La juventud Presbiteriana aprovechó el asueto del día 23 para dedicarse a los trabajos del cristianismo en acción. La ciudad de Quebradillas se vió invadida por ardientes mentes juveniles listas a prepararse para otro año de lucha. Un nutrido grupo de aproximadamente sobre 700 jóvenes dejaron oir su voz en aquellos lares. Aguadilla Central cargó con los honores de asistencia. Monteflores (Santurce), tomó las riendas de la Fraternidad al ser nombrado el dinámico y talentoso Pepito Quiñones para la presidencia; Mayaguez contribuyó con la secretaria: la prometedora líder Mugette Sacarello. El nuevo vicepresidente lo es el teatral Marden E. Pabón y Sergio Vives de Quebradillas cuidará de las arcas de tesoro. Felicidades y mucho éxito a esta excelente directiva.

EL SUEÑO DE ANOCHE:

Anoche soñé que el liderato Evangélico de P. R. había comenzado a interesarse por los problemas sociales y cívicos de nuestro país; tales como la delincuencia juvenil en aumento y la amenaza de invasión del gangsterismo internacional en los movimientos obreros nativos. ¿No creen los hermanos conciliares que ya es tiempo de salir de la concha; no creen que debemos llevar nuestras ideas y ejemplo cristiano a todas las esferas de la vida en P. R.? Si otros líderes religiosos lo hacen, porqué no nosotros. o, ¿es nuestro evangelio solamente intramural, dentro de los templos? Si no hablamos, no conocerán nuestros méritos y talentos. Empecemos pues;

¿A quién tememos?

En E. E. U. U. muchos templos protestantes son baluarte de las luchas por los derechos civiles y problemas de la comunidad. ¿Por qué no hacemos lo mismo aquí?

Recordamos la voz potente de Pablo:

PORQUE NO ME AVERGUENZO DEL EVANGELIO: PORQUE ES POTENCIA DE DIOS PARA SALUD DE TODO AQUEL QUE CREE. Rom. 1:16.

Martín Castro Jr.

IGLESIA EN CUBA.....

(Viene de la pág. 8)

IMPACTO DE LA REVOLUCION

El Rdo. Arrastía señaló que el impacto de la revolución ha sido de tal naturaleza que los líderes de la Iglesia Presbiteriana están trazando planes para ampliar su trabajo misionero en la zona de Sierra Maestra. Durante el período revolucionario, los campesinos que se unieron a las fuerzas rebeldes aprendieron a leer y a escribir. Se desarrolló, además, todo un programa de renovación social construyendo caminos, hospitales, escuelas y viviendas.

Y la Iglesia, consciente de su responsabilidad y militancia irá hacia Sierra Maestra para continuar su revolución espiritual en el campesinado cubano.

(Próximos artículos: "Cuatro Mártires Evangélicos de la Revolución Cubana" y "Mi Paciente es Cuba: Dr. Faustino Pérez".)

PONCE DEL CARIBE

Acróstico patriotico dedicado a PONCE
mi inolvidable Ciudad natal
Después de 43 años de ausencia y nostalgia

Para ti me es grato cantarte
Orgullo acariciado por el lindo Caribe
Notas sinceras de mi lira amante.
Cariñosa Perla del Sur
Embellecida por tus flores árboles y luz radiante.
Dedicarte quiero, lar nativo
El corto pero el más bello canto de un pobre trovador.
Las perfumadas estrofas de mi eterna gratitud y amor.
Ciudad risueña y bien querida,
Alma Borincana de tibias noches tropicales,
Recuerdo perenne de mi vida,
India bella que vive entre palmeras.
Bendígate siempre el buen Señor.
Eres Ponce, como Borinquen, todo ENCANTADOR.

Vicente Rangel

LA VIÑA DEL SEÑOR

PRIMERA IGLESIA BAUTISTA DE PLAYA DE PONCE

En la tarde del domingo 25 de enero de 1959, se llevó a cabo la ceremonia de la colocación de la primera piedra del templo a construirse en los terrenos antes ocupados por nuestro viejo templo de madera y que fuera destruído por el fuego en la tarde del 4 de junio de 1958. En el programa preparado al efecto tomó parte el honorable Alcalde de Ponce, Sr. Carlos J. Cintrón, quien pronunció un discurso muy elocuente animándonos a seguir adelante en nuestro empeño de dotar a la comunidad de un templo nuevo que venga a llenar una necesidad muy sentida en la Playa de Ponce. El coro Metodista de Ponce, dirigido hábilmente por la Srta. Fiola Bocachica, tuvo a su cargo la parte musical del acto. Una gran concurrencia de hermanos de otras iglesias y amigos de la comunidad se unieron a nosotros en esta gran fiesta espiritual de tanta importancia para la historia de nuestra iglesia. La obra a realizarse es grande y costosa.

Es una aventura de fe. Guiados e inspirados por nuestro Señor vamos adelante sabiendo que El suplirá lo que nos falte. El Sr. Elías G. Lamas, de la estación televisora WSUR, canal 9 de Ponce, captó en el lente de su cámara los momentos más interesantes del servicio, especialmente la ceremonia de colocar en un bloque preparado al efecto, una caja de metal conteniendo una biblia con las firmas de todos los miembros de la Junta de Síndicos, una lista de los miembros en plena comunión, el acta donde consta la aprobación para construir el templo, el número de "Puerto Rico Evangélico" donde aparecen las impresiones del fuego, escrito por el que suscribe y una poesía de una hermana de la iglesia, y algunos retratos.

Juan Ortiz Bermejo

IGLESIA BAUTISTA DE COAMO

Recientemente fué instalada la oficialidad de la sociedad de damas de nuestra iglesia, siendo la misma los siguientes: presidenta, Sra. María L. Bernier; vicepresidenta, Sra.Angélica Santiago; secretaria, Sra. Belén Arocho; corresponsal, Sra. Aida R. de Sella; tesorera, Sra. Providencia Colón; tesorera de beneficencia, Sra. Mariana Alvarado; Vocales, Sra. Carmen Febus y Sra. Angela Vázquez; consejera Sra.Mercedes R. de Colón. Esperamos que el Señor de a estas hermanas sabiduría para que puedan trabajar por el éxito de nuestra sociedad .

ENFERMA.— Estuvo recluída en el Hospital Municipal de Rio Piedras la hermana María C. Rodríguez, para quien solicitamos las oraciones de todos los hermanos, al igual que para todos los demas enfermos. Es nuestra súplica que restablecidos los enfermos se unan nuevamente a la lucha por la corona del Señor.

Aida R. de Sella
Corresponsal

DISTRITO ESTE

Con fecha reciente se unieron las iglesias que componen el Distrito Este y tuvimos un gran servicio en la Iglesia Bautista de Medianía Alta. Ese día nos honró con su visita el Dr. Oscar Rodríguez y su distinguida esposa. En ese mismo día nombramos la directiva del distrito, a saber: presidente, Sr. Federico Quiñones de la Iglesia de Río Grande; vicepresidente, Sr. Raúl Osorio, de Río Grande; tesorera, Srta. Luz Nereida Correa, de la Iglesia de Ciénaga Alta; secretaria, Srta. Sara Febo, de la iglesia de Canóvanas; consejeros, Rvdo. Narciso Casillas, Srta. Julita Rivera, Srta. Ruth Maldonado y Sr. Jorge Ortiz.

Este distrito está llevando a cabo unas cuantas actividades, entre ellas, una jira que hicimos al campo misionero, en la cual nos gozamos mucho, y la celebración del Instituto Anual el sábado 14 de febrero en la Iglesia Bautista de Cedros.

PRIMERA IGLESIA BAUTISTA DE CAYEY

OBITO. El día 13 de febrero pasó a morar con el Señor nuestra hermana Doña Angela Rodón. El acto del sepelio fue una demostración de lo querida que era no sólo por esta comunidad, sino por muchas otras lo calidades. Hubo demostraciones a través de ofrendas florales, tarjetas y telegramas; una gran caravana de automóviles cubriendo más de un kilómetro, y una muy apenada multitud que a pesar del tiempo se mantuvo firme en sus propósitos de hacerle compañía hasta el cementerio municipal, donde cuatro ministros oficiaron en las ceremonias fúnebres. La Cámara de Ruth de la cual era miembro activo estuvo muy bien representada por casi la totalidad de sus miembros en marcha compacta oficiando de acuerdo a sus rituales.

Que Dios lleve su consuelo y paz a sus desconsolados hijos, y que sirva de algún provecho el saber que pasó de muerte a vida al ir a morar con nuestro Dios en el cielo, y puedan ellos, los que no conocen el santo evangelio, imitar su ejemplo.

HACIA NUEVOS HORIZONTES

Así marcha nuestra iglesia llevando una serie de campañas por todas las barriadas de la población, con el firme propósito de conquistar almas para rendir a los pies de nuestro Señor Jesucristo; No bien se terminó una semana dedicada a la barriada Polvorín, se inició otra en otras barriadas, y ya estamos en pie de marcha para la campaña de Semana Santa con un mes al cuidado de la sociedad de Jóvenes, los que es tan empeñados en demostrar que tienen madera para ser los líderes del futuro.

ANIVERSARIO:

La sociedad de Caballeros se está preparando para celebrar su aniversario de afiliación a la Sociedad de Caballeros Evangélicos de Puerto Rico, con otra semana de servicios entre los días 6 de abril al 12, siendo el aniversario el día 8, cuando tuvimos entre nosotros al dinámico presidente hermano José Cruz Chacón mano Chacón.

AGRADABLE VISITA

Con motivo de nuestra convención, tuvimos el placer de recibir la visita del Rdo. Erasmo M. Bernier, satu-

rando nuestros corazones con un muy bello e inspirador mensaje, y la vez informándonos de los hermanos de nuestra Iglesia que se encuentran en su Iglesia del Bronx, en particular de nuestros hermanos Velázquez; pedimos a nuestro Señor que les cuide y que siempre puedan demostrar que son hijos de esta Iglesia, e hijos espirituales de nuestro querido Pastor Don Rafael.

Angel Figueroa
Corresponsal

IN MEMORIAM

La Primera Iglesia Presbiteriana de Santurce pasa por la honda pena de haber perdido un consagrado y fiel miembro de su matrícula, don Lorenzo Vargas. Hermano de carácter afable y bondadoso, siempre tuvo una grata sonrisa a flor de labios para todos los que con él convivían, por lo que se granjeó muchas y buenas amistades en todas las clases sociales de la comunidad.

Era el hermano no vidente, y se dedicaba a enseñar a otros compañeros ciegos como él , que veía con ojos espirituales, ojos del alma, con marcado y edificante acierto. Lorenzo pasó por la vida haciendo el bien sembrando la semilla bendita del amor que iba germinando con lozanía hasta producir frutos sazonados de marcada felicidad entre sus compañeros de la clase de caballeros, que hoy está de luto.

El Señor necesitó a Lorenzo, lo llamó a su regazo, y él tuvo que obedecer. ¡Bendito sea el Señor! El sepelio de sus mortales despojos fué una elocuente demostración de afecto y simpatía. El ceremonial de su iglesia, que siempre fué sagrada para él, don de oficiaron los Rdos. Enrique Rivera Vives y Dr. Angel Luis Seda, fué un acto imponente que llegó al alma de todos, arrancando lágrimas de sincero dolor.

Jamás olvidaremos a nuestro querido hermano. La madre tierra se abrió a las 6 de la tarde del domingo día del Señor para recibir sus despojos. Deseamos resignación para sus deudos, y despedimos al querido Lorenzo diciéndole: ¡Hasta luego, hermano!

V. Colón Reyes

CON EL SEÑOR

El hermano José Huarneck, fiel miembro de la Iglesia Discípulos de Cristo (Central) de Bayamón y fiel suscriptor de esta revista, partió a morar con el Señor. Fué un gran cristiano y ciudadano de incansables luchas porque la verdad brillara siempre. Le sobreviven su esposa Filomena Vda. de Huarneck y su hija Blanca. El hermano Huarneck sirvió por muchos años en el magisterio, y al sorprenderle la muerte estaba gozando de su jubilación.

Carmen Pérez

TERCERA IGLESIA PRESBITERIANA DE MAYAGUEZ

El Anciano Gobernante de esta iglesia Armando Sánchez Pérez, profesor de instrucción pública y graduado de la Universidad de Puerto Rico va a estudiar el ministerio. El Rdo. Víctor Colón Bonet, en representación del Presbiterio de P. R. hizo entrega al hermano Sánchez, de un certificado donde se le hace constar que ha sido aceptado como candidato.

Nueva Directiva de la Sociedad de **Caballeros**

Pres. Angel Ortiz; Vice Pres., Miguel Monsegur; Sec., Wilfredo Torres; Tes., Benito Marty; Vocales: Mercedes Miranda, Edgardo Torres, y Ramón Cruz; Consejero, Rdo. Pedro Almodóvar.

El día 7 de febrero el coro de esta iglesia dirigido por doña Loida Figueroa cantó en el tercer Aniversario de la Capilla Presbiteriana "El Caño" en Guanica. Según el historial dado por el Rdo. Ignacio Rivera, esa iglesia fué fruto de la labor evangelística del Rdo. Almodóvar.

Durante los días 18 al 20 de febrero estuvo entre nosotros en Campaña evangelística el Rdo. Saúl Tijerina, mejicano. La masa coral de la iglesia estuvo a cargo de la Himnología. 15 personas hicieron pública profesión de su fe en Cristo. El coro cumplió un año de organizado con tal motivo el sábado 21 de febrero nos visitó el grupo Heraldos Melódicos, Bayamón.

Angel Ortiz

RIO GRANDE

La sociedad de damas de la Iglesia Bautista de Río Grande, P. R. instaló con un acto simbólico la nueva directiva que vá a regir los destinos de la sociedad por éste año.

Quedó constituída por las siguientes damas: Presidenta, Hermógenes Pimentel; Vic. Press., Josefina Rodríguez; Tesorera, Dolores Escobar; Secretaria, Adela Collazo; Vocales Rafaela Millán, Filomena Quiñones, Provi Medina, Justina Ferrer y Justina Seary.

Tema de la ocasión.

"Las Mujeres Cristianas como brazo fuerte de la Iglesia".

Adela Collazo
Secretaria

IGLESIA ALIANZA CRISTIANA Y MISIONERA ..Barrio ."MALPICA", Rio Grande

"MALPICA" es un barrio de Rio Grande, rico en esperanzas. Un barrio, en donde el evangelio florece al impulso del esfuerzo ministerial del Rdo. Enrique Maldonado y la colaboración de un grupo de hermanos. un grupo de fieles, entre éstos, el Sr. Daniel Villalobo y su familia, en cuyo hogar se celebran provisionalmente los servicios religiosos de esta comunidad.

Fuímos de visita a "Malpica" el Día de Reyes y fué con gran regocijo que pudimos contemplar la obra del Rev. Maldonado; obra espiritual, obra física; tan hábilmente diseñada en su estructura como en su elemento espiritual. Unidos a él, labora un grupo de hermanos que con gozo ayudan en la construcción de otra Casa de Dios. Es por sus esfuerzos que un proyectado templo se convierte en realidad y lo que ayer era pendiente, hoy levanta los cimientos del templo de la Iglesia Alianza Cristiana y Misionera del Barrio Malpica en Rio Grande.

Aprovecho la oportunidad para invitar a todos a visitar esta Iglesia que pronto abrirá sus puertas y con su presencia den el espaldarazo cristiano a estos hermanos que laboran en las huestes de nuestro Dios.

A. L. A.

HONOR A QUIEN HONOR MERECE

Por JULIA T. ESPADA

Dedicado al Rdo. M. A. Valentine, pastor de la Iglesia Presbiteriana de San Juan

Escenario: La Iglesia Presbiteriana de San Juan y su núcleo de fieles en meditación . . . meditación para dar gracias a Dios porque nos ha favorecido con el sano ministerio de nuestro querido pastor; meditación para pedir a Ese mismo Dios inspiración y protección para el futuro sucesor del Rev. Valentine, inspiración que garantice la continuidad de Su obra con el mismo entusiasmo y abnegación que el buen pastor que se retira.

Hemos disfrutado por mucho tiempo de los servicios de nuestro buen pastor y ahora su proyectado retiro nos conmueve profundamente. como lago tranquilo ha sido su paso por nuestra amada iglesia y su congregación le quiere y le admira. Es con esfuerzo que admitimos su decisión de retirarse; nos llegamos a creer que el Rev. Valentine era una propiedad nuestra y q. él seguiría unido a nosotros hasta que Dios lo llamara a morar con El, pero no ha sido así. El Rev. Valentine tiene necesidad de unas bien merecidas vacacions. Ha sido un fiel servidor de nuestro Señor por espacio de 42 años, 38 de los cuales los ha pasado en la Iglesia Presbiteriana Hugh O'Neill Memorial de San Juan. Junto a él y laborando con igual entusiasmo, ha estado su fiel compañera, doña María, a quien con igual cariño dedicamos nuestros mejores deseos, reconociendo que el éxito del Rev. Valentine ha sido también el éxito de ella.

Todos los que conocen al Rev. Valentine comparten conmigo este sentir. Aun en círculos fuera de la iglesia le conocen y le aprecian pues en todo momento ha estado dispuesto a cooperar en todo movimiento concerniente al bien de la comunidad. El en sí ha sido un mensaje de amor; con su serenidad y su gran fe en Dios ha resuelto las situaciones más difíciles que de vez en cuando han surgido.

Unido a nuestro homenaje de recordación al Rdo. Valentine, proyectamos la imagen de nuestro futuro pastor. A él también dedicamos nuestros pensamientos, y nuestra cooperación en la misión que le será encomendada. Es también una buena oportunidad para hacer un "inventario" entre nosotros mismos: ¿qué estamos haciendo en pro de nuestra iglesia? Asistimos los domingos; damos nuestras ofrendas. ¿Es eso todo? Pues, no es esto suficiente. Todos tenemos dones que podemos compartir - - en la unión está la fuerza - y es mucho lo que podemos hacer laborando todos en la misma causa. Tenemos que ser generosos; tanto en cooperación personal como en el esfuerzo colectivo, de modo que la Iglesia pueda presentar un frente unido y luchar con éxito contra las fuerzas del mal. El recuerdo de nuestro querido don Miguel Angel nos será de estímulo, y con nuestro nuevo pastor, llenos de entusiasmo y visión, usaremos nuestros talentos, ensancharemos nuestro campo, y proclamaremos el mensaje de salvación que hemos estado aprendiendo todos estos años.

SINTESIS.....

(Viene de la pág. 4)

la Conferencia de Estrategia Protestante señalada para abril; que el representante a la Cámara Licenciado Mario Rodríguez pertenece a la Iglesia Luterana Sión de Bayamón; que el Rdo. José D. Camacho tiene planes para estudiar en el Seminario Teológico de Princeton y que hubo numerosos cambios de pastores en la Conferencia Metodista. Mis hermanos en la fe, hasta la próxima.

B R E V E S

La reina Guillermina de Holanda acaba de publicar sus memorias donde su plan principal ha sido dar un cuadro de cómo Cristo Jesús ha dirigido su vida, y cómo ella ha visto que su vida obedece a un plan mayor que es del Señor. Un excelente testimonio de una vida cristiana que ya quisieran tener otros gobernantes

El Rev. Cecilio Arrastía, que vendrá a Puerto Rico para participar en la Conferencia de Planificación Evangélica, será huésped de la Universidad Interamericana una semana después, durante la cual hablará a los estudiantes en diversas ocasiones y tendrá ocasión de compartir con los grupos de estudiantes en sus discusiones y clases.

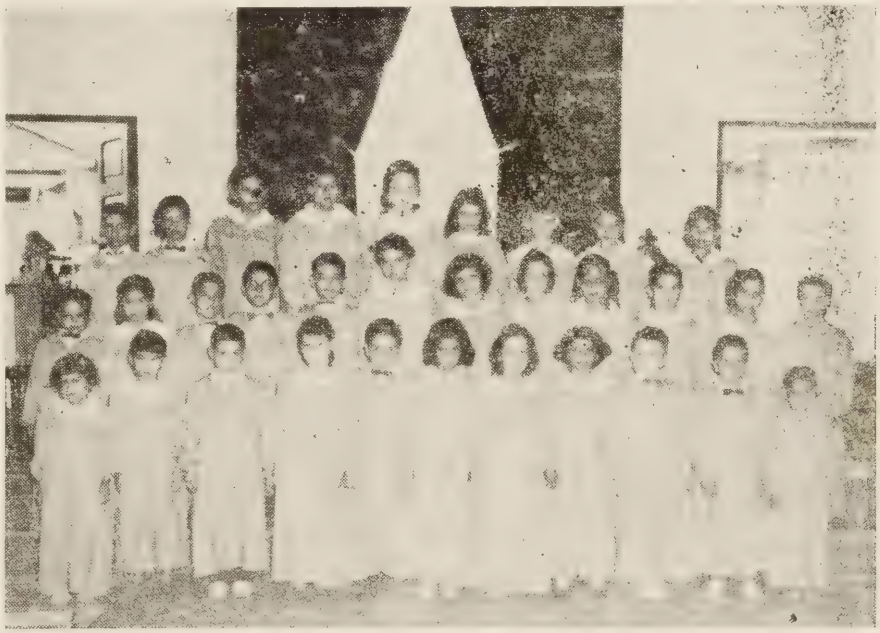

Coro Juvenil de la Iglesia Evangélica Unida de la Barriada [illegible] de Ponce, Pastorea esta iglesia el joven Augusto César Vega.

EL ESPIRITISMO

¿Cuál es la relación del espiritismo con la Iglesia Cristiana?

Algunos espiritistas se consideran a sí mismos como enemigos naturales de la Iglesia. Otros consideran sus creencias espiritistas como un suplemento a sus ideas cristianas convencionales. Si esto envuelve algunas ideas ilógicas esto es algo que no les preocupa.

Kardec considera el Espiritismo como el Espíritu de verdad anunciado por Jesucristo, que habría de enseñar todas las cosas. Para Kardec las tres grandes revelaciones en la historia del universo han sido: Moisés, Cristo y el Espiritismo.

La Iglesia Romana condena categóricamente el espiritismo prohibiendo en absoluto a sus feligreses que ni siquiera lean los libros espiritistas. Da que pensar el hecho de que a pesar de eso, la mayoría de los espiritistas dicen ser católicos, y que hay tantos católicos que son espiritistas.

En cuanto a la Iglesia Evangélica, estos estudios que hacemos muestran claramente nuestra actitud. Nosotros no tenemos miedo alguno de examinar cualquier creencia, una vez que estamos fundamentados en la sólida doctrina evangélica. Estamos examinando la historia, doctrinas y costumbres espiritistas, comparándolas en lo que se puede con nuestras creencias. No rechazamos ni despreciamos a nadie porque tenga ideas diferentes a las nuestras. Así hemos estudiado el russellismo. Así estudiaremos el romanismo y el comunismo. El hecho de hacer estos estudios no nos hace russellistas, ni espiritistas, ni romanistas. Al contrario, nos afirmaremos más en nuestra gloriosa fé evangélica.

El hacer estos estudios, sin embargo, nos hará comprender un poco mejor qué es lo que creen los demás, y por qué, y podremos ver la contribución que cada sector de opinión tiene para la cultura general y aún nuestras propias actitudes y conducta.

Con la misma franqueza que reconocemos que hay cosas de valor en tal o cual creencia, reconocemos también que hay cosas que se oponen a la revelación que Dios ha hecho en Jesús según la entendemos, y sin querer ofender a nadie, presentamos claramente nuestra refutación y oposición a las ideas, sin que esto signifique que estamos enemistando a las personas.

Resumiendo pues la gran diferencia nuestra con el espiritismo: nuestra fe se basa en la Biblia, la que tenemos por Palabra de Dios, libro que contiene todo lo necesario para nuestra salvación. La fe espiritista se basa en los mensajes o comunicaciones con los muertos.

SENDEROS DE MAYO

LA SEMANA DE LA FAMILIA

La Semana de la Familia se celebra este año del 3 al 10 de mayo. También se conoce como el Festival del Hogar Cristiano. La razón de este énfasis es contrarrestar la comercialización de que ha sido objeto el Día de las Madres, y dar oportunidad a la juventud a que considere el valor de la maternidad en relación al hogar, al matrimonio, al noviazgo, y al importantísimo papel que juega el hogar en la vida del individuo, de la comunidad y de la nación.

La semana ofrece oportunidades únicas para la consideración de todos los temas tan cerca al corazón de la juventud. Al exaltar los valores de la maternidad y rendir homenaje a las virtudes maternales, say que meditar también en todos los factores que influyen en que los hogares sean cristianos.

A tal efecto se sugiere el siguiente programa para la Semana de la Familia:

Domingo: "Día de los Novios". El tópico puede ser sobre las relaciones entre los jóvenes cristianos, la preparación para el matrimonio, el compañerismo entre padres e hijos en relación a los noviazgos de estos últimos.

Lunes: "Día de los hombres- " El puesto del hombre en el hogar cristiano." Se puede hacer una comida fraternal en honor a los padres Se puede dar una conferencia a la que se invita a todos los hombres de la iglesia.

Martes: "El Puesto de la Recreación en el Hogar Cristiano." Puede ser un panel o foro o debate o discusión sobre cómo mejorar la recreación en la familia cristiana; el uso y el abuso de la televisión. Podría ceebrarse también una fiesta familiar: la familia completa en la iglesia ese día.

Miércoles: "El Puesto de las devociones en el hogar cristiano." Por medio de dramas improvisados y sociodramas se presentan ejemplos del Altar Familiar. Puede comenzarse la actividad de la noche con devocionales en los hogares a las 7. Luego se dirigen a la iglesia para el acto final

Jueves: "El Puesto de la Juventud en el hogar cristiano". Considerar cómo el joven puede ayudar a conseguir que su hogar sea cristiano. Hágase un "openhouse" de la casa pastoral, de la casa de algún miembro de la iglesia. O hágase un intercambio de visitas, de modo que la cambio de visitas, de modo que la mitad de los jóvenes visiten a la otra mitad para comer. Y ayuden en la preparación de la comida.

Viernes: "El puesto de la Mujer en el hogar cristiano." Excelente opor

tunidad para celebrar un festival en honor a las madres. Se pueden presentar poemas, canciones y dramas alusivos a las madres. Haga una mención de las madres que más hijos tengan, o con más hijos que sean miembros de la iglesia, o la madre más joven, o la que hace más tiempo es madre.

Sábado: "El Puesto de la Iglesia en el Hogar Cristiano". Siendo la iglesia parte integral de la vida cristiana, merece nuestra atención especial. Debe dedicarse el día a visitas para la iglesia. Puede hacerse una actividad especial limpiando el patio o pintando algún salón, o haciendo algo de provecho para la iglesia.

Domingo: "Festival del Hogar Cristiano". Este es el tradicional día de las madres, el cual se aprovecha para dar énfasis a los valores positivos del hogar cristiano. El énfasis es en la asistencia de las familias completas. Pida al pastor que el mensaje sea sobre la importancia del hogar cristiano, métodos, objetivos, actitudes e ideales en torno al hogar cristiano.

OTRAS SUGERENCIAS

Otros posibles temas para ser tratados en conferencia, discusiones, foros, a panel o por representaciones dramáticas son los siguientes, sugeridos por el Rdo. Lope Luis Gómez, de Yauco.

1. "El Desarrollo del Niño". Puede ser una conferencia por una trabajadora social para poder entender mejor al niño.

2. "El Crecimiento religioso de nuestros hijos". Se discute aquí la experiencia religiosa del niño, la influencia del hogar, las actitudes de los padres, las devociones hogareñas, etc.

3. "Guiando nuestros hijos". Cómo educar a los hijos, cómo desarrollar en ellos actitudes saludables hacia el trabajo, el estudio, el juego y la devoción, el lugar del castigo, el uso del dinero y el tiempo libre.

4. "Atributos de la madre cristiana". ¿Qué hace a una madre cristiana diferente de las demás?

5. Normas cristianas del hogar" aquí pueden participar padres, madres e hijos en la discusión de las normas básicas que han de hacer un hogar cristiano.

6. "La Higiene mental y el Sexo." Este es un tópico muy importante para jóvenes. Se propone señalar aquí los problemas que surgen en el noviazgo y en el matrimonio; inquietudes sobre el sexo.

7. "Seleccionando al Cónyuge"- otro tema de interés para los jóvenes: rasgos que se esperan en el cónyuge, amistades, aspecto financiero, educativo y religioso, filosofía de vida, etc.

8. "Problemas comunes en el hogar"- Una franca discusión de los problemas del hogar y cómo encararlos.

9. "Las finanzas en la familia"- La mayordomía de nuestras posesiones en el hogar, desarrollando la responsabilidad financiera, el sabio uso del dinero.

10. "La función de la democracia en el hogar"- Los problemas de las relaciones en el hogar, la cooperación mutua, compartiendo responsabilidades, los valores democráticos en la familia.

"Nadie ha sido honrado jamás por lo que él ha recibido, sino por lo que ha dado".

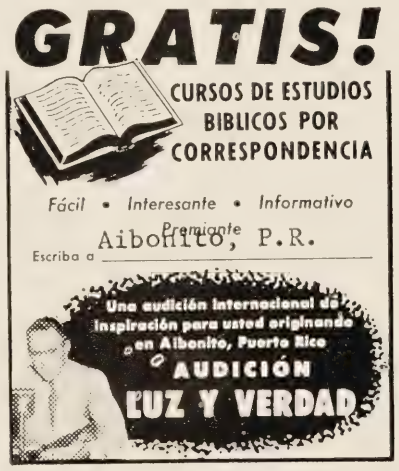

WNEL, Caguas. 1450 kc.

jueves 5:30 P. M.

WKJB, Mayaguez, 710 kc.

domingos 7:30 A. M.

WPAB, Ponce, 550 kc.

domingos 7:30 A. M.

WAPA, San Juan, 680 kc.

domingos 9:00 P. M.

WALO, Humacao, 1240 kc.

domingos, 6:30

BUZON....

crituras como único libro sagrado. Han hecho del templo la verdadera casa de Dios. El hogar lo han honrado pues su ambiente es más cristiano. Y la unión está en Cristo, no importa las diferencias menores. Por eso los protestantes tienen una sola fe, la de Cristo, y esta fe permanecerá inquebrantable hasta que venga El por el rescate de su Iglesia. Y esa Iglesia es todo aquel que le sigue en espíritu y en verdad.

La Iglesia Católica tiene varias sectas a las cuales el papado les ha reconocido el derecho a casarse los sacerdotes, tales como la Bizantina unida, Cóptica, Caldáica y Arménica. También existen órdenes que equivalen a las denominaciones, tales como: Franciscanos, Jesuitas, Agustinos, Carmelitas, etc.

Continúa Ud. afirmando que los católicos adoran a Cristo vivo en la Eucaristía. Uds. mezclan la Santa Cena con la misa. La misa es el sacrificio de Jesús, según la religión católica. Hebreos 7:27 nos dice que no hay necesidad de repetir el sacrificio, ya que Cristo lo hizo una vez y para siempre.

En su última cena Jesús repartió pan y vino. En las iglesias evangélicas hay un servicio completamente dedicado a esto, para cumplir con lo que Cristo dijera: "Haced esto en memoria de mí." La religión católica solo reparte el pan a los que hacen la comunión, pero el vino se lo toman los sacerdotes. Esto es la comunión a medias. Los protestantes no celebran misa porque no quieren sacrificar a Cristo tantas veces, pues sostienen que El está vivo. Solamente invocan su santo nombre, leen su Evangelio que es la palabra de Dios.

Creemos innecesario dramatizar la muerte de Cristo como hacen ustedes, que lo llevan en un ataúd de cristal en procesiones por las calles dando la impresión de que Dios está muerto. Acuden las mujeres a los templos llorosas, apenadas, cubiertas sus cabezas con velos, como si fueran a un acto fúnebre y rezándole al Dios muerto. Y Ud. sabe ahora donde está el Cristo muerto.

En desumen, creemos en un Cristo vivo que dió su vida una sola vez por nosotros y resucitó para salvar a todo aquel que lo sigue fielmente. El nos dijo: "Yo soy la resurrección y la vida.'

José Alvarez Stéfani

COFRE DE IDEAS

LAS BIENAVENTURANZAS DEL HOGAR

Bienaventurados los que se regocijan en sus relaciones familiares porque a ellos es revelada la paternidad de Dios.

Bienaventurados los que conocen el poder del amor porque moran en Dios, ya que Dios es amor.

Bienaventurados los que cantan con el alma, porque llevan luz y alegría a los del círculo familiar y a los que están fuera del círculo.

Bienaventurados los que tienen corazones comprensivos porque ellos recibirán el aprecio y el amor de aquellos a quienes comprenden.

Bienaventurados los que siempre guardan un grato recuerdo de sus padres porque sus pensamientos darán brillo a la belleza de la influencia de sus padres en sus vidas.

La persona más feliz, sea rey o campesino, es la que encuentra paz en su hogar.- Goethe.

YO SOY TU HOGAR

Yo soy tu hogar.

Soy un manojo de piedras, bloques, madera y planchas de inc.

Puedo ser vendido y comprado en el mercado por cientos de pesos.

Pero soy más que eso. Yo soy.....

Miles de años de historia humana con una larga lucha por amor y protección.... sacrificio y esperanza.... paciencia que cree simpre que el mañana será mejor.... sueños y visiones y aspiraciones.... lágrimas y desilusiones que destrozaron el alma.... oasis en la lucha.... manos que se cierran en disciplina y esfuerzo... risas que se levantan... sonrisas que perduran....

Dicen que me mantengo unido por clavos y cemento y traviesas, pero

.. el perdón que lo olvida todo.

yo me mantengo unido por:

. el amor que nunca falla.

... la confianza y seguridad que se ríe de todos los errores.

. . la comprensión mutua que nunca desaparece.

Yo soy tu hogar.

La familia feliz es un anticipo del cielo.- Bowring.

ORACION POR LA TAREA DEL HOGAR

Dios nuestro, que por el ejemplo de tu Hijo, que vino a vivir en la tierra con nosotros, nos muestras la importancia del hogar y su tarea, dirígenos al cumplimiento de nuestras responsabilidades y líbranos de la tentación de tomarlo todo a chanza. No nos gusta hacer las tareas que nos son asignadas, y sin embargo nos damos cuenta de que sólo a través de esas disciplinas fué que Jesús creció y se desarrolló. Danos suficiente fortaleza para no caer en la tentación de alargar nuestras cargas y responsabilidades sobre otros. Danos perseverancia para cumplir nuestra tarea y consagrar nuestros talentos a los intereses de nuestra familia universal. Permite que podamos apreciar el trabajo de otros y que como Pablo estemos listos a proseguir hacia el blanco de nuestra soberana vocación en Cristo Jesús Señor nuestro. Amén."

Cuando el hogar se gobierna siguiendo la voluntad de Dios, podríamos hospedar a ángeles, y ellos se encontrarían de su elemento.

SPURGEON

PLEGARIA

Dios, me acerco a Ti
pesado, con la carga
de mi viejo pecar.
Liviano, con mi anhelo
de quererme acercar.
Ilumíname el rumbo
parar poder llegar.
Ha tiempo que es mi alma
como pluma al azar
movida por el viento....
Maté mi voluntad.
Y ahora, que es la tuya
la que me va a guiar,
ayúdame, Dios mío,
para poder llegar.

Juan B. Huyke

SABIDURIA Y HUMOR

El padre debe ser el amigo y el confidente, no el tirano, de sus hijos.- Gioberti

Yo digo que tus ojos
tienen veneno:
desde que me miraron
me estoy muriendo.

Si queréis comprender el amor de vuestros padres, pensad en el momento en que los perderéis.- C. Cantú

"Anoche tuve un sueño curioso"

"¿Qué soñaste?"

"Soñé que estaba despierto y cuando desperté ví que estaba dormido."

El tacto consiste en hacer una observación **sin hacer un enemigo.**

—Mi mujer es muy prudente: siempre quiere ver todo lo que compra.

—Pues se parece a la mía: siempre quiere comprar todo lo que ve.

Si hay algo mejor que ser amado, eso es: amar.

—¿Quiere usted casarse conmigo?

—No; le conozco poco.

—¿Y dentro de un año?

—Menos. Entonces le conoceré demasiado.

La adoración vitaliza al espíritu, así como el descanso vitaliza al cuerpo.

¿ES USTED OBSERVADOR?

¿De qué color es la franja que está directamente bajo el campo azul en la bandera americana?

¿A qué lado lleva el cartero su saco de correspondencia?

¿En qué lado de la chaqueta de hombre van los botones?

¿Dónde se para el policía para tocar el pito?

La sabiduría consiste en saber qué hacer con lo que sabemos.

PUERTO RICO

MAYO DE 1959

evangélico

BUZON DEL LECTOR

BRONX

Le envío mi suscripción por el PRE que he venido recibiendo y le estoy muy agradecido por su agradable lectura.

Vicente Rodríguez

NORTH CHICAGO

Me es de sumo placer hacer voto de reconocimiento al progreso que va teniendo nuestra revista PRE. La estoy recibiendo regularmente, y la conozco desde hace 31 años, y se nota progreso en todo.

Ahora bien, leyendo su interesante y bien pensado editorial "La Base para un entendido" veo con gran sorpresa que usted coloca a la Iglesia de Roma como una de las Iglesias de Cristo. Me permito decirle con toda franqueza que es un error suyo quizás involuntario. Lo menos que hace la Iglesia de Roma es hacer la voluntad de Cristo como Salvador de las almas. Léase lo que dice la Biblia en los capítulos 17 al 19 de Apocalipsis en cuanto a la grande ciudad que tiene reino sobre los reyes de la tierra (17:18), así que le aconsejo lea estos pasajes con cierto detenimiento y verá como encuentra que no es digna de llamarse Iglesia de Dios, porque en verdad no lo es como organización. Esto podría probárselo con la Palabra de Dios.

Francisco A. Folch

Examinando con detenimiento Apocalipsis 17 encontramos que la grande ciudad que tiene reino sobre los reyes de la tierra es la Roma imperial, la de los Césares. La situación pintada en ese capítulo (véase el verso 6) es la de la persecución a los cristianos de la Iglesia del primer siglo en la capital del imperio. Es injusto interpretar un pasaje bíblico con algo fuera del contexto.

Por otra parte, por más apartada que esté la Iglesia de Roma de la interpretación evangélica no se puede negar que son más las semejanzas y los puntos de contacto que tenemos con ella que las diferencias. Tenemos el mismo Credo, usamos la misma Biblia. No podemos colocar a la Iglesia de Roma con los Budistas, Shintoistas o Hinduísmo. El evangélico no le tiene miedo a la verdad, y la verdad es que aún con todas sus añadiduras y aberraciones teológicas, la Iglesia de Roma conserva suficiente material cristiano para que le llamemos hermana.

Y aún más. No vamos a despreciarla porque ella nos desprecie, ni vamos a insultarla porque ella nos insulte. Aquí es que tenemos que demostrar el verdadero espíritu cristiano. Al efecto leamos con detenimiento Lucas 9:49-56; Romanos 12: 14; Mateo 5:43-48 y Juan 7:24.

Si esto es un error nuestro, no es involuntario: esa es nuestra convicción clara y definida. Naturalmente que otros tienen derecho a distintas opiniones, y para eso están abiertas las columnas de nuestro BUZON, para que en espíritu fraternal expongamos nuestras opiniones y discutamos nuestras diferencias.

SJVS

CASTAÑER

Quisiéramos hacerle saber de la reción organizada Asociación Ministerial de Castañer, de la cual somos miembros los siguientes ministros: Rev. Clodomiro Crespo, Bautista; Dr. Homer L. Burke, Hermano; Rev. Víctor Burset, Episcopal; Rev. Francisco Ríos, Pentecostal; y vuestro servidor, Ernesto Vélez, Hermano.

Nos gustaría también hacer constar como aclaración que no nos deben confundir a los Hermanos (Church of the Brethren) con nuestros buenos hermanos Menonitas. La Iglesia de los Hermanos y la de los Menonitas son dos denominaciones diferentes, aunque trabajando en común con todos los hermanos evangélicos de la isla.

Ernesto Vélez

Los activos Hermanos dedicaron recientemente su nuevo templo en Castañer, donde llevan a cabo una meritoria labor evangélica y médica que honra a la causa evangélica en la isla. También celebraron la ceremonia de colocación de la Primera Piedra del magnífico hospital que se levantará en Castañer. Quisiéramos poder ofrecer más detalles y fotografías de estos grandes acontecimientos, y esperamos del querido hermano Rev. Vélez nos suministre más información para dar a conocer sus actividades. . . . . . .

PONCE

Le agradeceré avise a través de nuestra revista que el Rev. Ramón Morales Vega está acogido a la jubilación, y que el pastor en Machuelo es el compañero Eustaquio Jiménez. Hago esta aclaración porque viene a mí bastante correspondencia para esa iglesia, que debe ser dirigida a su pastor, Sr. Eustaquio Jiménez.

Ramón Morales Vega

CIUDAD TRUJILLO

Leemos aquí la revista con verdadero placer. Tenemos en nuestras escuelas una falta urgente de líderes que hasta que no se gradúen los jóvenes que estamos preparando tendremos que soportarla. Yo estoy dirigiendo el Colegio Evangélico Central en Ciudad Trujillo, en el antiguo hospital; Freddy Hanley está dirigiendo el Colegio de La Romana, y tenemos una vacante muy importante en el colegio de Barahona. Nuestro Comité Ejecutivo decidió hacer un llamado a través de las páginas del PRE a los muchos maestros evangélicos que están jubilados pero que están en sus cincuenta años, y que estén deseosos de tener una experiencia misionera en nuestro país por un par de años!

Tengo gratos recuerdos de mi alma máter y muchos deseos de volver a las colinas para solazarme en ellas.

Rdo. Alfonso López

El Rdo. Alfonso López se graduó hace unos años de la Universidad Interamericana, y es presidente de la Asamblea General de la Iglesia Evangélica Dominicana. Vea el anuncio en la página penúltima. ¿Habrá algún maestro boricua que quisiera dar dos años de trabajo en nuestra hermana isla,?

(Pasa a la pág. 23)

PUERTO RICO EVANGELICO
MAYO DE 1959
AÑO 47 NUM. 1254

Publicado mensualmente en los talleres de Puerto Rico Evangélico, Inc., en Ponce, P. R. Admitido como correspondencia de segunda clase en las oficinas de correos de Ponce el día 10 de julio de 1912, de acuerdo con la ley del 18 de octubre de 1917. Precio de suscripción en P. R. y EE. UU. $1.50.

PERSPECTIVAS

Con motivo del Día de los Padres nos complacemos en publicar la carta de un padre cubano a su hijo durante la revolución cubana. **Marcelo Salado Lastra** era un presbiteriano de convicción. Muy poco después de su asesinato en las calles de Habana nació su hija a quien dirigiera esta carta que está sin terminar. Llamamos la atención muy especialmente a los factores envueltos en la selección de la esposa, una lección muy provechosa para nuestros jóvenes.

Esta carta nos fué traída por el Rev. Cecilio Arrastía, a quien debemos también esas dos magníficas piezas de literatura "Boceto a la Madre" e "Historia de Amor", las cuales nos fueron traídas por él y ofrecemos a nuestros lectores con regocijo.

El periódico "El Discípulo" vuelve otra vez a ofrecernos un interesantísimo estudio, esta vez sobre el consagrado Rev. Farmer, que sale pronto hacia el Africa como misionero. De **Pablo Fernández Badillo,** hijo de la Madre Ejemplar de 1959, es el interesante trabajo sobre la activa iglesia de Jobos.

Llamamos la atención también al Directorio de Conferencias de verano que presentamos en nuestra sección de Panorama. Sentimos que hay algunas denominaciones que no nos han informado todavía su itinerario de conferencias veraniegas. Esperamos nos escriban pronto para darlas a conocer.

Y si usted va a Chicago, no se olvide consultar el directorio de iglesias hispanas que estamos publicando por cortesía de la Asociación Ministerial Hispana de Aquella gran ciudad.

NUESTRA PORTADA

Doña Veneranda Badillo Vda. de Fernández, miembro prominente de la Iglesia Presbiteriana de Montaña en Aguadilla, electa madre ejemplar de Puerto Rico para el 1959. Véase artículo en la página 7.

PUERTO RICO EVANGELICO

afiliado al Concilio Evangélico de Puerto Rico
Director-Administrador: Rdo. Samuel J. Vélez Santiago
Apartado 372 San Germán, P. R.
Secretario José Enrique Cassasús

CONTENIDO PARA MAYO DE 1959

ARTICULOS

La Madre ejemplar de Puerto Rico para 1959 7
Cuatro mártires protestantes de la Revolución Cubana 11
Mister Farmer visto desde la acera de enfrente 13
Desde Montaña a Jobos 16
Un llamado a las damas 16

DEPARTAMENTOS TOPICOS

Historia de Amor 8
Boceto de una madre 9
Carta de un Padre 9
Súplica del niño a su maestro 6
Maestro: conócete a ti mismo 15
Senderos para el mes de junio 14

NOTICIAS

Madre ejemplar de Guánica 17
Nuevo Templo de los Discípulos en Bayamón 19
El Concilio celebra Domingo de Resurrección 20
Noticias de las iglesias de la isla 21
Noticias de Nueva York 22
Conferencias de Verano 18

SECCIONES

Buzón del Lector 2
Cofre de Ideas 24
Panorama Evangélico 18
Perspectivas 3
Relámpagos Homiléticos 15
Síntesis 4
Sección poética 17

EDITORIAL

Dándole sentido al diploma 5

"Puerto Rico Evangélico" es el órgano oficial de las denominaciones evangélicas Bautista, Cristiana (Discípulos), Metodista, Presbiteriana y Evangélica Unida de Puerto Rico.

SINTESIS

Por SAMUEL E. DE LA ROSA

El acontecimiento más transcedente de la obra protestante en Puerto Rico en los últimos 19 años, ha sido la Conferencia de Estrategia y Planificación Protestante celebrada del 13 al 18 de abril pasado en las verdes colinas de la Universidad Interamericana en San Germán.... Magníficas ponencias y recomendaciones adecuadas dieron una nota de vigor y de visión a la conferencia.... Creo que todos los pastores debieran tener conocimiento de las ponencias, y a la vez, que la mismas sean objeto de discusión en retiros y reuniones, ya que todavía hay zonas de desarrollo sujetas a cambios y nuevas recomendaciones.. ★ En los círculos evangélicos se menciona insistentemente al Rdo. Nicandro González, Pastor presbiteriano en Caparra Heights de Río Piedras, para ocupar el importante cargo de Secretario Ejecutivo del Concilio Evangélico.... El Rdo. Gildo Sánchez metodista del Reparto Metropolitano, es candidato de fuerza para desempeñar la capellanía universitaria - cargo medular en el desarrollo del trabajo universitario. ★ A principios de junio sale hacia Estados Unidos, el Rdo. Domingo Marrero Navarro, decano del Departamento de Humanidades de la Facultad de Estudios Generales de la Universidad de Puerto Rico, con el propósito de visitar varios centros de estudios superiores en Chicago, el Instituto Tecnológico de Massachusetts y la Universidad de Columbia. ★El buen amigo Gabriel Coll renunció como director de la Academia Bautista de Barranquitas Se Trasladará a Connecticut para continuar estudios postgraduados. Junto a su esposa Carmen de Coll y familia de profesores de la Academia ha estado realizando una labor ciclópea en dicha institución que se ha ganado el respeto de la comunidad, a pesar de las limitaciones con que se desarrolla el trabajo docente.... El ha podido mantener una institución cuyo director anterior había recomendado que se cerrara. ★ "En cada iglesia una escuela" debiera ser el "slogan" para el próximo año de cada iglesia protestante en Puerto Rico.... Hacen falta centenares de escuelas.... Pero es hora de planificar dichas escuelas.. En la zona metropolitana de San Juan hay una demanda notable por escuelas en los niveles intermedio y superior, mientras que existe una abundancia en el nivel elemental.... Precisa planificar para que nuestros muchachos continúen sus estudios en forma escalonada dentro de los linderos de las escuelas parroquiales.... Urge enviar a estudiar personas que se adiestren en supervisión y administración escolar. ★ Se anticipa el pronto ingreso de la Iglesia Luterana de Puerto Rico como miembro del Concilio Evangélico. ★ Una nota de profunda admiración es la que acaba de realizar la Iglesia Evangélica Unida de Río Piedras al conceder una beca ol joven Alfonso Román, hijo, para estudiar en el Seminario Evangélico. El joven Román es graduado de la Universidad de Puerto Rico con especialidad en química. Se sintió llamado por su Señor y "dejándolo todo" ha decidido servir a su Señor.. ★En los próximos años cada denominación protestante intensificará la campaña para que un mayor número de jóvenes se decidan al llamamiento para la vocación ministerial.. Ya el Seminario está adelantando sus planes para construir un hermoso dormitorio para los seminaristas del futuro. ★ Sigue vacante el cargo de capellán de la obra en el Aeropuerto Internacional de Isla Verde. ★ El Rdo. Cecilio Arrastía sale el 15 de junio vía Paris para asistir a una reunión del Concilio Misionero Internacional. Luego en julio asistirá a otra reunión que se celebrará en Atenas para discutir planes sobre los rápidos cambios sociales. Irá a Austria del 2 al 13 de agosto para ayudar en la programación de la conferencia del Concilio Misionero Internacional que tendrá lugar en Ceylán en 1961. En noviembre volverá a Puerto Rico para participar en los actos de aniversario de la Iglesia Evangélica Unida de Río Piedras. ★ El Seminario Evangélico hará una concentración de ministros en los días del 16 al 18 de septiembre próximo para una serie de conferencias especiales y otros actos relacionados con su Cuadragésimo Aniversario.... ★No quiero despedirme sin antes decirles unas notas brevísimas.... El profesor Samuel Silva irá a la Escuela de Divinidad de la Universidad de Yale; $100,000 costará el nuevo dormitorio del Seminario con cabida para 60 estudiantes; se iniciarán las obras del Colegio Bautista de Carolina a un costo de $50,000..... Mis buenos hermanos en la fe, hasta pronto....

EDITORIAL

DANDOLE SENTIDO AL DIPLOMA

Nuevamente llegamos al final de otro curso académico. En campos y pueblos des filan los estudiantes frente a las autorida des escolares. Un apretón de manos, un aplauso y un diploma. Para los chicos del primer grado es el primer triunfo público de sus vidas, pero ellos no se dan cuenta de eso. Sus padres les contemplan orgullosos. Los de sexto, intermedia y escuela superior salen como en las modernas fábricas.. por montones. El universitario agarra lo que él llama su "cuero de chivo" pensando quizá: "¡Por fin! Ahora.. a trabajar."

¿Qué significa, al fin de cuentas, el diploma?

Es el símbolo de que se ha pasado por el proceso formal de educación que ofrece el Gobierno, o la institución privada. Es la prueba de que se han cumplido ciertos requisitos mínimos académicos. El diploma nada dice del carácter moral del individuo El diploma nada indica de la profundidad de conocimiento ni de la dedicación al estudio. Todos los diplomas son iguales, todos son firmados de la misma manera, todos son entregados con el mismo floreo. El di ploma no establece diferencias. Todos pasaron cierto mínimo, todos cumplieron cier tas reglas, todos reciben el mismo diploma.

El diploma es tan nominal como las aguas bautismales. De por sí nada cambia, nada transforma, nada revoluciona. Es un sello de formalidad, una marca de fábrica, una estampa que no hace más sabio a su poseedor ni más inteligente a quien lo recibe.

¿Qué o quién le da valor al diploma?

Primeramente, quien lo entrega.

Estamos orgullosos de nuestro sistema de instrucción pública, y consideramos un honor el haber recibido varios diplomas ru bricados por nuestro Departamento. Y no es porque es un sistema perfecto. Mucho le falta para la perfección. Muchas han sido las críticas hechas a nuestro sistema de ins trucción pública, algunas de ellas bien fundamentadas. Pero nuestro departamento así lo reconoce, y está en operación de eva luación propia, en agonía de crecimiento. Comparado a otros sistemas, el nuestro es uno que es dinámico porque palpita, ebulle, experimenta, lucha. Tiene sus fallas, pero tiene su visión. Y dentro de su agonía es un sistema democrático por excelencia, sin acepción de personas sin banderismos espirituales. La escuela pública merece todo nuestro apoyo, nuestros maestros merecen toda nuestra simpatía y consideración.

Estamos orgullosos de nuestras instituciones privadas, la Academia Bautista, el Colegio Robinson, la Universidad Interamericana, el Seminario Evangélico. Al ver los diplomas dados por estas instituciones pensamos en sus nobles principios de servicio cristiano, y sabemos que además del desarrollo intelectual se han preocupado en el desarrollo espiritual de nuestras vidas.

En segundo lugar le da valor al diploma quien lo recibe.

El individuo receptor es un factor aún más importante en la determinación del valor que tiene el diploma, porque su actitud ha de darle sentido de documento o de papelucho al certificado oficial. Y aquí está la gran interrogante que nos hacemos ante el espectáculo del desfile procesional de alumnos este mayo: ¿qué conciencia de estudio qué actitudes mentales, que visión de sabiduría tienen nuestros estudiantes?

No quisiéramos ser pesimistas pero la impresión general que dan no es de aplicación al estudio sino de indiferencia y aún hostilidad a las disciplinas intelectuales. El estudiante moderno parece ser un muchacho juguetón que se quiere entretener con los incidentes del momento y no piensa con responsabilidad en su futuro. Prefiere las cómicas a los libros de lectura; prefiere el cafetín a la biblioteca, la cama al escritorio, la charla al debate. Si se embotella un material para pasar un examen lo que le interesa es la nota y no el material, le gusta más el timbre de salida que el de entrada, el viernes que el lunes, la ho

ra libre que el laboratorio. Se siente más satisfecho de zafarse de un trabajo, engañando al maestro con astucia, que cumplir un deber por menos pesado que parezca. Si fuera gobierno declararía festivos todos los días, destituiría a los maestros que le hacen trabajar, y pondria una vellonera en cada salón de clase.

¡Que muchos de los que reciben sus diplomas este año son de esa clase! Afortunadamente hay una minoría selecta, como todas las minorías, que tiene visión y desarrolla su entendimiento, que aprovecha su tiempo y aprende, que no le teme al trabajo ni a la lucha.. Esos son los que justifican el enorme presupuesto de energías y planes y esperanzas de nuestros educadores..

Y ahora quisiéramos ser optimistas. El problema de ese estudiantado sin espina dorsal es un problema de redención espiritual. Son malos estudiantes, o estudiantes flojos, porque no se han encontrado a sí mismos porque son criaturas de este siglo moderno, mundano y holgazán, epicúreo, materialista, sensual, impío. No son sino un reflejo de lo que es la humanidad. Es un problema con remedio.

El remedio está en la transformación de sus vidas por el Redentor del mundo, Cristo Jesús. El estudiante cristiano, redimido, es aplicado, estudioso, usador de sus talentos, respetuoso para con sus maestros, cortés para con los mayores, cooperador y amigable. Así son los redimidos.

Nuestra tarea no es enseñar religión en las escuelas. Nuestra tarea es convertir los corazones al Señor. La dificultad no está en el sistema escolar. La dificultad está en los corazones sin Cristo.

Se impone pues que la Iglesia multiplique su labor de evangelismo, que abarque a los estudiantes todos en cuanto a métodos y técnicas pero que alcance más allá del estudiantado, a los maestros, a los padres, a los vecinos, al pueblo entero.

Redimiendo al corazón de cada individuo se resolverá el problema del estudiante y se resolverá un montón más de problemas de relaciones.

Sólo el estudiante cristiano, el estudiante transformado por la levadura que es el evangelio, podrá darle sentido de valor al diploma. Y podrá entender mejor la frase que aparece en el mejor de los diplomas que se puedan recibir, aquel que dice: "Bien, buen siervo y fiel, en lo poco has sido fiel...."

SUPLICA DEL NIÑO A SU MAESTRO

¡Maestro! Tú que has de pulimentar mi alma y modelar mi corazón, compadécete de mi fragilidad.

No me mires con ceño adusto. Si no te comprendo todavía, ten paciencia. No siempre reprima tu gesto mis impulsos.

No te moleste mi bulliciosa alegría, compártela

No atiborres mi débil inteligencia con nociones superfluas.

Enséñame lo útil, lo verdadero, lo bello.

¡Lo bello! Maestro: que mis ojos aprendan a ver y mi alma a sentir.

Desentraña la belleza de cuantos nos rodea y házmela gustar.

Trátame con dulzura, maestro, ahora que soy pequeño; quien sabe los dolores que me deparará la vida, y en medio de ellos, el recuerdo de tu benevolencia bien orientada será bienhechor estímulo.

No me riñas injustamente; averigua bien la causa de mi falta, y verás casi siempre atenuada mi culpabilidad.

Amame, maestro, como ama el padre a sus criaturas, que yo también, aunque no sepa demóstrártelo ,te amaré mucho, mañana más que hoy.

Si me enseñas con amor, tus lecciones serán provechosas, pero si no me amas no podré comprenderte nunca.

Cultívame, maestro, como el jardinero a las florecillas que le dan encanto y aroma; yo también perfumaré tu existencia con el incienso perenne del recuerdo y la gratitud.

Yo he de ser tu obra maestra: procura enorgullecerte de ella.

Maestro, buen maestro, que has de dar luz a mis ojos, aliento a mi cerebro, bondad a mi corazón, belleza a mi alma, verdad a mis palabras, rectitud a mis actos: no desoigas mi súplica.

Tu alumno

LA MADRE EJEMPLAR DE PUERTO RICO

La hermana Dña. Veneranda Badillo Vda. de Fernández nació el 14 de noviembre de 1893 en el barrio de Montaña de Aguadilla, Puerto Rico. Fueron sus padres Don. José. Badillo Ramos y Dña. Carmen Nieves de Badillo del Bo. de Maleza de la misma municipalidad. Era su padre un presbiteriano fiel, hijo de Manuel Badillo, quien era hermano del caudillo de la fe Protestante en Puerto Rico, Don. Antonio Badillo Hernández. El abuelo paterno de Dña. Veneranda, Don Manuel Badillo, junto a su ilustre hermano, fué uno de los pioneros del Protestantismo en la isla bien temprano en la segunda mitad del siglo pasado, mucho antes de llegar los primeros misioneros americanos a nuestras playas.

A la edad de doce años fué bautizada y recibida en la fe presbiteriana en la iglesia de Maleza Alta de Aguadilla. El acto de recepción de miembros se llevó a cabo en la casa de sus padres en el barrio de Montaña, donde hoy está ubicada la estación de radio de la Base "Ramey", oficiando el nuevo misionero E. A. McDonald. El 26 de mayo de 1912 pasó con un grupo de creyentes a ser miembro fundadora de la Iglesia Presbiteriana de Montaña, hoy Iglesia Presbiteriana Unida "ANTONIO BADILLO HERNANDEZ", de la cual es miembro activo todavía, habiendo ocupado varios cargos: fué diaconisa y actualmente es Anciana Gobernante de la iglesia y Presidenta de la Sociedad de Damas. En enero pasado fué nombrada delegada al Presbiterio de Puerto Rico reunido en Hato Rey.

Dña. Veneranda casó con Don. Pablo Fernández Ramos el 4 de agosto de 1911 de cuyo matrimonio nacieron sus hijos:

1- Rdo. y Lcdo. Juan Bautista Fernández Badillo, ex-Secretario de Justicia y ex-Gobernador Interino de Puerto Rico, miembro destacado del Comité de Derechos Civiles y candidato al nuevo cargo de Procurador General de Puerto Rico, ministro presbiteriano, presidente del Comité Jurídico y miembro del Concilio, organizaciones del Hon. Presbiterio de Puerto Rico.

2- Sr. Rubén C. Fernández Badillo, agricultor y empleado de la Autoridad de las Fuentes Fluviales en Aguadilla, anciano gobernante, tesorero y predicador laico de la Iglesia Presbiteriana en Montaña.

3- Julián Fernández Badillo, agricultor y miembro de la Iglesia Presbiteriana en Montaña.

4- Sr. José Angel Fernández Badillo, ex-Primer Teniente de la Guardia Nacional, jefe del Departamento de Incendios de la Base Naval de San Juan, director de coros y anciano gobernante de la Iglesia Presbiteriana en Hato Rey.

5- Sr. Pablo Fernández Badillo, supervisor de música del Departamento de Instrucción en el Distrito de Aguadilla, profesor de música de extramuros de la Universidad Interamericana, profesor de Español de Escuela Superior, compositor de música; diácono y superintendente de la Escuela Bíblica de la iglesia "Antonio Badillo Hernández" en Montaña.

6- Sr. Pedro Jaime Fernández Badillo, contable de la firma comercial Van Daalen Bros. de San Juan, ex maestro y secretario de la Logia Masónica "América". Diácono en la Iglesia Presbiteriana "Hugh O' Neill Memorial de San Juan.

7- Sra. Carmín María Fernández de Badillo, ama de casa y graduada de comercio, maestra de la Escuela Bíblica de la Iglesia Presbiteriana en Montaña.

8- Sr. Eliezer Fernández Badillo, estudiante de Teología en el Seminario Evangélico de Río Piedras, graduado de la Universidad de Puerto Rico y candidato a examen para ministro presbiteriano en mayo próximo. Actualmente a cargo de la Primera Iglesia Presbiteriana en Quebradillas. Toda esta familia se levantó al calor de la fe presbiteriana en la iglesia que hoy lleva el nombre de su ilustre predecesor en Montaña de Aguadilla.

Dña. Veneranda enviudó el 6 de octubre de 1938, cuando su hijo mayor aún era estudiante universitario y los más pequeños casi comenzaban su educación: unos en grados primarios y los otros en Escuela Superior. No se desalentó ante el duro acecho del destino, sino que siguió luchando tesoneramente y con fe inquebrantable en Dios. Trabajando la agricultura, especialmente la de frutos menores por años bajo el sol candente y las inclemencias del tiempo, siguió esta noble matrona comprando pedacitos de tierra colindantes con la que había heredado de sus padres, hasta hacerse de una propiedad más grande y fructífera. Así levantó el precioso cuadro de sus ocho hijos, todos los cuales prestigian la sociedad puertorriqueña. Todos están dando el

máximo de sus energías y entusiasmos a la Iglesia Presbiteriana y a la Obra Protestante en general, así como a la Masonería en Puerto Rico.

Su hermano, Don Pedro Badillo Nieves, es anciano gobernante y tesorero de la Iglesia "ANTONIO BADILLO HERNANDEZ" de Montaña. Su otro hermano Don. José Badillo Nieves, fué Alcalde de Aguadilla por la Coalición Repúblico Socialista por dos términos. Y fué Postmaster de Río Piedras.

La Iglesia Presbiteriana "ANTONIO BADILLO HERNANDEZ" que actualmente pastorea el Rdo. Andrés Folch, es la iglesia de Doña. Veneranda Badillo Nieves Vda. de Fernández, y como madre espiritual de ella siente legítimo regocijo en haber ayudado grandemente a moldear y templar la madeja espiritual de la Madre Ejemplar de Aguadilla y de Puerto Rico para el 1959. Doña Veneranda ha sido y "es como navío de Mercader: Trae su pan de lejos. Levantóse aún de noche, y dió comida a su familia, y ración a sus criadas. Consideró la heredad, y compróla; y plantó viña del fruto de sus manos. Ciñó sus lomos de fortaleza, y esforzó sus brazos alargó su mano al pobre, y extendió sus manos al menesteroso, fortaleza y honor son su vestidura; y en el postrero día reirá. Y la ley de clemencia está en su lengua. Considera los caminos de su casa, y no come el pan de balde. Levantáronse sus hijos y llamáronla bienaventurada, y su marido también la alabó. Muchas mujeres hicieron el bien; más tu la sobrepujaste a todas". Prov. 31:16-29.

Nos unimos al gozo de Puerto Rico honrando a la honorable matrona Dña. Veneranda Badillo Vda. de Fernández, Madre Ejemplar de Aguadilla y de Puerto Rico, año de 1959.

Rdo. Andrés Folch

HISTORIA DE AMOR

—¿Puedo ver a mi bebé? — Preguntó con felicidad la madre. Cuando el burujoncito fue puesto en sus brazos y ella apartó la doblez para mirar el pequeño rostro, se quedó espantada. El médico volvió rapidamente y miró por la alta ventana del hospital. ¡El bebé había nacido sin orejas!

El tiempo demostró que el oído del bebé era perfecto.... Sólo su apariencia era imperfecta. Un día, cuando el niño volvía de la escuela, se arrojó llorando en brazos de la madre.Ella suspiró, sabiendo que su vida tenía que ser una cadena de quebrantos. El niño exclamó:

—Otro muchacho, un muchacho grande, me llamó ¡monstruo!

Creció, y era bien parecido, salvo por esta desgracia. Era muy querido de sus condiscípulos, y hubiera podido ser presidente de la clase, de no ser por aquel defecto. Desarrolló dotes intelectuales, talento para la poesía y la música.

—Pero debes mezclarte con otros jóvenes— le reprochaba la madre, y al mismo tiempo se le encogía el corazón.

El padre del muchacho habló con el médico de la familia. ¿No se podía hacer nada?

—Creo que yo podría injertarle un par de orejas, si se pudieran conseguir, dijo el médico.

A lo cual empezó la búsqueda en demanda de una persona que estuviera dispuesta a hacer el sacrificio.

Pasaron dos años. Luego.

—Vas a ir al hospital, hijo. Tu madre y yo hemos encontrado la persona. Pero es un secreto— dijo el padre.

La operación fue un éxito. La persona que salió del hospital era otra. El joven pasó por el instituto y la universidad con una ininterrumpida cadena de triunfos. Más tarde se casó y entró en el servicio diplomático.

—Padre, tengo que saber quien ha hecho por mí ese sacrificio— le suplicó un día. Sería poco cuanto hiciera por esa persona....

—Eso mismo creo yo— dijo el padre— pero hemos prometido no decirtelo todavía.

Los años guardaron su profundo secreto, pero al fin llegó el día: uno de los días más tristes que pueden esperar a unhijo.Sehallaba con su padre, inclinado sobre el ataúd de su madre.

Lenta y tiernamente, su padre levantó el cabello, castaño rojizo, de la difunta, para revelar que.... ¡no tenía orejas!

—Tu madre nunca ha querido dejarse cortar el cabello—dijo dulcemente el padre— Pero no por eso ha sido menos bella, ¿verdad, hijo?

Philip Jerome Cleveland

(Copiado de Bohemia que tradujo del "Christian Herald".)

BOCETO DE UNA MADRE

Hay una mujer que tiene algo de Dios por la inmensidad de su amor, y mucho de ángel por la incansable solicitud de sus cuidados; una mujer que, siendo joven, tiene la reflexión de una anciana, en la vejez trabaja con el vigor de la juventud; una mujer que, si es ignorante, descubre los secretos de la vida con más acierto que un sabio, y si es instruída se acomoda a la simplicidad de los niños; una mujer que, siendo pobre, se satisface con la felicidad de los que ama, y siendo rica daría con gusto su tesoro por no sufrir en su corazón la herida de la ingratitud; una mujer que, siendo vigorosa, se estremece con el vagido de un niño, y siendo débil se reviste a veces con la bravura del león; una mujer que, mientras vive, no la sabemos estimar, porque a su lado todos los dolores se olvidan, pero, después de muerta, daríamos todo lo que somos y lo que tenemos por mirarla de nuevo un solo instante, por recibir de ella un sólo abrazo, por escuchar un sólo acento de sus labios.

De esa mujer no me exijáis el nombre si no queréis que empape con lágrimas vuestro álbum, porque yo la vi pasar por mi camino. Cuando crezcan vuestros hijos leedles esta página, y ellos cubriendo de besos vuestra frente, os dirán que un humilde viajero en pago del suntuoso hospedaje recibido ha dejado aquí para vos y para ellos un boceto del retrato de su madre.

Ramón Angel Lara

CARTA DE UN PADRE

2 de octubre de 1956

Casi es octubre 3, sólo faltan cinco minutos para las 12 de la noche, sin embargo, hijo mío, he sentido necesidad de decirte algunas cosas, a tí que aún no has nacido. Cuando seas un hombrecito o una mujercita te extrañará y te preguntarás: ¿Qué clase de hombre era mi papi que me escribía cuando aún yo no era nada, sólo células, latir, esperanzas, futuro? Te dirás a veces sin entenderlo, "mi papi era cómico pues sin saber si yo nacería ya se preucupaba de mí".

Me he preocupado mucho por tí, hijo mío. Es todo cuanto puedo legarte. Procuré por todos los medios que nacieras en un hogar adecuado, busqué para tí la mejor madre, buena, inteligente, preparada para educarte, paciente, fuerte de espíritu, saludable. Yo por mi parte cuidé mi salud: nunca tuve vicios de alcoholes, tabacos, prostitutas, nunca contraje enfermedades venéreas. Todo esto lo hice por tí porque me sabía responsable de tu ingreso en este mundo, al cual te iba a traer sin pedirte permiso o saber si querías o no venir a este mundo y unirte a la humanidad. Por eso traté de ser fuerte y sano, para que heredaras de mamá y papá la mayor salud; por eso te busqué una madre buena e inteligente para que nacieras noble y comprensivo. Siempre soñé que serías de carácter firme y sincero y sabía que tu madre sería dulce para suavizarte los tro-

piezos que por ello tendrías en el mundo.

Me sentí siempre tan responsable de tí, me preocupó siempre tanto todo esto que no quisiera que nacieras débil o tonto o enfermo por mi culpa, A pesar de mi empeño por concebirte bien dotado y proteger tu futuro, si nacieras defectuoso lo sentiría muchísimo por tu felicidad pero nunca me reprocharía nada ni me encontraría culpable de tus desgracias que sólo se deberían entonces a causas imprevistas y ajenas a mi responsabilidad.

Es posible que nazcas huérfano, quizás cuando hagas tu aparición al mundo, todo rosado, todo energía e inteligencia potencial, yo no pueda tener el placer de verte. Cuando seas mayor y te hagas preguntas entonces también te preguntarás: ¿Por qué papi no se cuidó para criarme y ayudarme a crecer? ¿Por qué si tanto me quería me dejó solo con mami?

Hijo mío, espero que esto no me lo reproches y sepas comprender un día que la vida humana es continua de un ser a otro y que heredamos civilización y frutos y errores, y que los frutos de nuestros mayores los disfrutamos pero los errores de ellos los sufrimos.

Por errores de la generación anterior, la que le dió la vida a la nación en que hoy vives, nuestro país se ha convertido en un lugar triste y oscuro, aquí donde debía haber luz y alegría y justicia y amor hay muerte, tristeza y guerras.

Algunos cubanos se han erigido en ladrones y asesinos de los otros y hay que combatir contra ellos con dolor de hermanos. En esa lucha desigual quedaremos muchos. Es posible que yo no vea el final, pero siempre podrías sentirte orgulloso que tu padre prefirió ser yunque antes que martillo, que tu padre defendía el derecho de los hombres a creer y pensar libremente y elegir sus gobernantes. Sabrás con el tiempo que no fuí nunca egoísta con mi vida, que nunca me apegué a ella demasiado, a pesar de vivir intensamente y disfrutar de todos los atributos del ser vivo con verdadero deleite, del aire, el mar, el campo, la fuerza, el valor y todo cuanto la vida da.

Siempre consideré mi vida como un espacio de tiempo, como una fracción de la humanidad que sólo sería útil y justificaría su ser si era utilizada ardientemente en las cosas nobles y placenteras que existen. Por eso la regalé siempre al mar que es lo más bello, interesante e integrante del mun do, por eso la utilicé en la educación a niños y jó venes, por eso la empleé en la lucha libertaria.

Sé valiente, no te apegues demasiado a la vida, si tal hicieras tu vida nada valdría. Tampoco la arriesgues en causas innobles, en riñas callejeras o cosas sin sabor, o por vanidad de hombre....

Marcelo Salado Lastra

Una Corta biografía del Autor de esta carta

MARCELO SALADO LASTRA

Nació en Caibarién, Las Villas, el 21 de mayo de 1927. Cursó sus primeros estudios en el Colegio Presbiteriano de esa ciudad. Ya en segunda enseñanza su rebeldía se hizo patente y dejó el instituto de Remedios por no estar de acuerdo con la disciplina y sistema de estudios de ese plantel.

Trabajó en la base naval norteamericana de Cayo Francés y después en una ferretería. Mientras tanto, tomó dos cursillos de educación física, y obtuvo luego en La Habana el título de Profesor de Educación Física.

Entusiasmado por continuar sus estudios logró que el colegio "La Progresiva" de Cárdenas lo aceptara como profesor auxiliar a cambio de recibir allí el curso de Bachillerato. Una vez graduado, no pudo continuar sus estudios de medicina por la carencia de recursos económicos Más tarde ganó por concurso de oposición la plaza de profesor de Educación Física de la Escuela Primaria Superior de Remedios.

Cuando se abrió la Universidad Central, se matriculó en Pedagogía. Participó en la embajada artística de "La Progresiva" de Cárdenas que recorrió varias ciudades y pueblos de Cuba, ganando aplausos por sus números de acrobacia. En el primer campeonato nacional de Pesca Submarina celebrado en Varadero obtuvo el trofeo "Moni-Pichardo". Las sombras de la opresión cayeron sobre Cuba un día de marzo de 1952. Su concepto recto de la vida se rebeló contra la tiranía y comienza sus contactos con grupos revolucionarios. Perdió su plaza como profesor de la escuela de Remedios por influencias de una compañera con el régimen.

En La Habana fué enviado al Castillo del Príncipe, acusado de conspiración. A partir de ese momento sus actividades revolucionarias lo hicieron cada vez más perseguido por los esbirros de la dictadura. Su esposa lo siguió con su hijo en la vida dura y tensa de la clandestinidad. En la mañana del 9 de abril del 1957 la dejó en una clínica para marchar a ocupar su puesto en la lucha. Van a tener su segundo hijo. A las tres de la tarde de ese mismo día cayó ametrallado por los cuerpos represivos en la esquina de 25 y G, en el Vedado terminando así una vida útil para su patria.

CUATRO MARTIRES PROTESTANTES DE LA REVOLUCION CUBANA

Por: SAMUEL E. de la ROSA

Un espectáculo deprimente en la ciudad de Sagua de Tánamo, llamada la Lídice de Cuba Las pocas casas que se mantienen en pie no tienen techo; no quedan de ellas más que paredes chamuscadas. Todo lo que había en el interior fué pasto de las llamas, nada se salvó.

La revolución cubana tuvo sus mártires protestantes. Jóvenes que sacrificaron sus vidas por darle a Cuba su libertad. Fueron jóvenes que en la hora cero defendieron sus ideales con la propia vida.

Como estelas luminosas alumbran el camino del martirologio las cuatro vidas juveniles de Frank País, hijo de un pastor bautista: Oscar Lucero, bautista oriental; Marcelo Salado, presbiteriano y Esteban Hernández, hijo de un pastor presbiteriano.

Esas cuatro vidas llenan todo un capítulo de heroísmo. Son símbolos de la juventud cubana. Ante ellos abrimos el corazón y lanzamos un grito de victoria y de admiración. Ellos merecen un reconocimiento, y ese se los dará ejemplarmente la propia historia cubana.

El compañero Rdo. Cecilio Arrastía, mensajero de la revolución inspirada por Fidel Castro, y quien conoció a estos jóvenes nos habló de ellos con unción de hermano y casi con lágrimas en los ojos trazó unos perfiles rápidos de cada uno de ellos.

FRANK PAIS

Comenzó a hablarnos de Frank País. Expresó que fue la persona proclamada como el símbolo mártir de la revolución cubana. Frank País, de 22 años de edad, hijo de un ministro bautista de

Santiago de Cuba, fue maestro normalista y superintendente de escuela dominical; líder revolucionario de esa región de confianza de Fidel Castro. Fue asesinado en Santiago de Cuba por la policía de la dictadura. Comentó Arrastía que el entierro más grande que se ha efectuado en dicha población fue el de Frank País. Lo enterraron vestido con el grado de coronel y sobre su cuerpo colocaron la bandera cubana mientras el pueblo, en una sola voz y en un sólo sentimiento entonaba el glorioso y patriotico Himno de Bayamo. Como consecuencia inmediata de su muerte se produjo una huelga general en Santiago.

OSCAR LUCERO

De Oscar Lucero, joven bautista de 25 años de edad, dijo la periodista Emma Pérez, colaboradora de la prestigiosa revista cubana "Bohemia", cátedra del periodismo de América, que "Nunca conoció a nadie tan puro, tan limpio y tan generoso como Oscar Lucero".

Después de estar en Oriente trabajando en la clandestinidad, colaboró en los planes del atentado contra el sanguinario coronel Fermín Cowley, conocido como el terror de Holguín. Luego fue jefe del movimiento subversivo en la provincia de la Habana. Junto a otros dos presbiterianos, Marcelo Salado y el Dr. Faustino Pérez, fueron los responsables del secuestro del argentino Juan Manuel Fangio, campeón mundial de carreras de velocidad.

Más tarde, Lucero fue apresado por las fuerzas de la dictadura, torturado en la Habana y finalmente asesinado. Dejó una viuda.

MARCELO SALADO

Marcelo Salado es el símbolo de la honestidad de la revolución. Podemos afirmar sin ambajes que la revolución cubana ha sido una revolución de honestidad. Marcelo Salado fue un ex-alumno del Colegio Presbiteriano de Caibarién, en Las Villas, y del colegio La Progresiva en Cárdenas. Fué el representante de las milicias revolucionarias en la Habana. Era reconocido como campeón de caza submarina. En el secuestro del argentino Fangio le correspondió suministrarle informes sobre los motivos, las causas y los ideales de la revolución de Castro.

El 9 de abril de 1958 salió de su escondite en la Habana para llevar a cabo gestiones de sabotaje que no se habían producido de acuerdo con los planes. Fue reconocido por la policía que lo arrinconó contra una pared y le descargó una ametralladora en el estómago.

Ese mismo día su señora esposa dió a luz una niña. Hoy, Marta Cuervo viuda de Salado es la Directora de Beneficencia y Maternidad de la Habana.

"La última vez que lo ví (nos dijo Arrastía) estaba con Oscar Lucero en su escondite en La Habana. Fué a entregarle unos documentos que había enviado el Dr. Mario Llerena la voz en el Exilio del Movimiento 26 de Julio. Anteriormente Arrastía había llevado $10,000 a Fidel Castro en México.

Marcelo le dijo a Arrastía: "En las últimas semanas han pasado por mis manos más de $50,000 y sin embargo, no tengo ni $50 para llevar a mi mujer a dar a luz". Así se escribió la revolución cubana. Honestidad a carta cabal.

A la hora de la despedida Arrastía le dijo: "Marcelo, cuídate, Cuba necesita de ustedes, no sólo ahora sino después". El respondió: "Arrastía, esto que yo hago, lo hago inspirado en los principios que aprendí en los Colegios Presbiterianos y a través de la predicación de mis pastores." Días después fue asesinado brutalmente.

ESTEBAN HERNANDEZ

A los 23 años de edad, Esteban Hernández, hijo de un pastor presbiteriano, convirtió en carne de realidad el lema que había escogido cuando se graduó de bachiller en el Colegio La Progresiva. El lema fue "Los ideales hay que defenderlos con la propia vida."

La consistencia y el tesón de Esteban, como el primer mártir del Cristianismo, demostró q. en la hora cero de su vida, aquel lema no era sólo retórica, sino vivencia existencial. Ofrendó su vida por el ideal en el cual creyó.

Esteban fue un estudiante brillante del Colegio La Progresiva. Tanto así que se quedó como maestro en el propio Colegio. El 9 de abril de 1958 hizo planes con otros amigos para abrir un nuevo frente revolucionario. Sin embargo, un "chivato" lo delató y fue apresado en el pequeño pueblo de Itado. Dicen las crónicas que durante toda la noche se escucharon los gritos que lanzaba Esteban, víctima de las crueles torturas a que fue sometido. Dos días después apareció el cadáver mutilado y con huellas de balas en su cuerpo.

(Pasa a la pág. 13)

— PERFIL —

MISTER FARMER VISTO DESDE LA ACERA DE ENFRENTE

Para aquilatar a su justo valor la estatura moral e intelectual de un hombre, es necesario observarlo desde la distancia. Sucede con los hombres lo mismo que con las montañas. A estas, para admirarlas en su majestad, hay que contemplarlas desde lejos, enmarcadas en un cielo azul y sol esplendoroso. Hay que recordar el dicho: había tantos árboles que no vimos la montaña.

Fué desde la acera de enfrente, es decir, a la distancia, que pude apreciar muchos años lo que vale y significa el Rdo. Garland Farmer, recia personalidad al servicio del cristianismo. Cuando vino a Bayamón estableció sus oficinas en la Librería Evangélica que radicaba a la sazón frente al edificio del Correo cuando éste estaba frente a la Plaza de Bayamón.

Un día entró a la oficina a comprar sellos en mi ventanilla. "Tejano a la vista"—me dije, cuando ví entrar aquel hombre prolongado y simpático. Pidió en español y fue en el idioma materno que cambiamos las primeras impresiones. Mr. Farmer es del estado de Tejas habiendo cursado estudios en la Universidad de Yale. Me agradó mucho su sencillez, su conocimiento de nuestros problemas y los problemas de toda la America hispana. No hay que decir que Mr. Farmer es hombre de vasta cultura. Lector incansable, dispone de grandes conocimientos de problemas sociales, políticos y culturales. A sus conocimientos une la alta disposición cristiana que le hace abordar esos problemas con simpatía hacía las áreas afectadas en estos días de convulsión social, especialmente en aquellos pueblos que pugnan por alcanzar mejores niveles de justicia social y económica.

Desde mi acera en el correo le vi trabajar día y noche en la organización de la Librería Evangélica además de la atención de su oficina como director en Puerto Rico de una iglesia dinámica como la Iglesia Discípulos de Cristo. Al Rev. Farmer no le faltó tiempo nunca para toda obra de bien. Dirigió a la juventud por el camino de la justicia y su mano amiga se tendió cuando hizo falta en la orientación de los demás. Sabemos de infinidad de jóvenes ministros y estudiantes que hallaron en el Rev. Farmer el consejero y amigo que les dijo la palabra orientadora.

En esta brega intensa que requiere además del esfuerzo físico largueza del espirítu, ha tenido Mr. Farmer la colaboración eficaz e inalterable de su señora esposa, que como él, ha sabido ahondar en el espíritu de nuestra ciudadanía. Dos de sus hijas nacieron en Bayamón y como dice el Rev. Farmer, son dos jíbaras que han sabido asimilar el encanto de esta tierra fecunda y amorosa. Son cuatro las aliadas del Rev. Farmer en su obra cristiana, que dentro de poco, le llevará a otras tierras con el mensaje de redención por el amor y el sacrificio. En la voz y el espíritu de cooperación de esas niñas, Puerto Rico le da la mano a Mr. Farmer y le acompaña en su carrera misionera.

Hemos dicho que la familia Farmer nos deja dentro de poco. Va al Congo Belga en el corazón del Africa, tierra estremecida por graves agitaciones políticas y ello nos mueve a pensar que allá les esperan años duros en su plan de evangelización. A juzgar por su temple, su sencillez altamente cristiana y su disposición para vencer los escollos en el camino no hay duda de que allá habrán de vencer estos soldados de Cristo, y así lo esperamos cuantos les hemos conocido en Puerto Rico. Con ellos va nuestro afecto y el más vivo deseo de verles de nuevo en la isla sonora, que además del afecto de la ciudadanía, le dió dos hijas que despertaron a la vida en una tierra excelsamente bella. Mister Farmer, tejano por nacimiento y universal por el espíritu cristiano, debe confiar en que esta tierra le dice adios con un poco de nostalgia. Lo dice quien solamente pudo apreciarles desde la acera de enfrente, un poquito a la distancia como mejor se aprecian las montañas, y, eso son ellos; una montaña del espíritu.

ESCRIBIO CARLOS O. PADILLA EN "EL DISCIPULO"

CUATRO MARTIRES PROTESTANTES.....

Recordaba Arrastía que cuando Esteban se graduó en La Progresiva, él pronunció el discurso de graduación y en esa ocasión la clase graduanda escogió el lema: "Los ideales hay que defenderlos con la propia vida". Comentaba Arrastía que para Esteban aquel lema fue algo más que pura letra, fue fuego interior que abrasó su propia vida.

Cuatro mártires protestantes de la revolución cubana. Cuatro símbolos imperecederos para la juventud evangélica de toda América. Cuatro vidas en plena floración de juventud ofrendadas para levantar el glorioso pedestal de la libertad del pueblo cubano.

SENDEROS DE JUNIO

CINCO ACTIVIDADES PARA LA JUVENTUD

El mes de junio ofrece unas cuantas oportunidades para celebrar actos culturales, sociales y de consagración. Vamos a presentar a continuación las posibilidades, dejando a cada sociedad que escoja el carácter de la actividad según el tema sugerido. Es mejor hacer una o dos bien hechas que intentar hacerlas todas sin la debida planificación. Como los jóvenes están de vacaciones, la oportunidad es magnífica para hacer proyectos que exijan la participación de muchos. He aquí algunas de las posibilidades.

DIA DE LOS NIÑOS.— Generalmente se observa el segundo domingo de junio como el Día de los Niños. Aunque esta actividad es de la Escuela Bíblica, bien puede la juventud o la sociedad de damas hacer hincapié en su celebración, y aún más, hacerse cargo de la misma en la [illegible] de la Escuela Dominical correspondiente al 14 de junio. Hay que hacer planes desde bien temprano para el programa, que debe incluir la participación de los niños. Es una ocasión excelente para hacer una parada por el pueblo con todos los alumnos de la Escuela Bíblica en formación, cada clase llevando su estandarte. Prepare hojas sueltas en mimeógrafo anunciando las actividades de la iglesia y mientras va la parada por las calles céntricas del pueblo, se pueden ir repartiendo las mismas para propaganda a favor de la iglesia.

Recuerden que muchos padres que no son miembros de la iglesia estarán interesados en el programa, y deben ser invitados personalmente. Cada departamento o cada clase debe presentar su número. El programa debe girar alrededor de un solo tema: Misiones, o la Biblia, o Alabanza, cambiando cada año el tema.

DIA DE LA BANDERA. Este día es el 14 de junio, que este año cae en la misma ocasión. El viernes anterior se puede celebrar un acto de carácter patriótico. El programa puede girar en torno a la bandera cristiana, o a la bandera nacional. Las invitaciones se hacen en forma de bandera, y a cada persona que llega se le pone un "souvenir" en forma de bandera pequeña. Los premios a juegos o poemas o números pueden ser también en forma de banderas más grandes. El proscenio o plataforma estará adornado con banderas, y habrá un profusión de banderas por el salón. En verdad es un tema magnífico para el ornato.

Las canciones y poemas presentados pueden ser marchas patrióticas y poemas al amor de la patria. La lectura bíblica del programa es Romanos 13:1-9.

DIA DE LOS PADRES.— Esta es la mejor oportunidad del año para interesar a los padres en la Iglesia. Debe hacerse tanta preparación para este día como se hace para el día de las Madres.

Con bastante anticipación antes del día se empieza la publicidad. A cada padre que tenga niño o joven en la iglesia se le envía una invitación personal. Siga la lista, para que no se le quede ninguno. Una semana antes se debe hacer una visita a cada padre que no asiste regularmente a la iglesia para que venga en ese día, o en el día que se va a celebrar. Además se prepara una hojita atractiva recordando la actividad y se le da a cada niño o joven para que lo entregue personalmente a su papá el día antes de la actividad. Así cada padre recibe tres avisos importantes.

A la puerta del salón debe haber un comité que dé la bienvenida a los padres según vienen, y se les pone un "souvenir" pequeño.

La actividad puede ser una comida en honor a los padres terminando con algunos numeros poéticos y una buena plática, o puede ser una reunión social más elaborada dirigida también a los padres. Se puede dar una mención al padre de más edad, o al que vino de más lejos, al más joven o al que tiene el mayor número de hijos. Las lecturas especiales para este día: Lucas 15:11-32 o Génesis 22:1-14.

DIA DE LOS NOVIOS.— Junio es tradicionalmente el mes de las bodas. Si hay alguna pareja de la iglesia que ha de casarse en estos días se le puede celebrar un "Shower Party". Puede también celebrarse un día especial en la iglesia donde se lee la ceremonia nupcial y todos los esposos que hay en la iglesia la repiten juntos, reanudando así sus votos matrimoniales. Puede presentarse una conferencia o plática sobre el matrimonio y las relaciones de armonía entre los recién casados.

JIRA ARBOREA.— Esta es una reunión al aire libre en un sitio donde haya muchos árboles. Puede empezar a media tarde, dedicando una hora antes de la comida a varios juegos como los que presentamos más adelante:

1— **Identificación.** Se dividen por parejas y se da a cada pareja una tarjeta y lápiz; en la tarjeta hay una lista de números correspondiendo a números puestos en varios árboles alrededor. Cada pareja ha de identificar los árboles así marcados, poniendo el nombre del árbol junto al número correspondiente en la tarjeta. Al regreso de todos, el director lee la lista correcta, cada pareja corrigiendo sus contestaciones.

2—**Hojas de árbol.** Se cambian las parejas y las nuevas parejas salen en busca de hojas. La pareja que traiga la mayor colección de hojas de diferentes variedades es declarada campeona. Pero debe identificar cada hoja antes de que ésta sea contada.

3— **Identificando hojas.** El grupo se sienta ahora en un círculo y el director pasa alrededor una colección de hojas de varios árboles, con números atados. Las parejas escriben los nombres de los árboles correspondientes junto al número que sea.

4—**Cortezas.** Lo mismo se hace con pedacitos de corteza. Será más interesante si hay alguien en el grupo que puede explicar cómo se identifica a los árboles.

55— **Madera.** Ponga a los presentes

en fila, y luego cada uno tiene que decir un uso que se le da a la madera. No pueden repetir. El que no sepa ,se sienta. Otra variación de este es decir una letra, y pedir que cada uno diga el nombre de un árbol que empieze con esa letra. Puede ser también una flor, o una fruta, algo que tenga que ver con la vegetación.

Después de la comida campestre que se tenga, se puede celebrar un vespertino a la caída del sol. El tema puede ser alrededor del Salmo 1:3. Otras referencias muy interesantes a los árboles en las Escrituras son: Deuteronomio 20:19; Job 14:7; Eclesiastés 11:3; Ezequiel 31:1-9.

Próximamente: Programa para la iniciación de una Sociedad de Jóvenes.

EXAMEN PRIVADO

MAESTRO: CONOCETE A TI MISMO

Es bien conocido el antiguo apotegma de Sócrates: "Conócete a tí mismo." Es muy saludable que toda persona se examine y califique a sí misma, mas esto es importante sobre todo para los maestros de la Escuela Bíblica. Damos a continuación una serie de preguntas que pueden ayudar a conocernos a nosotros mismos como maestros de religión:

1— ¿Asisto todos los domingos, y en caso de ausencia aviso al director de la Escuela Dominical cuando más tarde el viernes anterior?

2— ¿Llegó cuando menos 10 minutos antes de comenzar la Escuela Dominical y tengo listo pronto mi material de enseñanza y mi salón de clase?

3— ¿Preparo mi lección, dedicando cuando menos dos horas semanales a su estudio, formulando un plan y haciendo notas acerca del mismo?

4— ¿Tengo convicciones firmes religiosas, un espíritu evangelizador, carácter cristiano, y soy un miembro leal y asiduo de mi iglesia?

5— ¿Estoy haciendo algo para mejorarme como maestro, por ejemplo, asistiendo a todos los institutos y clases, que me sea posible, leyendo siquiera dos libros cada año acerca de mi trabajo de educación religiosa y tratando de hacer el curso normal siquiera por correspondencia?

(El Sendero de la Verdad)

RELAMPAGOS HOMILETICOS

Por: CECILIO ARRASTIA

El orgullo consiste en que un hombre haga de su personalidad la única norma, en lugar de hacer de la verdad la norma. Es orgullo pensar que una cosa luce mal porque no luce como una de nuestras características personales. (G. K. Chesterton).

Cuando el famoso escultor Thorwaldsen se le preguntó cual es su más grande estatua él contestó diciendo: "La próxima."

Clayton Morrison, editor de "The Christian Century", preguntó en una ocasión a un creyente lo siguiente: "¿Cual es el camino del progreso?" El creyente contestó así: "Algunas veces se progresa retrocediendo." "¿Cuando es esto así?" preguntó Morrison. "Se progresa retrocediendo, "dijo el creyente, "cuando usted se ha alejado del Hogar y vuelve a él."

Roberto Frost dijo a una clase de estudiantes: "Yo no soy un maestro, yo soy un despertador." ¿No debe ser cada predicador un despertador de conciencias?

Epitafio sobre la tumba de Winfred Holtby (1898-1935):

"Dios, dame trabajo
hasta que mi vida termine,
y dame vida
hasta que mi trabajo esté hecho".

No debemos ser tan literalistas como aquel famoso predicador quien, predicando a las niñas del Colegio Wellesley, usó este texto: "Venid en pos de mí y os haré pescadores de hombres."

Uno de los más viejos epitafios en el mundo es aquel de Harkhuf de Elefantine, el primitivo explorador del Sudán. Este epitafio tiene al menos 35 siglos, y dice así:

"Fuí amado por mi padre, alabado por mi madre; por mí se ocuparon mis hermanos. Dí pan al hambriento, ropa al desnudo y transportación al que no tenía medio de viajar. Yo deseo que todo esté bien conmigo en la presencia de Dios."

"¿Se le paga a usted por maldecir?" preguntó una vez el Rdo. Peter McKenzie a un viajero comercial.

"¡No!" fué la respuesta, "yo lo hago sin que se me pague."

"¡Nada!", gritó el famoso predicador. "Usted trabaja muy barato. Usted echa a un lado su condición y carácter de caballero, produce dolor en sus amigos, rompe un mandamiento de Dios y pierde su propia alma —y todo esto por nada! Ciertamente usted trabaja muy barato, demasiado barato."

Byron nos da una clave del significado de muchos de los juramentos que oímos a nuestro lado cuando escribió: "El no sabía qué decir y entonces juró."

Hé aquí una buena definición de profanación que usted puede usar en alguna ocasión: Profanación es el esfuerzo de una mente débil por expresarse fuertemente..

DESDE MONTAÑA A JOBOS

Por PABLO FERNANDEZ BADILLO

"Recordar es vivir..." ¿Quién no recuerda aquellas cosas ya pasadas, pero grabadas en nuestros corazones con caracteres indelebles?

Montaña y Jobos... Emoción conmovedora... Campos de grandes esperanzas en el crecimiento del bendito evangelio de Cristo.

Jobos acaba de celebrar con éxito su 51 aniversario de su fundación en Iglesia debidamente constituída. En esta ocasión tan bella ocuparon su púlpito siete u ocho oradores sagrados, miembros del Presbiterio de Puerto Rico, pronunciando mensajes pletóricos del Espíritu de Cristo en noches distintas. El que escribe experimentó momentos de incontenible emoción cuando en compañía de aquellos buenos hermanos y de su amado pastor Don Sandalio Ortega recordaba aquellos momentos en nuestra infancia cuando el autor de nuestros días, padre bueno y dulce, amoroso y perdonador, pescador incansable de almas, nos llevaba en el anca de su "Rocinante" para cantarle a su bella "Dulcinea" quien no era otra que su amada Iglesia de Jobos. Aproximadamente 25 años ha que esta alma noble, santa, con destellos de luz, de mirada amplia y serena, laboraba fervorosamente regando la semilla de las Buenas Nuevas de Salvación por estos campos tan queridos.

Era largo y escabroso el trayecto que conducía de Montaña a Jobos. La cuesta era el mayor de los escollos y teníamos que apearnos del caballo para poder bajar y subir sin riesgos mayores aquel abismo casi insondable en noches tenebrosas. Pero el peligro ni nada hacía retroceder a aquel varón de Dios quien retaba y vencía cuanto obstáculo se interpusiese para obstruirle el camino. El estaba muy seguro de que su Dios iba en su compañía cuando exclamaba con optimisco a manera de invocación momentos antes de comenzar lo difícil de aquella jornada: "En el nombre de mi Jesús amado". Y acto seguido se disponía a caminar con pie firme al compás de las vibrantes notas de:

Si al cruel enemigo temes combatir
Si la negra duda agobia tu existir,
Que la hermosa luz de Dios fulgure
en ti
y serás feliz así.

Deja penetrar la luz,
deja penetrar la luz,
Que la hermosa luz de Dios fulgure
en ti
Y serás feliz así.

Todavía resuenan en nuestros oídos aquellas estrofas y frases suyas muy espirituales que siempre se asomaban a sus labios de miel y que eran cual divinos cánticos de gloria. ¡Sublime inspiración para nosotros....! ¡Gloria sea el Señor de los Cielos!

Ya salvada aquella distancia se apresuraba a visitar a los hermanos en la fe y a regar con flores los caminos de aquella vecindad cual el Rabí de Galilea. Cuantos campesinos le veían pasar hacían un alto y dirigían la mirada hacia él y musitaban: "Por ahí va Don Pablo" dando muestras de regocijo al verle. Y nos preguntamos: ¿Quién no recuerda a aquellas familias tan hospitalarias, a los consagrados hermanos y amigos fieles muy queridos por él; los Pérez, Medina, Rodríguez, Valle, Tirado y otros...?

Hoy, otra figura no menos gloriosa, émulo también de la imagen del Divino Maestro, continúa cultivando con devoción y esmero aquella semilla que un cuarto de siglo atrás regara con tanto amor aquel siervo de alma pura, quien un día del mes de octubre, día 6, del año 1988 volara hacia los Cielos... hacia lo infinito.. hacia la Eternidad...

Mi padre y Don Sandalio se profesaban estimación mutua. El Evangelio los unió para siempre con el fuerte vínculo del amor cristiano. "Recuerdos imperecederos...," replica don Sandalio, fue don Pablo mi padre espiritual. Al Señor y a él lo debo todo". El hermano don Sandalio es incansable también; a pesar de sus años de vida aún tiene reservas suficientes de energías para predicar el Evangelio.

Lo observamos de cerca, pone todo su corazón en cada palabra que articula, su larga experiencia en la fe hace que sus oyentes le presten su atención. Es un obrero jubilado, pero voluntariamente y sin mas remuneración que la satisfacción sentida, se ha impuesto la difícil tarea de seguir predicando por esos campos del barrio Jobos de Isabela. La Iglesia y todo el barrio le ama y le venera por su espíritu de lucha y abnegación. "Sin recursos económicos, pero con la ayuda del Señor y de los hermanos, comenta don Sandalio, he ido poco a poco reparando este templo." Actualmente se empeñan estos hermanos en equipar su templo con nuevos escaños, y esperan de las demás congregaciones y de otros hermanos de la isla sus apreciadas contribuciones a la vez que nos piden intercedamos por ellos con nuestras fervientes oraciones al Todopoderoso.

Un llamado a las Damas

ESFUERZATE Y ANIMATE

Deuteronomio 31:7-8

La obra del Señor ha requerido siempre personas esforzadas y animadas de cierto que Dios siempre va delante.

Cuando Dios hace su llamado es para poner en manos una gran obra. **¡Qué glorioso resulta constituirse en** esforzado y animado en la hora presente! La historia Bíblica nos habla de una gran pléyade de hombres y mujeres que movidos por una fe inquebrantable y decisión de bronce se lanzaron a la conquista hasta lograr la voluntad de Dios.

El tiempo presente necesita hombres y mujeres esforzados y animados por la fuerza del Espíritu Santo para la conquista más gloriosa de la historia humana.

Resta poco tiempo, hay una responsabilidad muy grande, el mundo se pierde y Cristo ya está para volver. En nuestro negocio tenemos que triplicar nuestros talentos, cobrar fe gigante y visión de mayor claridad. Resuena el clarín y sus notas entonan el cántico de victoria. Si, de victoria porque Dios es con nosotros, lucha a nuestro lado, va a la cabeza. En tanto nos enfrentamos a la lucha la nota gloriosa es: "esfuérzate y anímate", por que tú entrarás y con

este pueblo todos los que Dios te diere a la heredad celestial.

El evangelista Juan dice: El reino de los cielos se hace fuerza y solo los valientes lo arrebatan. El tiempo es peligroso y corto y resta mucho por hacer. Los campos están blancos listos para ser segados. A la manera de Esdras y Nehemías no podemos dejar de edificar con la espada ceñida y con las manos obrando. No hay más tiempo para exclamaciones y contemplaciones, solo hay que tomar acción. A la lucha, a la búsqueda, a la conquista por el reino de Cristo, que a tí te es dado, mujer esforzada y animada, lidiar la batalla del glorioso imperio del Hijo de Dios. Si luchas se duplican las fuerzas, no estas sola, si te animas El va contigo, como quiera y donde quiera que fueres saldrás airosa por que Dios pelea tu causa.

Victoria S. Carmona

SECCION POETICA

LECCION OBJETIVA

Jeremías 18

Levántate, Jeremías;
ve al hogar del alfarero.
y allá oirás palabras mías
con respecto a lo que quiero.

Y obedeciendo el profeta
al alfarero fué a ver;
pensativo, aquel asceta
viva emoción fué a tener.

Y lo que observó fué esto:
un hombre robusto, fuerte,
dedicado, bien dispuesto,
mezclando la arcilla inerte.

Tenía en sus manos materia
suave, domeñada, pura,
para una obra bella, seria,
de su ambición a la altura.

Le dió la forma deseada,
la pulió bien con la rueda;
y así la dejó plasmada
su hábil mano de seda.

Mas, un desliz, y en el piso
quedó hecha cien pedazos;
la labor se le deshizo...
¡Vano afán, y pobre vaso!

Y movido el artesano
de una infinita paciencia,
volvió a extender la mano,
y aplicó otra vez su ciencia.

Pronto vió reconstruída
la vasija totalmente;
y con voz agradecida
alababa dulcemente.

Así tuvo Jeremías
una objetiva lección;
para él ver aquel día
era oir con atención.

Jeremías, ¿viste bien
la obra del alfanero?
Yo, alfarero soy también,
muy paciente y verdadero.

¿No podré, el Señor le dice,
hacer con vosotros como
el alfarero felice,
sin tener de falla asomo?

Solamente necesito
que este pueblo a Mí se entregue;
cumpliendo ese requisito
no habrá bien que no le llegue.

Has de rendirte a mis manos,
a mi voluntad, Israel;
te daré un corazón sano,
y te enseñaré a ser fiel.

Por apartarte has caído,
por temer y no confiar;
porque dioses has seguido
que no te pueden salvar.

Pero, como el artesano,
de nuevo te puedo hacer;
sólo que estés en mi mano
que tiene todo poder.

J. ESPADA MARRERO

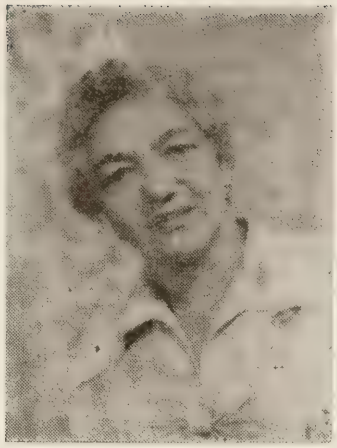

MADRE EJEMPLAR DE GUANICA

La hermana doña María Mussenden Vda. de Mercado, nacida en Ponce hace 67 años, fué honrada con el título de Madre Ejemplar de Guánica. Esto ha sido un gran honor para la Iglesia Presbiteriana de Guánica, donde doña Mary, como la llamamos cariñosamente, ha militado fervorosamente, como presidenta de la Sociedad de Damas y como entusiasta líder llevando el evangelio al Barrio Caños, conduciendo a los niños a los pies del Salvador, y haciendo que su luz alumbre a todos los que están en casa.

Desde la edad de 9 años conoció el evangelio en este pueblo de Guánica, siendo antes de la denominación bautista. Como misionera voluntaria puso en alto su texto favorito, "Lámpara es a mis pies tu palabra y lumbrera a mi camino." Junto a doña Carmen Torres Vda. de Colón ha iniciado casi todas las escuelas bíblicas de extensión de nuestra iglesia. Su labor humilde pero grande a la vez es llevar alegría donde hay tristeza. Junto al Rev. Ramón González desplegó inusitada labor en el barrio Caños y aún sigue inspirada por el Señor proclamando el Evangelio.

Y mientras tanto levantó un hogar cristiano que le ha valido tan honrosa distinción. Agradecemos al Comité Cívico de Guánica esa elección, que es un reconocimiento a los valores de una evangélica. Ojalá que podamos imitar a esta sierva del Señor en su testimonio y entusiasmo, dando de lo que hemos recibido, la salvación de nuestras almas, entregándonos totalmente al servicio de Dios.

Monserrate Aponte

PANORAMA EVANGELICO

CONFERENCIAS DE VERANO

BAUTISTAS

Las siguientes conferencias y retiros se celebrarán en la Academia Bautista de Barranquitas:

8-13 de junio: Secundarios avanzados, 15 a 17 años.
15-20 de junio: Secundarios, 12 a 14 años.
29 junio a 4 de julio: Primarios superiores, 9 a 11 años.
6 a 11 de julio: Retiro de Obreros.
13-18 de julio: Retiro de Adultos.
18 a 24 de julio: Jóvenes.
25 al 27 de julio: Convención de Jóvenes en Río Piedras.

DISCIPULOS

Los retiros o conferencias de los Discípulos se celebrarán en McLean Conference Grounds, en la carretera de Bayamón a Comerío, km. 13:

1 a 6 de junio: Jóvenes universitarios
15 a 20 de junio: Jóvenes de Escuela Superior.
29 de junio a julio 4: Juveniles (9 a 11).
6 a 11 de julio: Intermedios (12 a 14)

METODISTAS

Las conferencias metodistas se celebrarán en el campamento metodista de Mameyes, en Jayuya:

15 al 20 de junio: Intermedios. Director: Rev. Gerardo López.
22 al 27 de junio: Jóvenes Escuela Superior. Dirige Rev. Julia Torres.
27 de julio a 2 de agosto: Jóvenes de 18 a 23. Dirige Rev. Gildo Sánchez.

PRESBITERIANAS

Las conferencias presbiterianas se celebrarán en el Proyecto El Guacio. entre Las Marías y San Sebastián:

6 al 11 de julio: Conferencia de Intermedios. Rev. Tomás Vázquez, director.
13 al 20 de julio: Conferencia de Senior High. Rev. Luis Rivera, director.
3 al 10 de agosto: Jóvenes colegiales.

ANIVERSARIOS

55° — Iglesia Bautista de Orocovis, Rev. Basilio Carmona, pastor. 1-4 de mayo. Participaron los Rev. Roberto Navarro, Florito Díaz, Rafael J. Rodríguez y Félix Cintrón.

55° — Iglesia Evangélica Unida de Guayanilla, Rev. José A. Luciano, pastor. Del 26 al 30 de abril de 1959. Participaron los Rev. Gilberto Robles, Antolín Castillo, Angel Luis Jaime y Samuel J Vélez Santiago.

GRADUACIONES

9 de mayo— Universidad Interamericana de San Germán.

22 de mayo— Seminario Evangélico de Puerto Rico.

REUNIONES

12-13 de mayo— 109na. reunión del Presbiterio de Puerto Rico en la Iglesia Presbiteriana Central de Aguadilla.

OBITOS

7 de abril: Don Antonio Cuellas, esposo de Doña Francisca Casiano de Cuellas, de la Iglesia Presbiteriana del Higuey.

NUEVAS DIRECTIVAS

En la Fraternidad de Jóvenes de la Iglesia Metodista del Barrio Santana de Arecibo:

Presidenta, Srta. Graciela Gabriel; Vicepresidente, Guillermo Gabriel Jr., Secretario, Néstor Nieves; Tesorero, Antonio Ríos.

Fraternidad de Colegiales Cristianos de la Universidad Interamericana: Presidente, Noel Vélez; Vicepresidenta, Srta. Sonia Betancourt; Secretaria, Srta. Norma Villanueva; tesorero, José Postigo; Vocales— Víctor M. Colón, Luisa Emmanuelli, Carlos Ramos y Carmen Casasús.

Sociedad de Damas, Iglesia Evangélica Unida de Juana Díaz:

Presidenta, Sra. Carmen de Gaud; Vicepresidenta, Sra. María L. R. Vda. de Vázquez; Secretaria, Sra. Concepción Mangual de Iglesias; Tesorera, Sra. Fruta Pérez; Vocales, Sras. Elia R. de Rodríguez, Tinita Román y Ana Pérez de Cruz.

DIRECTORIO IGLESIAS EVANGELICAS DE CHICAGO

Para conveniencia de los puertorriqueños que van a Chicago, y por cortesía de la Asociación Ministerial Latinoamericana de Chicago, que preside el Rev. Mario Snyder y cuyo secretario es el Rev. Boanerges Gómez, ofrecemos a continuación las direcciones de las iglesias evangélicas en aquella ciudad que están listas a recibir a los boricuas y otros hispanos que allí vayan:

Iglesia Bautista Central
705 N. Milwaukee Ave.
Tel. AR 6-7948
Rev. Boanerges Goméz

Primera Iglesia Bautista Latinoamericana.
704 S. Pulaski Rd.
Rev. Dino Badaracco

Segunda Iglesia Bautista
4558 Justine St.
Sr. Juan González

Iglesia Bautista Hispana
6207 S. University Ave.
Rev. Pilar Muñoz

First Baptist Church
401 N. Genesee St.
Rev. Miguel Castillo

Iglesia Evangélica Bautista
3461 Michigan Ave.
Indiana Harbor, East Chicago
Rev. Juan Velázquez

Primera Iglesia Bautista
1046 Chanse St.,
Gary, Indiana
Sr. Mike López

Iglesia Bautista
3358 Pennsylvania Ave.,
East Chicago, Indiana
Rev. Balderas

Iglesia "Lirio del Valle"
919 S. Miller St.
Rev. Claudio Salmeron

Iglesia de Dios
720 S. Kedzie
Rev. Tomás de Jesús

Iglesia Congregacional
3101 W. Waren Ave.
Rev. Francisco Collazo

Iglesia Menonita
1014 Blue Island Ave.
Rev. Mario Snyder

Iglesia Metodista "El Salvador"
Polk & Carpenter St.,
Rev. Luis Areyzaga

Casa Central Evangélica
1671 W. Ogden Ave.
Rev. John Vincent
Rev. Ariel Curet

Second E. U. B. Church
1908 N. Sedgwick St.
Rev. Samuel Smith

Iglesia Metodista Central
114 W. Chicago Ave.,
R.ev Carlos Curet

Iglesia Bautista "El Salvador"
9001 S. Houston St.
Rev. Pedro Cruz

Iglesia Presbiteriana
1347 W. Erie St.,

Sr. Severo Castillo
Iglesia Bíblica
1139 N. Levitt

ECOS DE CHICAGO

Celebró su tercer aniversario la Iglesia Bautista Central en el 705 N. Milwaukee Ave. de Chicago, que pastorea el Rev. Boanerges Gómez. Consagrados ministros hispanos, entre ellos argentinos, mexicanos y boricuas, participaron en el mismo.

Además del trabajo que esta iglesia lleva a cabo en su zona, ha empezado una obra con la cooperación de una de las iglesias bautistas más grandes de la ciudad, donde se celebra una escuela dominical y estudios bíblicos en la lengua de Cervantes. También se ha comenzado obra en otra parte de la ciudad donde residen muchos latinos.

Estamos a la disposición de todos los latinos que vengan a esta gran ciudad.

Niza Cruz

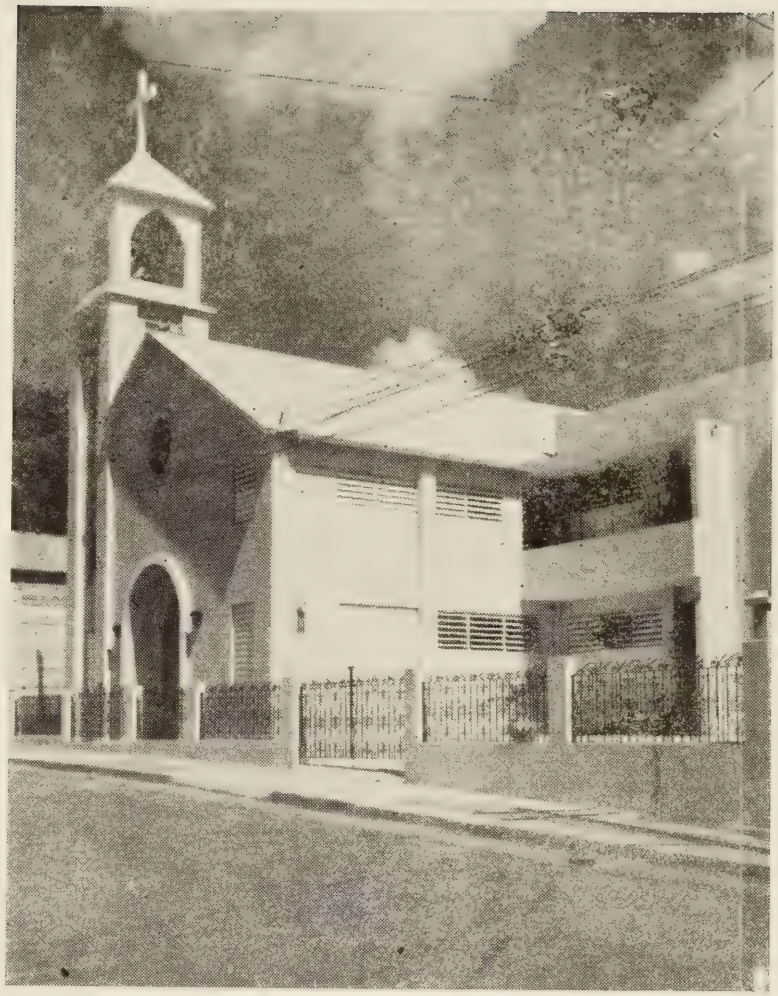

NUEVO TEMPLO

Este es el templo de la Iglesia Discípulos de Cristo (Central) en Bayamón, inaugurado en diciembre del año pasado tras una intensa campaña de sacrificio y abnegación. Entre las actividades realizadas para su construcción se cuentan conciertos, comidas fraternales, serenatas criollas, venta de labores manuales, y la ayuda de simpatizadores y amigos. La actividad cumbre fué la venta de pasteles. Una nota muy interesante fué un día de los de la inauguración, cuando una hermana se acerca a oler las paredes del templo y dice: "Estas paredes huelen a pasteles". Fueron grandes los sacrificios de damas, jóvenes, juveniles y caballeros, para la preparación de los pasteles, pero esos sacrificios fueron compensados con el bello templo que hemos levantado para la gloria de nuestro Señor y Salvador.

Carmen Pérez

GARROCHALES

La Iglesia Metodista de Garrochales ha estado de plácemes con motivo de la visita del orador sagrado Rev. Israel García. Daba gusto ver las almas sedientas del mensaje de nuestro Señor llegar hasta el altar para recibir las bendiciones del cielo. Todavía recordamos el glorioso mensaje con el tema: "Prepárate para el encuentro con tu Dios." Sentíamos allí la presencia del Espíritu Santo.

Damos las gracias al Rev. García y esperamos que el Señor le siga bendiciendo para la gloria de Dios.

Un Amigo

EL CONCILIO CELEBRA EL DOMINGO DE RESURRECCION

Arriba, Dos aspectos del proscenio desde donde se dirigen al público los Rdos. Eliseo Hernández y Angel Luis Seda. Abajo, dos aspectos del público presente.

NOTAS DE FAJARDO

OBITO. En el Hospital de Distrito de este pueblo, pasó a morar con el Señor Jesús, el día 22 del mes de febrero pasado, el inolvidable y querido hermano Andrés Cariño, víctima de un ataque al corazón (trombosis coronaria). Fue el hermano Cariño un fiel y verdadero cristiano durante todos los años de su vida que aquí vivió sirviendo al Padre y su Hijo en la causa del Evangelio. Una gran comitiva fúnebre acompañó sus restos mortales hasta la necrópolis. "Bienaventurados los que de aquí en adelante mueren en el Señor Jesús".

SEMANA SANTA EN FAJARDO

A través de un ameno programa trazado por el pastor Rev. Serafín García y de la Junta de Gobierno de esta iglesia, se llevó a cabo la celebración de la Semana Santa del 8 al 29 del pasado mes de marzo.

La primera semana fue dedicada a la oración cooperando en ella activamente los siguientes hermanos: Juan Pacheco, Polito Meléndez, Carmen Gloria Rivera, Raquel Escobar, Ramona M. de Maldonado, Sixto Rosario, Bernarda Fuentes, Adela V. Vda. Méndez, Delia B. de Rivera, Emilio Cru,z Pablito Cruz y otros.

La segunda semana fue de evangelización en la que tomaron parte activa las siguientes iglesias: Valles de Florencio, con su pastor, Víctor Pabón; Sabana, con su pastor, Gregorio Figueroa y Naguabo con su pastor, Rdo. Miguel Limardo, presentando un importante Drama de la Resurrección del Señor Jesús.

También nos visitaron en esa ocasión presentando inspiradores mensajes evangelísticos los siguientes ministros: Antonio Rivera Rodríguez, Victor Pabón, Santiago Nazario, Julio Rodríguez, Antolín Castillo, Gilberto Robles y Angel Luis Jaime. Los siete Pensamientos del Señor, fueron presentados por los reverendos Angel Luis Jaime, Miguel Limardo, Manuel Martínez Rechani y Serafín García.

En el río Sabana de Luquillo, en esa misma ocasión, fueron bautizados por inmersión, de la iglesia de Sabana: Félix Rosa, Goyito Figueroa. hijo, Lula Ramírez, Pórtola Ramírez, Marcolina Rosado, Luz Nereida López, Herminio López, Dominga Vélez, Elías Román, Tito Pérez, Luz M. Pérez, María A. Figueroa y Bernardino Ríos.

Alejandro Calderón

BAUTISTA DE LA PLAYA DE PONCE

Recientemente fué objeto de un homenaje público en la Plaza de recreo de esta comunidad, nuestra querida hermana Doña Leonor Vda. de Gutiérrez, quien por muchos años ha mantenido en su hogar una escuela para enseñar a leer a niños pequeños, muchos de los cuales son en la actualidad padres de familia que son muy estimados entre sus compatriotas. Al sencillo acto concurrió un numeroso grupo de amigos que con su presencia demostró su aprecio y su estimación a la homenajeada. Amenizó la Banda Municipal de Ponce que dirige el profesor, Don Julio Alvarado, y tuvo participación destacada el Sr. Carlos J. Cintrón, alcalde de la ciudad de Ponce. Numerosos regalos fueron obsequiados a doña Leo, como cariñosamente se le conoce en la Playa de Ponce.

Al nombre de David Alejandro Rosado Rodríguez responde el bebé que vino al mundo en el Hospital Presbiteriano, el viernes 27 de marzo pasado. Son sus felices padres el joven Teniente del Ejército de los Estados Unidos, destacado en Corea, Alejandro Rosado, y Carmen Idalia Rodríguez, profesora de nuestro primer centro docente. Nuestros parabienes a la feliz pareja y que el Señor bendiga a su primogénito.

Después de haber sufrido una intervención quirúrgica en la Clínica Dr. Pila, ya está de nuevo con nosotros la Sra. Monserrate M. Vda. de Gutiérrez, principal en una escuela de la ciudad y muy querida hermana nuestra.

En el Hospital de Damas de Ponce fué operada la Sra. Yuya Madera, estando en la actualidad en franca convalescencia.

Procedente de los Estados Unidos donde estuviera sirviendo por dos años en el ejército, regresó a Ponce el joven Santiago Madera, acompañado de su estimada esposa Minerva Préstamo y su primogénita Diana Minerva. Chaguín, como cariñosamente le llamamos, se licenció con el grado de primer teniente. Después de algunos días junto a los suyos, voló a California donde se reportaría a trabajar en una compañía constructora de aviones. Exito le deseamos en su nueva labor.

Juan Ortíz Bermejo

DE OROCOVIS

El 21 de marzo se celebró en el templo bautista de Orocovis el Instituto de Damas Centro que dirige la señora Montañez de Gurabo, el cual fué un éxito. Hubo una asistencia de 75 damas, 2 pastores y 4 caballeros. El tema fué: "Esfuérzate y anímate" (Deut. 31:7).

El día 29 de marzo a las 3 de la tarde nuestra iglesia recibió en su seno a 9 hermanos por el bautismo y uno por experiencia. Ofició el Rdo. Basilio Carmona, pastor local. Exito en su nueva vida deseamos a estos hermanos.

Victoria G. de Carmona

IGLESIA EVANGELICA UNIDA BO. SABANA, YUQUIYU

Durante Semana Santa se celebró una gran campaña en esta iglesia en la cual predicaron los siguientes hermanos: Sr. Juan Sánchez, Rdo. Celio Rosa, Sr. Víctor Pabón y Rdo. Serafín García.

El Jueves Santo fueron bautizados los siguientes hermanos: Félix Rosa, Gregorio Figueroa, hijo; Lula Ramírez, Portola Román, Marcolina Rosado, Luz Nereida López, Herminio López, Dominga Vélez, Elías Román, Tito Pérez, Luz M. Pérez, María Aurora Figueroa, Bernardino Ríos. Ofició en la Santa Cena el Rdo. Manuel Martínez Rechani.

El Sermón de las Siete Palabras fué pronunciado por el Dr. Tomás Liggett, presidente del Seminario Evangélico.

El Sábado Santo se unieron en santo matrimonio los jovenes Pablo Fuentes Montañez y Alba Ida Pérez Carrión, oficiando el Sr. Gregorio Figueroa, pastor local.

La Resurrección fué celebrada con la predicación matutina del Rdo. Angel Luis Jaime a las 5 A.M. y la presentación por la noche de los Heraldos Melódicos.

Deseamos expresar nuestro agradecimiento a todos los hermanos e iglesias que cooperaron con nosotros en la celebración de esta campaña.

Francisco Pérez

RETIRO EN MAMEYES

El día 14 de marzo tuvimos un retiro espiritual en la iglesia Metodista de Mameyes que pastorea el Rdo. Wenceslao Marrero. Dió principio a las 10:30 A.M. Después del almuerzo volvimos al retiro hasta las 3:00 P.M. Hubo cinco sociedades representadas: Jayuya, Ponce, Ponce Playa, Angeles Caguanas y Mameyes. Este servicio fue muy inspirador donde tuvimos momentos de oración y testimonios. Sentimos la presencia de Dios.

Esteretiro fue auspiciado por la Secretaria de Vida Espiritual Insular, hermana Carmen García. Fuímos obsequiados por la iglesia local. Agradecemos mucho al Rdo. Marrero y su iglesia sus atenciones y su gran acogida.

Josefina F. de Manzano

JUANA DIAZ

El 21 de marzo fué un día de inmenso regocijo. La iglesia le rindió un homenaje a nuestro pastor, y celebramos su día con un acto especial. Trajo el mensaje de la ocasión el pastor de la iglesia del Coto Laurel, Rev. Alfredo Santiago. La Sociedad de Damas le obsequió con una comida en la casa pastoral, y además hubo regalos para nuestro pastor.

María L. Rosa Vda. Vázquez

DAMAS METODISTAS DEL DISTRITO SUR SE REUNEN EN AGUIRRE

Por Gilberto Ruíz

El sábado 21 de febrero, a las 2:00 P.M., se llevó a cabo una gran reunión de las Damas Metodistas, en la Iglesia Metodista de Aguirre, P. R. Dicha reunión estuvo dirigida por la consagrada y hábil señora Dalila de Ramos, esposa del compañero Rev. Israel Ramos.

Varios propósitos llevaron a las Damas Metodistas del distrito Sur a Aguirre. Primero, elegir la nueva directiva. Segundo, seleccionar el nuevo lugar donde han de reunirse en la próxima convención. Tercero, planificar de antemano un programa de trabajo con el fin de que el Reino de Cristo crezca.

Fue en esa ocasión cuando la señorita June Martínez, especializada en Economía Doméstica, y quien trabaja actualmente en Extensión Agrícola en los pueblos de Santa Isabel y Salinas, trajo una interesante charla en torno al tema "Demostración del Hogar". Enfatizó sobre los tantos recursos naturales con que cuenta la mujer moderna para adornar su propio hogar.

Al finalizar la reunión las damas de la iglesia anfitriona festejaron a las visitantes con un sabroso y exquisito refresco y golosinas.

Noticiero de la Iglesia Unida de Nueva York

Deseamos compartir con todos algunas bendiciones especiales del mes de marzo pasado.

El primer domingo nuestropastor, el Rev. Miloslav Baloun, con varios miembros de la iglesia, hizo una visita a la Misión Evangélica Hispana de Bridgeport, Conn., pastoreada por el Rev. José Terrón. Después del mensaje por el Rev. Baloun, participamos en la Santa Cena en aquel servicio glorioso.— Ha sido un gran gozo poder entablar nuevas relaciones fraternales con otro sector del pueblo cristiano.

El tercer domingo iniciamos servicios regulares en español en el Hospital Bird S. Coler de Welfare Island, obra de extensión de nuestro comité de Evangelismo, presidido ahora por la dinámica hermana Milagros Hernández. Hay un número de nuestro pueblo con enfermedades crónicas en aquel Hospital, los que muy especialmente necesitan el mensaje del Evangelio de amor.

El sábado 21 de marzo, celebramos el Día del Pastor. Fue un acto muy precioso, donde se reflejaba el amor cristiano entre todos los concurrentes. Himnos de gracias y alabanzas fueron cantados por un avivamiento espiritual que percibimos y por un nuevo espíritu que reina ahora en nuestra iglesia. La Clase de Candidatos va en aumento y en todos nuestros corazones sentimos la unidad del amor de Cristo que nos fortalece.

Los servicios especiales de la Semana Santa y Pascua fueron inspirados y de gran bendición. Nos predicaron los siguientes siervos de Dios: Rev. Carlos Sepúlveda, Hna. Rosita Díaz, Rev. José Rodríguez, Rev. Ceferino Lugo, Rev. Eliseo Rodríguez y Rev. Mario De Orive; en el servicio de las Siete Palabras el Viernes Santo, de 12 a 3 P.M. nos hablaron, según el órden de las Palabras, los reverendos: Casimiro Cabán, J. Rubén Lores, Earl R. Barr Jr. Jorge Rivera, Vicente Ortiz, Ricardo Tañón y Eliud Pizarro; y en el Servicio Unido Matutino de Resurrección nos trajo el mensaje el Rev. Samuel Araya. Actos especiales de la ocasión fueron: Presentación de una gran pel-ícula de la Semana Santa el Domingo de Ramos; presentación dramática de Getsemaní el jueves y presentación del Drama de Pascua — "El Llamado de la Cruz" el Domingo de Pascua por nuestro club dramático bajo la dirección de la hna. Herminia Rodríguez.— Ha sido una semana gloriosa para todos los sinceros cristianos que con humildad y sumisión siguen los pasos del Dador de la Vida. Damos gracias a Dios por sus ricas bendiciones.

Pedro Rodríguez
Corresponsal

Miembros nuevos añadidos a la Primera Iglesia Hispana del Nazareno, 170 y 2nd St. entre Avenidas A y B, de Nueva York. Su pastor, Rdo. Alberto Espada Matta, al centro y detrás del grupo. El acto se llevó a cabo el Domingo de resurrección.

Sociedad de Damas Iglesia del Buen Vecino

La Sociedad de Damas "Círculo Tabita Hijas del Rey" de la Primera Iglesia Evangélica Española, Iglesia del Buen Vecino 115 E Calle 106, Nueva York, está en campaña de avivamiento.

Esta sociedad tuvo el 31 de diciembre una reunión fraternal para terminar el año 1958, con una comida en la cual las hermanas trajeron cada una variedades de golosinas típicas de navidad. Como las primeras cristianas, cantamos, oramos y comimos juntas, reinando un gran espíritu de alegría y hermandad cristiana. Después nos preparamos para el servicio de nuevos planes y resoluciones para el año nuevo.

Se nombró la nueva directiva y quedó compuesta como sigue: Presidenta, Manuela Soto (re-electa); Vice-presidenta, Socorro Morales; Secretaria, Inés Rosario (re-electa); Sub-secretaria, Esther Rodríguez (re-electa) Tesorera, Marciana Traverso; Sub-tesorera, Eugenia Barbosa; Consejeras, Ana Rosa Rodríguez y Solesnir I. Rivera de Pérez.

Esta directiva fué consagrada e instalada por nuestro pastor el Rdo. Rafael Cotto, el primer domingo de enero del año 1959.

El Comité Evangelístico dirigido por la hna. Socorro Morales, está haciendo un trabajo sublime, llevando servicios a los hogares en los cuales hay grande necesidad de Cristo en estos días de tanta delincuencia y pecado.

Deseamos extender una cordial invitación a las Damas de Puerto Rico que tienen planes de venir a New York a que nos visiten y que hagan de esta sociedad la suya, si no tienen su propia iglesia en esta metrópolis neoyorquina. Todas serán bienvenidas.

Mary Newton Corton,
Secretaria Corresponsal

BUZON.....

CALIFORNIA

Desde la ciudad manzanera de Watsonville me dirijo a ustedes solicitando se me envíe PRE a fin de mantenerme enterado de cómo Dios los sigue bendiciendo.

He estado trabajando como misionero entre los mejicanos y otros de habla hispana por los últimos cinco años, con la cooperación de las iglesias bautistas americanas. Dios ha sido conmigo y mi familia, y por Su gracia ya contamos con tres iglesias hispanas: en Delmonte 8 Wood St., Castroville; 1168 Elm St. en Seaside; y 49 Lincoln St., Watsonville, todas en California.

Todos los domingos trasmitimos un servicio por la estación KOMY a las 7 de la mañana y ofrecemos un curso gratis de 100 lecciones. En el condado de Monterrey llegan en estos días no menos de 10,000 mejicanos además de los que viven aquí permanentemente. En muchos pueblos no hay iglesias hispanas. Estamos orando y pidiendo oraciones por ese trabajo, y que el Señor nos envíe obreros eficientes a estos campos fructíferos.

Gregorio Díaz Andino

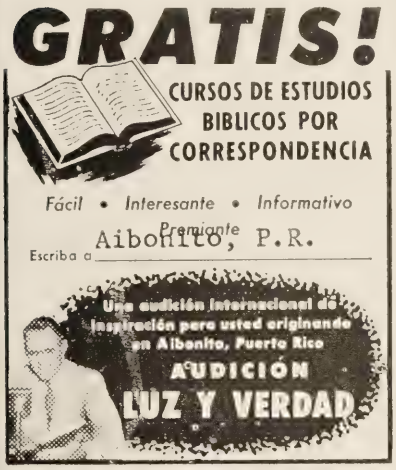

WNEL, Caguas. 1450 kc.
domingos 3:00 P. M.
WKJB, Mayaguez, 710 kc.
domingos 7:30 A. M.
WPAB, Ponce, 550 kc.
domingos 7:30 A. M.
WAPA, San Juan, 680 kc.
domingos 7:30 A. M.
WALO, Humacao, 1240 kc.
domingos, 6:30

LLAMANDO A LOS MAESTROS EVANGELICOS

La obra evangélica en Barahona, República Dominicana, necesita un principal de escuelas para dirigir el Colegio Barney N. Morgan. El espíritu misionero de los hermanos puertorriqueños hizo posible el desarrollo de la obra evangélica en Santo Domingo y hoy apelamos a ustedes nuevamente confiados en su ayuda.

REQUISITOS INDISPENSABLES:

1- Ser maestro o maestra graduado, preferiblemente pensionado, con no más de 56 años de edad.

2- Ser cristiano evangélico de buen testimonio.

ESCRIBA PARA MAS INFORMES A UNA DE ESTAS DOS DIRECCIONES:

Rev. Raimundo García, Presidente
Comité de Escuelas y Colegios
Iglesia Evangélica Dominicana
Apdo. 602, Ciudad Trujillo
República Dominicana

Rev. Alfonso López, Presidente
Asamblea General Iglesia
Evangélica Dominicana
Apdo. 727, Ciudad Trujillo
República Dominicana

NOTICIERO EVANGELICO

Organo Radial del Concilio Evangélico de Puerto Rico

Escúchelo todos los domingos a las 8:45 A. M.

ESTACION WKVM
Santurce, R. R.
810 Kilociclos

Toda información para el Noticiero Evangélico debe enviarse al Apdo. 2247, San Juan, P. R.

COFRE DE IDEAS

EDUCACION CRISTIANA

Si trabajamos en mármol, éste perecerá; si en bronce, el tiempo lo desfigurará; si levantamos templos se desmoronarán en polvo; pero si trabajamos sobre las mentes inmortales de los niños, si les infundimos los eternos principios del temor a Dios y amor al prójimo, grabamos algo que brillará para toda la eternidad.

Daniel Webster

La educación no es suficiente; tiene que ser educación en Cristo.

CUATRO TIPOS DE OYENTES

Cuatro características distinguen a los que se sientan frente a los sabios para estudiar: cuatro clases de oyentes hay en este mundo. O son esponjas o son embudos o son coladores o cedazos. La esponja lo chupa todo sin retener nada. El embudo coge por un lado y lo suelta por otro sin retener nada. El colador deja escapar el líquido quedándose con el sedimento que es desperdicio. El cedazo separa la paja del trigo fino. ¿Que clase de oyente es usted?

EL BOTE ESTABA ANCLADO

Dos hombres, ambos ebrios salieron de la taberna y subieron al bote que debía llevarlos al otro lado de la bahía. Se sentaron y comenzaron a remar. Trabajaron toda la noche, y no podían comprender por qué no llegaban nunca al otro lado. Cuando amaneció, descubrieron que el bote estaba amarrado al muelle. ¡Se habían olvidado de desatarlo!

Así pasa con muchos que están esforzándose para entrar en el reino de los cielos. No pueden creer, porque están amarrados a este mundo. ¡Corta el cable! ¡Confiesa y abandona tus pecados! ¡Líbrate del peso de las cosas terrenas y pronto caminarás rumbo al reino del cielo!

Moody

Religión es lo que uno hace con su soledad.—Whitehead.

CANCION DEL OFICINISTA

Letra de Pablo Fernández Badillo
Música: "Las Mañanitas"

Confiados y contentos
hoy juramos ante Dios
que fielmente cumpliremos
con las promesas de amor.

El cumplir con los deberes
con entera devoción
constituye para todos
la mayor satisfacción.

Confiando en que Dios me ayude
por siempre cultivaré
una vida de servicio
bien cimentada en la fe.

Confiando en que Dios me ayude
por siempre leal seré...
Amistad, compañerismo
he de sentir con placer.

Es el Club de Oficinistas
el que canta esta canción
como un himno de alegría
que brota del corazón.

ERROR DEL JIBARITO

Se cuenta de un jibarito que se presentó en casa de un relojero diciendo: "Quiero que me arregles estas manos, que hace seis meses no señalan más el tiempo correctamente."

"¿Pero dónde está el reloj"? preguntó el relojero.

"Allá lo dejé en casa."

"Pero yo necesito el reloj ahora mismo."

"¿No le dije que el reloj anda bien y que toda la falta está en las manos? Usted solo quiere el reloj para entretenerse con él y luego pedirme un precio extravagante por el arreglo. Devuélvame usted las manos".

Recogió el jibarito las manecillas del reloj y se marchó. Y tan tontamente como obró, no lo hizo peor que los que procuran arreglar bien la conducta exterior de su vida, no cuidándose del corazón, no queriendo reconocer que el muelle está roto, y que se deben entregar a Dios del todo para que les dé corazón nuevo y espíritu nuevo.

Feliz el que ha aprendido a cumplir su deber del momento con rapidez y con alegría, no importa cuál sea éste.

ORACION AL LIBRO

¡Oh libro, amigo mío
que embelleces mi mano!
guíame por la vida,
eres mi buen hermano!

Colma esta inagotable
sed de saber.
De tu fuente de luz
dame a beber.

Hazme como tú, claro,
generoso, profundo,
abierto al infinito
llamamiento del mundo.

De la vida el misterio
tú me harás conocer.
De la ignorancia sálvame.
El saber es poder.

¡Ah, guarda entre tus páginas,
con humano fervor,
mis horas de alegría,
mis horas de dolor!

Guíame por la vida,
sé mi hermano,
¡oh libro, hermoso libro
que ennoblèces mi mano!

Gastón Figueira

El verdadero carácter es el de uno en su hogar.

EN EL PROXIMO NUMERO

Incluiremos una serie de fotografías de la Conferencia de Estrategia, así como información oficial de tan importante acontecimiento. Se incluirá además un índice de todos los asuntos publicados en la revista durante el año que termina en junio. Habrá otro artículo más de la serie sobre la revolución en Cuba, y las acostumbradas secciones homilécticas y de interés general.

PUERTO RICO evangélico

JUNIO DE 1959

BUZON DEL LECTOR

NUEVA YORK

Les estoy enviando giro para mi suscripción anual para el periódico que tanto me edifica leer. Muchas gracias. Cuando se vive lejos de su patria querida le gusta a una saber de los hermanos queridos. Que el Señor les bendiga a todos, con especialidad al PRE.

Carmen Toro

BRONX

Te felicito por la buena labor que estás haciendo en el PRE y me ofrezco a tus órdenes en cualquier cosa que pueda servirte. Muchos hermanos acá siempre están ansiosos porque llegue la revista y cuando terminan de leerla muchos la pasan a otros.

Carlos Dore

ASUNCION, PARAGUAY

Tuvimos una acogedora bienvenida en Asunción. La Casa Vieja, como cariñosamente la llaman, vino a ser nuestra residencia: una construcción de 40 años atrás, tiene gruesas paredes, techos altos y corredores amplios. Esta casa nos evoca recuerdos de los Morton, cuya dedicación nos inspira. Recordamos su visión sin límites, su tenacidad, su voluntad férrea. Ellos nos enseñaron a tener fe en nosotros mismos, le dieron sentido de belleza y significado a nuestras vidas... Y aquí estamos nosotros en Asunción para hacer labor misionera. Vemos que el campo es duro. La oposición y opresión es fuerte. La ley nos impide celebrar actos evangélicos al aire libre y en casas de familia.. Sabemos que la gracia de Dios nos guiará.

La vida aquí marcha a un paso tan lento... Nadie tiene apuro ni prisa. Las calles son de barro en su mayoría y cuando llueve hay que buscar la parte más alta y esperar allí hasta que bajen las aguas... Hemos aprendido que aquí no se dice **servicio** sino **culto**... Es el guaraní una lengua hermosa. Lo es así mismo el ñandutí, ese tejido en forma de telaraña y del centro de la guayaba típico del Paraguay. Es este un país muy rico en folklore y con una cultura e historia muy propia. Gracie y Peachy están hechas todas unas vendedoras con canastas en sus cabezas, descalzas. Este ha venido a ser su juego favorito.

Tenemos a Rosa, una paraguaya nativa que nos ayuda en todo sentido, no solo en las tareas del hogar sino también a comprender nuestros hermanos paraguayos. Ella nos enseña expresiones en guaraní.

Marcos ha sido definitivamente asignado a la administración y tesorería del Colegio. Esto no lo excluye de tener la iglesia de Villa Aurelia a su cargo y de colaborar con la iglesia de la Avenida Perú que es atendida por los misioneros que trabajamos en el colegio. Yo tendré una combinación de trabajo como maestra y trabajadora social. Tengo a mi cargo el programa de visitas en la iglesia de la Avenida Perú.

A todos les recordamos con un sentimiento nostálgico que a veces oprime nuestro corazón. Son ustedes los que en gran parte pueden darle sentido a nuestra vida aquí. De vez en cuando una cartita de ustedes nos serviría de gran aliento. El carí (jefe) Marcos les saluda.

Los Rivera

P. D. Quizás les gustaría cantar en guaraní el corito "Qué glorioso es andar con El":
ñandeyarandive Che Avy'a
ñandeyarandive
Che avy'a (2)
Torypape chemoingo
Iñe'eme che aiko
ñandeyarandive
Che avy'a.

SANTURCE

Aprovecho la oportunidad para felicitarle porque la buena dirección suya está reflejándose cada día en PRE, y auguro que tomará un auge notable a deducir por lo mucho que agrada tanto su impresión nítida como por los buenos reportajes que trae.

Quiero llevar a mi iglesia un saludo del Rev. S. Figueroa, pastor de la iglesia de Yuquiyú, y darle las gracias por la gran acogida que nos dieron en su hogar a mí, a mi esposa y a un sobrino que vino de EEUU. Mi sobrino dió un testimonio precioso cuando dijo, después de compartir con estos hermanos en este su primer viaje a la isla: "Jamás había contemplado rostros más sinceros y más felices ni había visto gente tan buena y tan sana en un sitio apartado de la ciudad, y hoy he pasado el día más feliz de mi vida."

Antes de conocer yo el evangelio llevaba a mis visitantes a las fiestas del mundo. Ahora los llevo a los sitios donde está Cristo con los suyos y allí obra el Espíritu Santo. Tengo la seguridad de que mi sobrino ha regresado a EEUU con una gran experiencia cristiana que le hará mucho bien.

Santos García Acosta

BRIDGEPORT, CONN.

Hemos sembrado aquí una cuña puertorriqueña. La iglesia que pastoreo es relativamente nueva, pero tiene ese ímpetu tropical que la hace crecer rápidamente. Celebra su aniversario el mes próximo. El 30 de mayo hubo una primera concentración de jóvenes Discípulos en la Iglesia Discípulos del Bronx que pastorea el Rdo. Marcelino Pollock. 92 jóvenes de 7 sociedades celebraron un servicio muy inspiracional. En una ciudad con tantos focos de interés para los jóvenes tener tan buena asistencia en un primer acto de esa naturaleza es algo para alegrarnos. Los jóvenes Discípulos de N. Y. están en plan de participar activamente tanto en la adoración como en la parte administrativa de nuestras iglesias a fin de alimentarlas con un espíritu de renovación. El 20 de junio celebran la próxima actividad. Auguramos brillantes días para nuestra iglesia neoyorkina ahora que los jóvenes se han organizado y puesto su corazón en esto.

Rdo. Daniel Rodríguez

PUERTO RICO EVANGELICO
JUNIO DE 1959
AÑO 47 NUM. 1255

Publicado mensualmente en los talleres de Puerto Rico Evangélico, Inc., en Ponce, P. R. Admitido como correspondencia de segunda clase en las oficinas de correos de Ponce el día 10 de julio de 1912, de acuerdo con la ley del 18 de octubre de 1917. Precio de suscripción en P. R. y EE. UU. $1.50.

PERSPECTIVAS

Por primera vez en la historia de esta revista publicamos un índice del volumen de un año. Esto facilitará el trabajo de buscar cualquier material incluído en ese año. Esperamos la reacción de nuestros lectores.

El periódico "El Vigía" que se publica semanalmente a mimeógrafo en Maricao publicó algunas secciones de nuestro editorial "Todas son madres ejemplares" y nuestro poema "El Hogar Cristiano." Tambien la revista "Amanecer" publicada en México, en su edición del 28 de febrero de 1959 publicó nuestro poema "Ventanas", que apareciera en PRE en enero del 58.

La Tercer Iglesia Presbiteriana de Mayaguez, que pastorea el Rev. Pedro Almodóvar, celebra su aniversario en este mes de junio. Su actividad creciente se deja ver en la serie de fotografías que publicamos en esta edición. Otras fotografías en este número son de la reciente Conferencia de Planificación celebrada en abril en la Universidad Interamericana.

Para las sociedades de jóvenes que se han de reorganizar durante el verano ofrecemos dos programas de iniciación, uno formal y otro social, a fin de que puedan empezar bien el año escolar próximo.

Y como cuestiones controversiales ofrecemos un interesante artículo del Rev. Alvaro Morales Zambrana en relación a los artículos publicados sobre la revolución cubana, y un manifiesto de los hermanos presbiterianos de Rincón sobre la situación de tensión religiosa en aquel pueblo, que ha provocado nuestro editorial... Y ahí está el Buzón del Lector para que nos haga saber sus opiniones.

Recuerde que estamos tratando de adelantar las ediciones a fin de que salgan el primer día de cada mes. La fecha de cierre de la edición de agosto será el 13 de julio. Todo lo que va a ser publicado en la edición de agosto tiene que venir antes del 13 de julio.

NUESTRA PORTADA

Escuela Bíblica de la Tercer Iglesia Presbiteriana de Mayaguez Arriba, que está celebrando su aniversario en este mes de junio. (Vea página 12 y 13)

PUERTO RICO EVANGELICO

afiliado al Concilio Evangélico de Puerto Rico

Director-Administrador: Rdo. Samuel J. Vélez Santiago

Apartado 372 San Germán, P. R.

Secretario José Enrique Cassasús

CONTENIDO PARA JUNIO DE 1959

ARTICULOS

Señor Gobernador 6
Mi Paciente es Cuba 7
La Iglesia y Prensa Evangélica y la Política Partidista 9
La Religión en la Familia 15

DEPARTAMENTOS

TOPICOS

Ideario 14
Senderos para agosto 16
La iniciación formal de la sociedad 16
Programa para iniciación informal 17
Mi Testimonio poema 20
Indice del año 47 21

SECCIONES

Buzón del Lector 2
Cofre de Ideas 24
La Viña del Señor 19
Panorama Evangélico 18
Perspectivas 3
Síntesis 4

NOTICIAS

Conferencia de Planificación Evangélica 10
Aniversario de la Tercera Iglesia Presbiteriana de Mayaguez .. 11
Noticias de la Obra en Ponce 19
Festival de música sagrada en N. Y 20
Asamblea de Hombres Presbiterianos 20

EDITORIAL

¿Dónde está usted, señor Cura? 5

"Puerto Rico Evangélico" es el órgano oficial de las denominaciones evangélicas Bautista, Cristiana (Discípulos), Metodista, Presbiteriana y Evangélica Unida de Puerto Rico.

SINTESIS

Por SAMUEL E. DE LA ROSA

El Concilio Evangélico sigue teniendo dificultades en conseguir los mejores candidatos para los puestos claves. De una parte, el Presbiterio rechazó la solicitud para que cediera los servicios del Rdo. Nicandro González al cargo de Secretario Ejecutivo. De otra parte, el Obispo Fred P. Corson cursó una comunicación al Rdo. Gildo Sánchez sintiendo mucho no poder acceder a su petición para desempeñar el importante cargo de Capellán universitario.. Personalmente creo que deben agotarse todos los medios posibles para que se seleccionen puertorriqueños en dichos cargos. ★ Nuestro apreciable amigo el Dr. Alberto Rembao, director de la prestigiosa revista "La Nueva Democracia" pronunció un brillante discurso durante los actos de graduación del Seminario Evangélico.. En dicha ocasión recibieron diplomas en teología los seminaristas Jorge Acevedo Cruz, Juan Acevedo Báez, William Cruz Ginorio, Eliezer Fernández Badillo y Helem Melecio.... Como candidato a Bachillerato en Teología figuró el amigo Domingo Rosado.. A propósito de graduaciones, el reverendo y licenciado Juan Bautista Fernández Badillo tuvo a su cargo el discurso de graduación del Seminario de los Defensores de la Fe. Discurso inspirador y de estímulo a los graduandos. ★Durante varios días permaneció en el país, el mexicano Rdo. Daniel González, secretario ejecutivo de la ULAJE (Unión Latinoamericana de Juventudes Evangélicas) observando el trabajo juvenil unido que se realiza aquí.. También nos visitó, el joven Luis Felipe Mejía Lizarzaburu, del Perú quien es secretario regional para la América Latina de la Asamblea Mundial de la Juventud, interesado en conocer el desarrollo juvenil en el país. ★ Desde Nueva York nos escribe el entrañable amigo Rdo. Rubén Darío Colón quien acaba de terminar un año de estudios postgraduados en el Seminario Luterano de Filadelfia. En la pasada Convención del Sínodo de Nueva York y Nueva Inglaterra recibió la investidura al sacerdocio luterano. ★En Julio sale hacia la Universidad de Missouri el Rdo. Ellis Plyler, coordinador de la obra rural que se propone terminar los requisitos para su Doctorado en Cambios Sociales. Le acompañará su esposa la señora Esther de Plyler, quien renunció como directora del Coro Interdenominacional.. También abandonan la isla los esposos Richard Johnson. El Rdo. Johnson era director de educación cristiana de la Iglesia Metodista en Puerto Rico. ★Ya se iniciaron los trabajos de construcción del moderno templo metodista en la Ciudad Universitaria. Dirige esta dinámica congregación el Rdo. Rafael Boissén. ★El Concilio Evangélico publica quincenalmente "El Noticiero" Alguien ha sugerido que sería conveniente que los pastores dedicaran algunos minutos de la Escuela Bíblica para informar a sus congregaciones de la labor que realiza el Concilio.. Es un medio directo de crear conciencia en favor del movimiento unido en el país que tanta falta hace. ★El carísimo amigo Lic. William Fred Santiago acaba de fijar su nueva residencia en la moderna urbanización Sagrado Corazón, Bloque H-25, en Cupey, de Río Piedras. ★En agosto próximo se celebrará en San Juan, la Conferencia de Gobernadores de Estados Unidos ★A principios de junio contrajeron nupcias los jóvenes Fabio Auffant (Buby) y Nilda Maldonado, miembros de la Iglesia Metodista de Río Piedras.. ★En la Universidad Interamericana se llevó a cabo un Laboratorio de Educación y Relaciones Cristianas patrocinado por el Departamento de Educación Cristiana de dicha institución. ★El pastor Carlos Gómez informa sobre la celebración del segundo aniversario de la Iglesia Bautista, de Corral Viejo, en Ponce.. ★Estadísticas preliminares señalan que en Sur América hay una población protestante de 8,526,819 y una membresía de 3,024,852.. Estos datos han puesto en alerta a la jerarquía católicorromana al observar el rápido crecimiento de la obra protestante en Latinoamérica. ★Se está tratando de estimular a los pastores para que establezcan bibliotecas en sus respectivas iglesias.... Las bibliotecas constituyen una necesidad y son reveladoras del progreso de sus miembros, ★Existe una gran demanda por jóvenes que quieran darle sentido a sus vidas dedicándose al santo ministerio.. El Lic. J. B. Fernández Badillo dijo que esta era la mejor de las profesiones. ★Uno de los propósitos de esta columna es informar, otro es tratar de crear un clima de comunicación con otras personas, y en muchos casos, tratar de inquietar mentes en función del mejoramiento de la obra protestante en nuestra patria .... Mis buenos hermanos en la fe, hasta la próxima....

EDITORIAL

¿DONDE ESTA USTED, SEÑOR CURA?

En otra parte de esta edición estamos publicando una carta que los hermanos presbiterianos de Rincón han dirigido al Hon. Gobernador Luis Muñoz Marín con motivo de las molestias y abusos que los católicorromanos de aquel pueblo están cometiendo contra los presbiterianos bajo la dirección del párroco Sr. Ortiz.

No creíamos posible que se repitieran los hechos que hace varios años produjeron un litigio en corte. Tal parece que el señor cura y sus acólitos se olvidaron del escándalo que ocasionaron y de las merecidas amonestaciones que recibieron de parte de la Justicia. Ycomo parece que están otra vez dispuestos a que se repita la historia, nos gustaría hacerle esta pregunta al señor cura antes de que se vea sentado nuevamente en el banquillo de los acusados: ¿Dónde se cree usted que está, señor cura?

¿Cree acaso estar en España, donde es un delito tener libertad de conciencia, donde no se puede pensar sino de una sola manera, creer de una sola manera, adorar a Dios de una sola manera y donde hay que aplastar a todo el que no se someta a la dictadura de la sotana? ¿Cree usted estar en Colombia, donde se puede apedrear impunentemente al evangelico, rodear su templo con procesiones, pegarle fuego o emprenderla a tiros, asesinar, destruir, quemar? ¿O en cualquiera otro de los tristes países de la América Latina donde hay supuesta libertad de conciencia pero no se permite a los evangélicos usar la radio, predicar en la calle o tan siquiera tocar la campana de su iglesia?

Pues no, señor cura. Para desgracia suya está usted en Puerto Rico, Está en un pueblo que tiene una tradición de libertad cual ningún otro pueblo hispano, un pueblo que no está acostumbrado a someterse al fanatismo de un hombre, un pueblo que ha aprendido a sostener sus convicciones respetando la personalidad de los demás, y que hace brillar el principio de la libertad para todos en una forma que abochorna a los nazis y averguenza a Little Rock.

Está usted en una verdadera democracia, señor cura. Aquí no se le permite a nadie obstruir la vida pacífica de los ciudadanos y mucho menos por cuestiones espirituales. Mientras no se conturbe la paz de los demás cada cual tiene el derecho sagrado de practicar cualquier religión que quiera, como lo quiera. Es posible por lo que se ve que todavía hay muchos que no saben pensar por sí propios y que son autómatas espirituales, pero hay muchos, muchos más de los que usted se figura, señor cura, que se han quitado de encima el yugo de la ceguera espiritual que un sistema medieval, anticuado y totalitario está queriendo imponer sobre las conciencias, y quieren caminar con sus propios pies, pensar con su propia cabeza, amar a Dios con sus propios corazones.

Está usted en un pueblo que no se deja engañar por los que predican amor en el púlpito y odio en la calle, por los que anuncian por la mañana que su máximo jefe aspira a la unión de todos los cristianos pero que proclaman por la tarde la desunión provocando al desorden y atacando el derecho de un grupo tranquilo y servicial. Este es un pueblo que oye su latín al decir que Cristo dice: "Ama a tu enemigo" y luego sabe llegar a sus propias conclusiones cuando usted no respeta ni tan siquiera al vecino.

Y está usted en un pueblo que ya no le tiene miedo a la Inquisición ni a las excomuniones en masa ni a los conjuros ni intrigas clericales, que sabe poner a cada cual en su sitio por los medios legítimos de la justicia y del orden, con la razón y la cordura del que es libre porque sabe en quien ha creído.

Y aunque nuestro pueblo en su mayoría no se ha quitado por completo la venda de los ojos, ya ha aprendido la suficiente para atreverse a exigir cuentas de grandes y chicos, de gente de gobierno, y de fuera de gobierno, de gente que se cree fuerte y grande y todopoderosa e infalible. Incluyéndolo a usted, señor cura.

¡Recuerde que está en Puerto Rico!

SEÑOR GOBERNADOR

Los abajos firmantes nos dirigimos a usted muy respetuosamente con el propósito de poner ante su consideración el siguiente asunto que consideramos de urgente importancia.

Desde hace tiempo la congregación de la Iglesia Presbiteriana en Rincón ha venido soportando las interrupciones, ruidos innecesarios, procesiones provocativas, cánticos en alta voz, vivas al Papa, a la Iglesia Católica, a la Virgen, etc. etc. de los católicos de Rincón, dirigidos por su párroco, Sr. Ortiz. Estas interrupciones, Señor Gobernador, y violaciones de la ley consisten en que, sin motivo alguno, y habiendo otras calles para sus procesiones, vienen a pasar repetidas veces a la vuelta de nuestro templo, en forma impropia, interrumpiendo nuestros servicios de una manera abusiva e irrespetuosa.

Son varias las veces que estando nuestro congregación presbiteriana reunida en silencio devocional, en oración cristiana en forma ordenada, los católicos de Rincón, presididos por el citado párroco, han venido en procesión, en forma arbitraria e injusta, pasando a la vuelta de nuestro templo causando interrupciones a nuestros pacíficos servicios religiosos. Esta situación es insoportable, y es un precedente muy triste y muy grave contra los derechos que nos garantiza nuestra Constitución. Basta recordar las secciones primera y tercera del artículo segundo de nuestra Constitución, así como en su preámbulo, para que cada ciudadano conozca sus deberes y derechos, con la sagrada satisfacción de gozarlos libremente y al mismo tiempo obedecerlos cuando se trata del trato para con los demás que forman la comunidad de Rincón y de todo Puerto Rico. Pero a estas horas hay muchos que no han podido asimilar esos bellos principios democráticos. No hay motivo para que ningún sector religioso o agrupación alguna, aquí en Puerto Rico, asuma arbitrariamente un espíritu de intransigencia y persecución deshonesta, u oposición provocativa, para así tener agrios roces, trastornos y molestias que no pueden ser toleradas por ningún ciudadano libre, al amparo de la ley que nos rige.

Aquí no hay que tener miedo por la opinión religiosa que se tenga. Se puede libremente practicarla y vivirla, porque vivimos en un país de libertad. ¿No es así? Queremos informarle también que hay un precedente en las cortes de justicia por los mismos motivos en Rincón, hechos ocurridos en años anteriores. Los actores en aquel desagradable caso fueron el Señor alcalde de Rincón y el mismo párroco que mencionamos antes. La Iglesia Presbiteriana no desea volver de nuevo a la corte, porque eso sería un nuevo caso de dolor para la buena comunidad de Rincón. Pero se hace necesario depurar responsabilidades por la fuerza de la ley, ya que esa es la norma correcta de toda democracia. El ordenado funcionamiento de nuestro gobierno así lo pide. El pueblo de Rincón sabe lo que hace tiempo viene sucediendo, pero nosotros hacemos la siguiente declaración: Aquí en Puerto Rico no hay "concordatos" por lo cuales tengamos que sufrir atropellos injustos, provocaciones atrevidas ni mofa de las mayorías católicas fanáticas que ignoran su deber en un país de libertad religiosa.

En Rincón, Señor Gobernador, nuestra Iglesia Presbiteriana es un centro de enseñanza cristiana, donde se están desarrollando ciudadanos de carácter intachable y de testimonio moral puesto a prueba. Somos pocos y humildes, pero pacíficos. Vivimos en esta comunidad de Rincón con una actitud de simpatía, hermandad y respeto para con todos los demás, porque toda la comunidad de Rincón es gente buena y noble, y no deben llevar responsabilidad que corresponde a los verdaderos culpables de lo que estamos padeciendo, en esta hora de sufrimiento espiritual, de prueba cruel para nuestra sincera fe cristiana.

Por lo antes expresado, Señor Gobernador, se hace necesario una investigación con el propósito de que se nos proteja en nuestros derechos, y cesen los actos arbitrarios del párroco de Rincón, Sr. Ortiz, según dejamos dicho en la presente comunicación ante usted, como Gobernador y Jefe de nuestro Gobierno democrático.

Respetuosamente,
Rdo. Felipe Toro Quiñones, ministro

Ancianos gobernantes:
Juan Acevedo
Josefa F. de Toro
Francisco Velázquez
Isidro Ramos
Pedro Moreno Tirado

"MI PACIENTE ES CUBA"

Por SAMUEL E. de la ROSA

En los comienzos de la revolución cubana los estudiantes se lanzaron a combatir la dictadura. En uno de aquellos memorables momentos los estudiantes son apaleados por la policía al disolver una manifestación que clamaba por la libertad en el suelo cubano.

" Mi paciente es Cuba", fue la frase enalteci-da por la figura heróica del Dr. Faustino Pérez, médico presbiteriano, de 33 de años de edad, fiel acompañante de Fidel Castro en la epopeya libertadora de Cuba.

Para imprimirle mayor sentido a su frase el Dr. Pérez decía: "La enfermedad de la patria requiere mis servicios". Y ante ese imperativo exis tencial dejó mujer e hijos y todo su patrimonio y se lanzó a la Sierra Maestra, símbolo de la transfiguración de la patria cubana, sierra de la libertad y de la justicia.

El Rdo. Cecilio Arrastía, ministro presbiteriano cubano, nos decía que para hablar sobre Faustino Pérez hay que hacerlo con profunda admiración y emoción sincera. Sólo unas pinceladas para que se tenga idea de la participación militante de este joven médico cubano presbiteriano, símbolo viviente de toda una juventud que en la hora suprema de la lucha, respondió gallardamente al reclamo de la patria y fue de los primeros en acudir al llamado de la revolución.

ARMAS CONTRA ALMAS

Con jóvenes como Faustino Pérez cobra significado la idea del Apóstol Martí: "Trincheras de ideas valen más que trincheras de piedras". He ahí el aspecto espiritual de la revolución cubana: "Armas contra almas". Cuando hay un ideal de nada vale un ejército moderno. Fidel Castro y sus hombres representaban un ideal, esa fuerza pujante que enardece a un pueblo y que no hay muralla que lo detenga. Porque sobre el poder de las armas está el poder de las almas. Esa zona del espíritu que respira libertad y que no puede doblegarse ni esclavizarse. Faustino Pérez perte-

nece a ese grupo de hombres que "dejándolo todo, le siguieron". Siguieron un ideal de vida.

Cuenta el compañero Arrastía que el Dr. Pérez comenzó su actividad revolucionaria junto al profesor Rafael García Bárcenas, de la Universidad de la Habana, a raíz del golpe de estado del 10 de marzo de 1952 que implantó la dictadura en Cuba.

El atendía un dispensario médico en la Calle 222 donde está localizada la Iglesia Presbiteriana de la Habana, y donde se ocupó un importante cargamento de armas. Fue apresado por primera vez y llevado a la cárcel. Al cabo de unos meses fue amnistíado y rápidamente se incorporó al Movimiento 26 de Julio. Recibió la encomienda de dirigir las actividades subversivas en la Habana y ayudó en la organización del movimiento en otros lugares de la isla.

OTROS DATOS

El Dr. Pérez fue responsable de la visita que hiciera a la Sierra Maestra el periodista norteamericano Herbert Mathews, jefe editorialista del prestigioso rotativo "New York Times" para entrevistar a Fidel Castro. Cuando otras agencias publicitarias y el gobierno de la dictadura afirmaban que Castro estaba muerto, el periodista Mathews demostró al mundo la infamia de la dictadura y el engaño a que tenían sometido al pueblo.

También se le atribuye al Dr. Pérez haber sido el director del secuestro del argentino Juan Manuel Fangio, en Compañía del bautista Oscar Lucero y el presbiteriano Marcelo Salado.

Junto a Fidel Castro vino desde México en el ya histórico barco el "Gramma", en el cual hicieron la invasión de Cuba por el Oriente. Por eso es que hoy dicen en los corrillos pueblerinos de que "de Oriente vino la salvación para Cuba", como vino de Oriente la salvación para el mundo cristiano. Agregan en tono de humor que al igual que los Reyes Magos vinieron de Oriente, los Barbudos trajeron el mejor regalo de Reyes para toda Cuba.

Mientras estuvo en la cárcel, Faustino Pérez dirigió una huelga de hambre por el mal trato que se daba a los presos políticos. A duras penas pudo salir de la cárcel, y permaneció escondido en la Habana hasta abril de 1958 cuando fracasó el movimiento huelgario que se había planeado para darle el golpe de gracia a la dictadura. Hubo que cambiar la estrategia porque la Habana no cooperó como se esperaba.

CARGO DE RESPONSABILIDAD

Después se trasladó a la Sierra Maestra donde fue el responsable del aspecto civil. Es bueno recordar que en la Sierra Maestra se dedicaban dos horas diarias para estudiar la doctrina martiana. Por eso causó extrañeza, cuando los campesinos que pelearon junto a las fuerzas rebeldes, en las entrevistas que le hicieron en la Habana, respondían con humildad acompañando sus respuestas con frases del Apóstól José Martí.

En el primer gabinete del Presidente Manuel Urrutia, el Dr. Faustino Pérez fue designado Director del Ministerio para la Recuperación de Bienes Malversados. Es un nuevo ministerio creado para recuperar en lo posible los millones de dólares usurpados durante el régimen de dictadura.

En su nueva capacidad ha abierto las cajas de seguridad en los bancos de la Habana encontrando millones de dólares robados al erario público.

Este ministerio es el más peligroso, sin embargo es el que da la tónica revolucionaria, pues representa la honestidad del movimiento revolucionario.

Todavía la frase primígena del Dr. Faustino Pérez sigue teniendo vigencia en la hora de laborar por la paz, su lema sigue siendo: "Mi paciente es Cuba".

PROXIMOS NUMEROS DE NUESTRA REVISTA

HISTORIA DE LOS BAUTISTAS HISPANOS EN NUEVA YORK

LA RELIGION Y LA SALUD MENTAL

NUMERO ESPECIAL DEDICADO A LA REFORMA PROTESTANTE

LA IGLESIA Y PRENSA EVANGELICA Y LA POLITICA PARTIDISTA

Líbrenos Dios de buscar parecidos entre Sierra Maestra y el Monte Calvario, o de establecer comparaciones entre las doctrinas del Sermón del Monte y las de Fidel Castro.

Por ALVARO MORALES ZAMBRANA

Leí el artículo "La Iglesia Evangélica en la Revolución Cubana" de Samuel Eliacim de la Rosa publicado por la revista Puerto Rico Evangélico del pasado mes de abril, y, me apena muchísimo tener que confesar públicamente que, leí el artículo sin sentir el agrado y gran satisfacción que estaba acostumbrado a sentir cuando leía todo lo que el hermano y amigo Samuel de la Rosa escribía. Pero, esta vez no he podido evitar el tener que confesar, repito, que leí su artículo acerca de la Iglesia Evangélica en relación con la revolución cubana sintiendo un desagrado muy grande.

El artículo del buen hermano y amigo Samuel es, pura y abierta propaganda parcializada a favor de la recién triunfante revolución cubana del hasta aquí muy admirado líder rebelde Fidel Castro.

Es mi creencia que, por más que nos haya alegrado a muchos, y por más simpático que haya sido para los cristianos evangélicos en todas partes el triunfo de los rebeldes cubanos, yo creo, repito, que la participación que se dice y se cree que tomaron los evangélicos en la revuelta, no le hará ningún bien a la obra evangélica en la República, y su tras cendencia por esa participación en las demás islas del Caribe y en otros países de la América Latina, mas que favorecernos, nos perjudicará.

Tampoco creo, y expreso por ello también mi desagrado que se le esté haciendo ningún bien, en particular, a nuestra escasa prensa evangélica consagrada y destinada, como está, a la divulgación de la Verdad Divina y del Santo Evangelio de Jesu-cristo, bajándola de su bien logrado alto sitial que ha venido ocupando, para ponerla tan apasionadamente, y hasta con cierta tendencia idolátrica al servicio de intereses ajenos a la misión para que fue establecida.

"Centenares de evangélicos cubanos", dice en su artículo Samuel de la Rosa", "vivieron a la altura de sus principios cristianos" cuando fueron a la Sierra Maestra y allí unidos a los rebeldes pelearon en una guerra cruel y terrible de hermanos contra hermanos. ¿Qué nunca antes en sus vidas estos evangélicos cubanos que se fueron a Sierra Maestra, se habían sentido vivir a la altura de sus principios cristianos? ¿Será esa la impresión que quiere dar al lector el hermano Samuel de la Rosa con las palabras suyas que acabamos de citar? Así parece. Pero dudo que eso haya sucedido ni que pueda suceder en el futuro en los evangélicos cubanos.

En párrafo seguido continúa diciendo el amigo Samuel: "Porque esos humildes miembros de las iglesias evangélicas de Cuba vivieron existencialmente el precepto evangélico: "Y dejándolo todo le siguieron".

No lo creo oportuno ni sabio el trasplante que hace el amigo de la Rosa del sagrado texto bíblico: "Y, dejándolo todo le siguieron" texto éste que está tan magnífica y directamente relacionado con el Señor Jesucristo y sus escogidos. La ocasión fue distinta y el fin fue otro. Por lo que no se merece que de manera tan entusiasmada sea aplicado a los evangélicos cubanos que se fueron a Sierra Maestra con el líder de los rebeldes, Fidel Castro.

Hay peligro, muchísimo peligro en que puedan ser confundidos campos de acción tan distintos como lo son en sus objetivos, finalidades y medios de lucha, la religión y la política, especialmente la partidista. Son campos en que por experiencia sabemos que la semilla que se siembra y el fruto que se recoge no es el mismo.

Libre Dios a nuestros hermanos los evangélicos cubanos, tan sabiamente educados e instruídos en la Santa Palabra de Dios, de ser tentados a tratar de buscar parecidos entre Sierra Maestra y el Monte Calvario, ni establecer comparaciones entre las incomparables doctrinas del Sermón del Monte dadas a conocer por Cristo el Hijo de Dios y Salvador del mundo, y las doctrinas y creencias del líder revolucionario, Fidel Castro, hoy Primer Ministro del nuevo gobierno cubano.

Quizá ha sucedido que nuestro hermano y amigo Samuel de la Rosa, al citar de los Evangelios textos tan sagrados, no advirtió que pudiera haber profanación alguna al hacerlo. Y, quizá los hermanos evangélicos cubanos, dejados llevar por la exaltación que triunfos de esta clase suelen causar, tampoco creyeron que el monumental Sermón de la Montaña de Cristo estaba siendo profanado ni tenido en poco al pretender ellos ver cumplidas las Bienaventuranzas de Jesucristo en las actuaciones de Fidel Castro como gobernante de Cuba.

¡Hermanos evangélicos! Sigamos nuestro camino hacia Dios sin tener que apartar nuestros ojos de El para ponerlos en gobiernos o jefes de gobiernos que hemos visto subir y bajar del poder por los tiros de repetidas revoluciones.

LA CONFERENCIA DE PLANIFICACION EVANGELICA

La Conferencia de Planificación Evangélica celebrada en la Universidad Interamericana durante los días 13 al 18 de abril de 1959 reunió a un centenar de personas claves del movimiento evangélico en el hemisferio con intereses en la isla para la consideración de planes para el futuro. El Rdo. Russell F. Harrison, del Concilio Mundial de Educación Cristiana, resumió el alcance de esta conferencia al decir: "Esta Conferencia ha congregado a los líderes de las iglesias cooperadoras cara a cara con el reto de la Iglesia de Cristo en el día de hoy. Se ha dado cuidadosa consideración a las necesidades de la isla de Puerto Rico, de manera que la iglesia progrese en los días por venir."

Estos días fueron de intenso estudio. Mucho tiempo ha de pasar antes de que se puedan realizar todas las ideas estudiadas en la Conferencia, y muchas también fueron las ideas que solo recibieron atención suficiente para ser recomendadas a subsiguientes conferencias especializadas. Por lo que los resultados de esta Conferencia se han de ir palpando durante muchos años en el porvenir. No cabe duda pues que esta conferencia ha sido el acontecimiento principal del movimiento evangélico en la isla durante decenas de años.

Más de sesenta importantísimas recomendaciones fueron el resultado de los estudios por comités y grupos de las distintas ponencias, recomendaciones que el Concilio de Iglesias ha de ir poniendo en práctica a medida que sean nuevamente estudiadas y aplicadas. La de mayor prioridad e importancia fué la de seleccionar un secretario de tiempo completo con presupuesto adecuado. Dos importantísimos comités quedaron trabajando inmediatamente terminada la Conferencia, uno de candidatos, buscando el personal idóneo para cubrir este puesto, así como un pastor universitario, que fué lo segundo en prioridad; y otro de finanzas, desarrollando el plan de sostenimiento de la oficina de secretaría. El primer candidato en ser considerado fué el Rev. Nicandro González, pero el Presbiterio de Puerto Rico aún no ha dado el permiso en vista de la gran necesidad de obreros

El Dr. Ronald Bauer, presidente de la Universidad Interamericana, platica con el Dr. Edwin T. Dahlberg, presidente del Concilio Nacional de Iglesias de Estados Unidos, y con el Sr. Edward Hellmich, miembro de la Junta de Síndicos de la Universidad Interamericana.

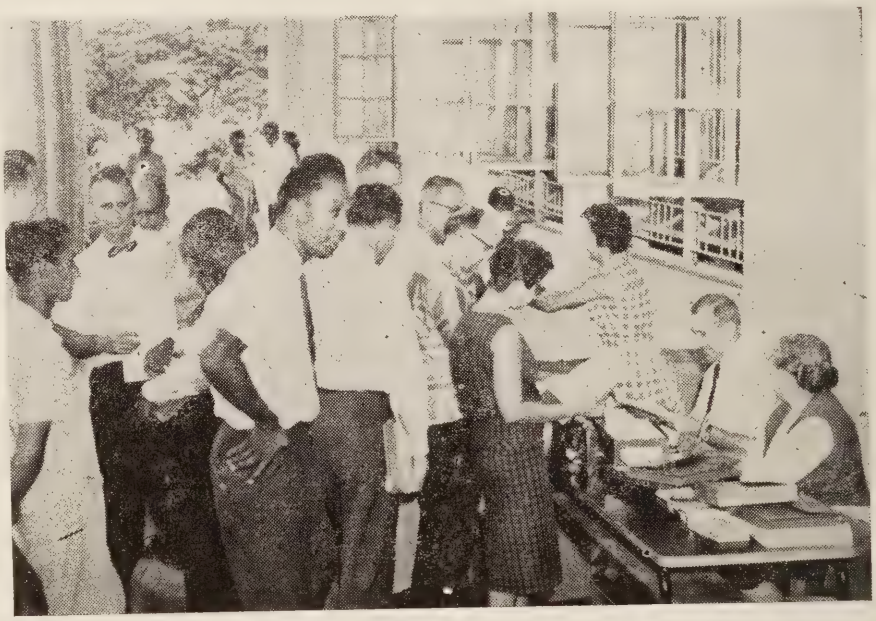

Haciendo fila para matricularse en la Conferencia de Planificación. En la mesa de recibo el Rdo. Plyler, secretario, y la Rda. Torres.

que el Presbiterio está teniendo en estos años con motivo de la jubilación de varios de sus ministros y del aumento de iglesias y cargos oficiales en su campo denominacional.

Varias otras conferencias han de reunirse en el curso del año como resultado de las recomendaciones aprobadas por esta conferencia. Una es de planificación, con toda la ayuda técnica y recursos necesarios que puedan ofrecer las agencias del Concilio Nacional de Iglesias, de la cual se espera surja una comisión permanente de planificación y posiblemente un planificador de tiempo completo que coordine y promueva la planificación continua. Otra conferencia a celebrarse será una de Educación Cristiana para implementar todas las sugerencias aceptadas. La Universidad Interamericana por medio del Profesor Rafael García ofreció el campus para la celebración de esta conferencia a principios de agosto de 1959. Aún otra conferencia sería de Evangelismo, y otra de vocaciones ministeriales.

Nuevos departamentos y divisiones y unidades fueron sugeridos para el Concilio, entre ellos: Trabajo Estudiantil, vinculado en alguna foma al Departamento de Enseñanza Superior del Concilio Nacional; Radio y Televisión; Educación Audiovisual; Educación Religiosa Semanal. Otro cargo importante que se necesita es el de Director de Educación Cristiana, y el de Coordinador de Escuelas Diarias Evangélicas.

Se adoptó como el currículo oficial del Concilio el Curso Hispanoamericano, y se tomará provisiones para darlo a conocer, enseñar en su uso a los maestros de Escuela Bíblica y popularizarlo entre las iglesias.

Se acordó iniciar una Conferencia Veraniega Interdenominacional que sea graduada, que reciba a jóvenes de todas las denominaciones que hayan pasado por las conferencias denominacionales y que sean líderes en sus organizaciones, para un mayor entrenamiento a la causa cristiana.

Muchas e importantes fueron las recomendaciones relacionadas con el Seminario Evangélico, cuyas facilidades de expansión recibirán estímulo

(Pasa a la pág. 14)

Grupo de discusión en la conferencia

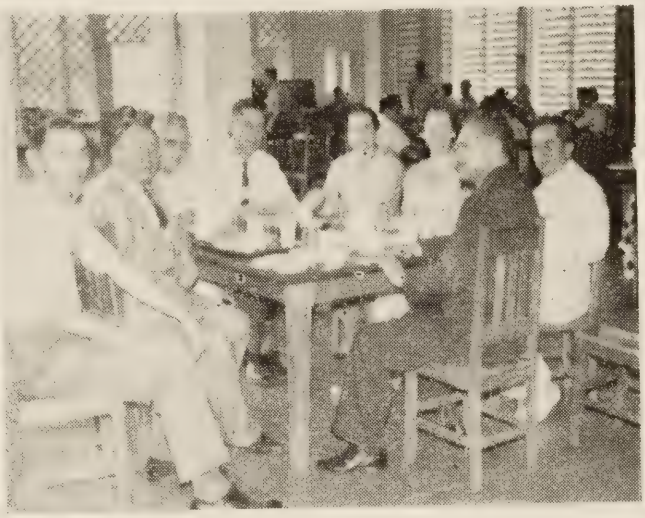

Hasta en la mesa del comedor se usaba al tiempo para la discusión de las ideas.

El Rdo. Cecilio Arrastía, que dirigió magistralmente los devocionales en ambos idiomas, supo hacer buen uso también de las facilidades del comedor.

LA TERCERA IGLESIA PRESBITERIAN

Junta de Diáconos

Sociedad de Damas;

Consistorio, o Cuerpo Gobernante de la Tercera Iglesia

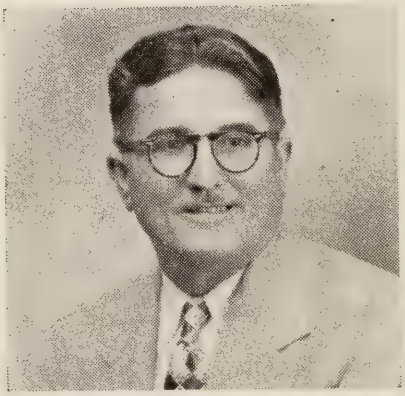

Rdo. Pedro A. Almodóvar
Ministro

MAYAGUEZ EN SU 29 ANIVERSARIO

da Vientós, presidenta

Sociedad de Jóvenes; Ramón Pérez - presidente

La Tercera Iglesia Presbiteriana en Mayaguez celebró a principios de este mes de junio su aniversario con una compaña en que participó la Dra. Quero de Torres y el Rdo. Juan B. Fernández Badillo. Hubo 50 profesiones de fe.

El Rdo. Almodóvar ha pastoreado esta iglesia desde el 1951, siendo ésta la segunda vez que dirige la iglesia. Bajo el pastorado del fenecido Rdo. Pagán se empezaron las trasmisiones de programas religiosos, pioneros en la isla, que han seguido sin interrupción por 20 años. Con el Rdo. Luis A. Toro se formó un formidable coro de gran prestigio en el campo presbiteriano. Con el Rdo. Samuel J. Vélez se construyó el actual anexo. Bajo el actual pastorado del Rdo. Almodóvar la iglesia continúa desarrollando un agresivo liderato que la está convirtiendo en una de las iglesias más poderosas del Presbiterio de Puetro Rico.

Capítulo de Hombres Presbiterianos, Angel Ortiz - Presidente

adecuado. Se afirmó la convicción que la preparación ministerial cooperativa en un Seminario unido es esencial. Se sugirió se proveyera oportunidad para que las damas estudien en el Seminario en preparación para la vocación ministerial, y aumentar las oportunidades para la preparación de laicos.

El Centro Evangélico fue aprobado en principio y referido al Comité Administrativo para el estudio del proyecto en consulta con los representantes de las agencias interesadas.

Oportunamente iremos informando más específicamente las recomendaciones, y a medida que se vayan estudiando y poniendo en práctica ofreceremos la información pertinente.

DE LAS INSTITUCIONES

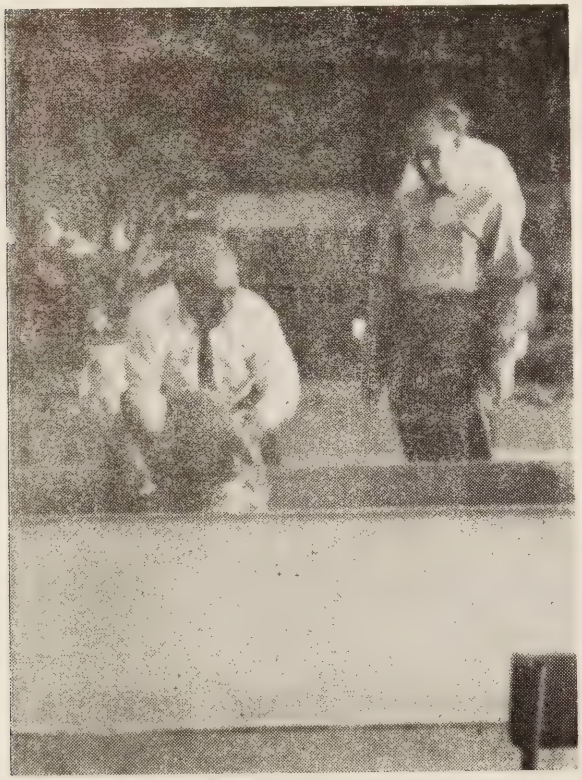

El Rdo. Sánchez Padilla en acción en el Presidio Insular, bautizando un nuevo creyente Junto a él el licenciado Juan Hernández Vallé, quien ha sido su asiduo colaborador en el trabajo de evangelización en aquella institución.

El Rdo. Diego Rico Soltero, superintendente de los presbiterianos, en un aparte con el Dr. E. A. Odell, secretario interino de la Junta de Misiones Nacionales para las Antillas.

IDEARIO

Los mejores médicos del mundo son el Doctor Dieta, el Doctor Quietud y el Doctor Alegría.
Jonathan Swift

El encanto de las rosas es que, siendo tan hermosas, no conocen que lo son.— **José María Peman**

La riqueza es como el agua salada; cuando más se bebe, más sed da. Lo mismo ocurre con la gloria.
—Schopenhauer

Podemos lamentar la religión de los demás, pero jamás reirnos de ella. ——— **J. Joubert**

Hay muchas gentes ricas que aparentan divertirse con su dinero precisamente para que lo vean los que tienen menos, y que ocultan cuidadosamente su aburrimiento y sus profundas miserias que tanto consolarían a otros.
——Alphonse Karr

DE "AMANECER"

La Religión en la Familia

Por JUAN BIDOT

"....que yo y mi casa serviremos a Jehová." Josué 24:15

El hogar sin Dios es una constante tragedia. Leemos diariamente en la prensa sobre tantos casos de delincuencia juvenil. Hijos que deshonran sus familias y son presa fácil de la tentación porque sus padres no supieron criarle en la disciplina y amonestación del Señor. Alguien ha dicho que no hay hijos delincuentes sino padres delincuentes. Por esta razón quiero dirigirme especialmente a los padres de familia que están olvidando su sagrada misión de progenitores.

En la Sagrada Biblia hay un pasaje que nos relata cuando Josué reunió las tribus de Israel una vez que hubo tomado posesión de la tierra prometida, y habiéndole recordado todas las grandes bendiciones recibidas de Dios les dice: "Ahora pues, temed a Dios, y servidle con integridad y en verdad, y quitad de en medio los dioses ajenos. Escogéos hoy a quien sirváis, que yo y mi casa serviremos a Jehová.

La decisión firme de Josué fue servir a Dios junto a su familia. La familia es fundamental en la sociedad humana. Es la fuente original de autoridad, gobierno, moralidad y religión. La iglesia y el gobierno fueron organizados e instituídos por la familia. Por tanto, el hogar cristiano, al amparo de Dios es la esperanza del mundo. Todo lo bueno y agradable en nuestro ambiente y en nuestra sociedad primeramente ha sido implantado, y promovido en buenos hogares.

Los hogares cristianos son hogares felices, pues ellos son el reflejo de la luz de Dios. Hay muchos factores que debidamente empleados harán hogares felices. El principal factor es la comunión diaria con Dios. Otro factor en la felicidad de la familia es la intimidad de los padres con los hijos y su amor y devoción hacia ellos. Las oportunidades de hogar son grandes porque tiene más tiempo a su disposición que la iglesia y la escuela. "Dadnos vuestros hijos desde que nacen hasta los siete años" decían los miembros de la Compañía de Jesús, "y haremos hombres de ellos".

El altar familiar, relegado al olvido, aún en muchos hogares cristianos es un gran medio de comunión con Dios y de compañerismo familiar, así como de mutuo amor y comprensión entre padres e hijos. Nada es, ni puede ser mas importante que la práctica del culto de familia.

A mi dulce e inolvidable madrecita debo en parte que yo sea un hombre religioso y un ministro del evangelio, pues desde que éramos pequeños todas las noches al retirarnos al descanso, nos arrodillábamos alrededor de ella y nos presentaba en oración ante el trono de la Gracia.

Es muy lamentable que los padres y las madres debido a los muchos cuidados y trabajos estén descuidando la educación religiosa de sus hijos.

Debemos enseñar a nuestros hijos amar a Dios, Creador y Sustentador de la vida. Nosotros como padres, debemos ser buenos y cariñosos con nuestros hijos para que ellos puedan mejor interpretar el amor de Dios y su deber de obedecerle y hacer su divina voluntad.

Siempre recuerdo lo que una buena madre cristiana me decía de su hijo cuando éste le escribió una carta desde Estados Unidos donde estudiaba medicina. El había sufrido un accidente y se había roto una pierna. Ella le escribió más o menos de esta manera: '"Querido hijo: Siento mucho lo que te ha pasado yyo estoy orando porque el Señor te sane pronto. Me dices que estás usando una muleta para poder caminar. Cuídate bien y sigue las instrucciones de tu doctor. Pero una cosa te digo "Sobre toda cosa guardada, guarda tu corazón" no cojees de él. Preferiría, aun que me sería muy doloroso, que tuvieras que usar siempre muletas para andar, antes q. tu corazón se desvíe de los caminos del Señor." Así se expresaba esta madre cristiana que conoce su responsabilidad ante Dios para con sus hijos. Padres y madres que me escucháis, no permitáis que vuestros hijos cojeen del corazón. Oren mucho por ellos y con ellos y juntos lean la Palabra de Dios, pues ella es nuestra regla infalible de fe y de conducta en la vida.

Alguien ha dicho bien: "El tipo más dulce del cielo es el hogar. De todas las formas de adoración, ninguna parece más preciosa e inspiradora que aquella que se ve alrededor del altar de la familia. ¡Bienaventurados aquellos hijos cuyos padres, por ocupados que sean, dedican tiempo para el cultivo espiritual de la familia.

Estar nos gusta unidos,
Estar nos gusta unidos
En fe y adoración.
Gozando las delicias,
Gozando las delicias
Del día del Señor.
¡Cuán bueno es, cuán bueno es
Cuán bueno es estar juntos!
Cuán bueno es, Cuán bueno es
Cuán bueno loar a Dios.

SENDEROS PARA AGOSTO

LAS INICIACIONES

¿POR QUE UNA INICIACION?

Es conveniente celebrar una iniciación por lo menos una vez al año para recibir los nuevos miembros de la sociedad porque así ellos estarán más conscientes de que han entrado a formar parte de un cuerpo que se ocupa de ellos; porque toda la juventud tiene la oportunidad de repetir los objetivos y propósitos que les unen en el servicio cristiano; porque se ofrece una oportunidad de participar en una novedosa actividad social y espiritual; y porque se puede apreciar mejor el crecimiento de la sociedad.

HAY DOS CLASES DE INICIACIONES

Una es la informal y la otra es la formal. Ambas deben celebrarse lo más cerca la una de la otra, aunque no la misma noche. La iniciación formal se lleva a cabo en el templo, preferiblemente un domingo por la noche, y es un acto de consagración muy solemne. La informal es de tipo social y se lleva a cabo en el salón de los jóvenes. En esta ocasión se celebra una fiestecita y los iniciandos pasan por algunas "pruebas" preparadas de antemano, detalles de las cuales exponemos más adelante.

¿QUIENES SE INICIAN?

Supongamos que su sociedad tiene ya una matrícula de jóvenes. Cada año se pierden algunos de estos, ya sea por matrimonio, por mudanza o porque se van a estudiar. Pero cada año también entra un número de jóvenes por edad al grupo. Excelente idea es la de iniciar cada año los que se gradúan de Escuela Intermedia y van a primer año de Escuela Superior. El verano es pues la mejor fecha de iniciación. Bien puede ser el primer viernes después de la graduación, o el primer viernes antes de que empiece el curso escolar en el otoño. Además de iniciar a los que así pasan de grado, se inicia a todos aquellos otros jóvenes que durante el año hasta esa fecha han estado asistiendo a las actividades de la sociedad.

¿COMO SE INICIAN?

Hé aquí la oportunidad para ir practicando los usos y costumbres de la Iglesia. Hay ciertos requisitos que los jovenes a iniciarse deben llenar. Deben mostrar interés en la sociedad con su asistencia y sus ofrendas. Deben estar familiarizados con los propósitos y estar de acuerdo con los postulados de la sociedad. Quizá sea necesario un examen de los candidatos por parte del comité ejecutivo. Los que se inician han debido estar asistiendo ya por varios meses y deben dar testimonio de su fe, bien sea porque ya son miembros de la iglesia o porque tienen la decisión de hacer profesión de fe en el futuro cercano.

El secretario debe tener una lista de todos los jóvenes que de alguna manera estén relacionados con la iglesia, especialmente los que están en las edades comprendidas por la sociedad de jóvenes. Se invitan a que asistan a las actividades de la sociedad y se lleva constancia de su asistencia. Deben conocer los privilegios que conlleva el pertenecer a la sociedad tales como asistir a las conferencias y asambleas, participar activamente en el programa de la sociedad y recibir atención especial de los consejeros. Deben estar dispuestos a servir y a crecer en la vida cristiana.

Sería conveniente darles algunas clases acerca de los objetivos de la sociedad de jóvenes, su funcionamiento y programa, además de algo sobre la iglesia, la forma de gobierno de la denominación y sus doctrinas claves. Podrían ofrecer una cuota de iniciación y hacer promesa de una cuota mensual. Se les debía solicitar que tuvieran una Biblia y un himnario. Examinados por la directiva se hace entonces la lista de los que están listos a ser iniciados.

LA INICIACION FORMAL

En la iniciación formal participan todos los miembros de la sociedad. Reunidos en el templo se puede hacer un magnífico acto de consagración, que deje estampado en la mente del que se inicia el valor espiritual de lo que hace. Si posible l as muchachas deben vestir de blanco, y los jóvenes de la mejor manera que puedan.

Este es un modelo del programa para la iniciación formal, que se debe llevar a cabo en el templo.

PRELUDIO Y MEDITACION SILENCIOSA

PROCESIONAL: Entran los iniciandos en marcha solemne con el himno "Firmes y Adelante" o cualquier otro himno.

INVOCACION

HIMNO DE ADORACION: "Santo. santo, santo" o "Nunca, Dios mío, cesará mi labio."

LECTURA ANTIFONAL ESPECIAL

Director: Bueno y recto es Jehová por tanto él enseñará a los pecadores el camino. Encaminará a los humildes por el juicio y enseñará a los mansos su carrera.

Voces femeninas: Muéstrame, oh Jehová, tus caminos. Enseñame tus sendas. Encamíname en tu verdad y enséñame.

Varones: Porque tú eres el Dios de mi salud, en tí he esperado todo el día

Director: ¿Con que limpiará el joven su camino? Con guardar tu palabra.

Voces femeninas: Con todo mi corazón te he buscado: no me dejes di-

vagar de tus mandamientos.

Varones: En mi corazón he guardado tus dichos para no pecar contra ti.

Director: Bienaventurados los que guardan sus testimonios y con todo el corazón lo buscan.

Voces femeninas: Enséñame, oh Jehová, tu camino; caminaré yo en tu verdad; consolida mi corazón para que tema tu nombre.

Varones: Te alabaré, oh Jehová, Dios mío, con todo mi corazón, y glorificaré tu nombre para siempre.

Director: ¿Quien es el hombre que teme a Jehová? El te enseñará el camino a escoger.

Voces femeninas: Házme entender el camino de tus mandamientos y hablaré de tus maravillas.

Varones: Abre mis ojos y miraré las maravillas de tu ley.

Todos: Muéstrame, oh Jehová, tu misericordia y danos salud.

HIMNO DE CONSAGRACION

"Más santidad dame"

"Mi mente toma, oh Dios"

"Que mi vida entera esté"

MENSAJE por el pastor o invitado acerca del llamamiento a la juventud para el servicio cristiano.

HIMNO: "Jesús yo he prometido"

Al cantar la última estrofa los iniciandos se levantan y se dirigen al frente en formación, con velas en las manos, las cuales se encienden de una sostenida por el moderador o presidente de la sociedad. Repiten entonces el Propósito de la sociedad, o el Credo, o alguna afirmación de principios.

PASE DE LISTA, contestado por cada uno con un verso.

ORACION DE DEDICACION

HIMNO OFICIAL DE LA SOCIEDAD

DESFILE

LA INICIACION INFORMAL

Esta se lleva a cabo el siguiente viernes después de la formal. El propósito es tener momentos de compañerismo con los nuevos miembros y someterlos a pruebas de humor y co operación.

Como para toda reunión social, deben nombrarse cuatro comités: programa, obsequios, propaganda y propiedad. El de programa se encarga de preparar el programa con todos sus números y en lógica secuencia. El de obsequios hace el presupuesto compra los materiales, prepara los obsequios y los reparte. El de propaganda hace las invitaciones, establece los contactos necesarios con los que van a tomar parte y se encarga de los anuncios. El de propiedad se encarga de preparar el salón, tener a mano los materiales pedidos por el comité de programa para los números, y limpiar el salón después que todo ha terminado, dejándolo todo tan bien como antes y listo para otras actividades.

EL PROGRAMA INFORMAL

El programa para la iniciación informal se divide en varias partes, usualmente cuatro:

1. Entretenimiento general, donde cada iniciando debe probar su disposición a hacer lo que le toque hacer por medio de una serie de "pruebas" que se toman al azar de una bolsa, o que siguen determinado orden.

2. Obsequios repartidos mientras se da la oportunidad de escuchar algunas canciones y poemas.

3. Dos o tres juegos de salón para animar la reunión, terminando con algunas canciones folklóricas.

4. Devocional de clausura, empezando con un himno que sigue a la última canción, una breve lectura bíblica, una sencilla y corta exhortación y una oración con cadena de amor y compañerismo.

LAS PRUEBAS

Hé aquí una serie de pruebas y de números que se pueden hacer para probar la disposición de los iniciandos:

1. **Desfile de piernas.** Se hace desfilar a todos los iniciandos tras una sábana colocada de tal forma que la concurrencia pueda ver las piernas a cada iniciando de las rodillas hacia abajo. Los jóvenes deben subirse el ruedo del pantalón hasta la rodilla. La concurrencia tratará de adivinar a quien pertenece cada par de piernas en cuestión. Después se dará un premio a las piernas más gordas, o a las más bonitas. El premio puede ser un "hot-dog".

2. **La prueba de sangre.** Se hace pasar uno por uno a los iniciandos a un salón aparte, o a un compartimiento del salón, después de decirles que se les va a extraer una pequeña cantidad de sangre. Cada vez que entra uno se oyen sus gritos cuando supuestamente recibe el pinchazo, y sale apretándose el antebrazo con una gasa o algodón donde se ve claramente la sangre, y dando muestras de dolor, lo que asusta más a los que están por pasar. Pero nadie puede quedarse sin pasar esta prueba.

(Claro está que no se le saca sangre alguna. Al entrar el primer iniciando se le dice que dé un grito para que los demás crean que recibió el pinchazo, y se le pone en el antebrazo un poco de algodón manchado en mercurio o tinta roja, pidiéndole que siga actuando como si lo hubieran cortado. Así se hace con cada uno de los que entran luego... si es que entran, porque cada cual se cree que en efecto lo van a pinchar, y tiene que estar más que interesado en la sociedad para poder pasar esta prueba.)

3. **La prueba de habilidad.** Deje a cada iniciando escoger un sobrecito cerrado de entre muchos a su disposición, para que haga lo que se dice dentro. Hé aquí algunas de las ideas que pueden venir dentro del sobre:

1. Cante su canción favorita.
2. Hable un minuto acerca de usted mismo diciendo cosas muy buenas.
3. Hable un minuto diciendo cosas desastrosas sobre usted mismo.
4. Declare su amor a alguien del otro sexo en el salón.
5. Dramatice a un joven viendo una película de vaqueros.
6. Dramatice usted a alguien viendo una película de terror.
7. Dramatice a alguien viendo una escena romántica.
8. Repita usted accionando lo que hace desde que suena el despertador. por la mañana hasta que sale para la escuela o el trabajo.
9. Dramatice el manejar un Cadillac de último modelo y luego un jeep.
10. Haga de espejo de alguien, haciendo lo mismo que el otro hace como si usted fuera espejo.
11. Si es un joven, imite a una muchacha; si una muchacha, imite a un joven.
12. Actúe como un bateador que se poncha tirándole.
13. Actúe como un guardabosque

que corre a recibir una bola bateada.

14. Párese con la espalda a la pared y trate de coger un pañuelo que está en el suelo dos pies al frente suyo.

15. Pregúntele a tres personas distintas esperando la contestación sin reír: ¿Quién soy yo? ¿A qué me parezco?

16. Ladre como un perro al que le han pisado el rabo.

17. Actúe como un boxeador que gana por knock-out.

18. Actúe como una dama arreglándose frente a un espejo.

19. Actúe como uno que está levantando pesas.

20. Actúe como el director de una orquesta sinfónica.

21. Actúe como uno que está leyendo una revista y se encuentra con un chiste muy cómico.

22. Actúe como uno que está durmiendo en una reunión pública, cabecea, y de momento abre los ojos mirando a todos lados a ver si se han dado cuenta.

23. Repita la sílaba "ja" despacio diez veces sin reirse.

24. Recite un poema, conocido o inventado en el momento.

25. Pida algo por señas hasta que lo consiga.

Estas pruebas también pueden servir para redimir prendas en cualquier otro juego de salón.

OTRAS PRUEBAS

Se puede proveer de papel de periódico a los iniciados para que hagan sombreros, para premiar al mejor que quede.

Se puede hacer que los varones usen falditas de papel en lo que dura la iniciación, o que tomen cola-cola con biberón.

PANORAMA EVANGELICO

ANIVERSARIOS

29º - Tercera Iglesia Presbiteriana en Mayaguez arriba, Rdo. Pedro Almodóvar, ministro, 8 de junio

18º - Iglesia Bautista Misionera del Bronx, 860 E 156 St., Rdo. Casimiro Cabán, pastor; del 31 de mayo al 7 de junio. Predicadores: Rdos. Juan Isaís, Rubén Lores, Carlos Amado Ruiz, Carlos Sepúlveda, M. Figueroa y Juan Mercado.

Iglesia Evangélica Unida Calle Marina de Ponce, 24-31 de mayo, Rdo. Osvaldo Malavé, pastor. Predicador del aniversario: Rdo. Gildo Sánchez.

GRADUANDOS

del Seminario Evangélico: Jorge Acevedo, Eliezer Fernández y William Cruz Ginorio, presbiterianos; Helem Melecio y Juan Acevedo, Discípulos.

De la Universidad Interamericana: Bachillerato - Idith Castro Montañez, de Bayamón; Elizabeth Hernández, de Ponce; Flor María Roldán, de Aguadilla. Lester Vélez, de San Germán; Ovidio Marty, de Cabo Rojo; Carlos Román, de Aguadilla. De Normal, nuestra agente Mary Almodóvar, de Sabana Grande, Laura Nilsa Padilla, de San Germán; Eva Luz Mercado, de Lajas.

ORDENACIONES

28 de mayo: Jorge Acevedo en el Higuey, Aguadilla, presbiteriano.

29 de mayo: Helem Melecio, por los Discípulos

4 de junio: William Cruz Ginorio en Hato Rey, Presbiteriano.

11 de junio: Eliezer Fernández, en Montaña - Presbiteriano.

CAMBIOS PASTORALES

Rdo. Luis B. Rivera, de San Sebastián, aceptó el llamamiento de la Iglesia Central Presbiteriana de Mayaguez; Rdo. William Cruz Ginorio, a Maleza y Montaña; Rdo. Andrés Folch, a la Primera Presbiteriana de Ponce.

El Rdo. Domingo I. Rosado que se graduó de Master en Teología en el Seminario Union de N. Y. a la Iglesia Presbiteriana de San Sebastián. El joven Samuel Roura, graduado de Bloomfield, N. J., a Guánica.

DESPEDIDA

A la Sra. Esther Plyler el 6 de junio en la Iglesia Evangélica Unida de Río Piedras.

Al Rdo. Donald Bower, capellán de la Universidad Interamericana, que se retira el 27 le junio.

NACIMIENTOS

David José Pérez el 11 de mayo de 1959 en Bayamón hijo del Sr. Moisés Pérez y su esposa Dorcas Pérez, nuestra ex-secretaria en PRE.

Blanca Iris Colón Pardo, 6 de mayo de 1959, en Aguadilla, primogénita del Dr. Guillermo Colón Bonet y su esposa Blanca.

FALLECIMIENTOS

10 de mayo de 1959 - Don Faustino Díaz a los 96 años, de la Iglesia Defensores de la Fe de Campo Rico, Canóvanas, Rdo. Mateo Cruz, pastor.

Don Bernardo Carlo, de Barrio Obrero; doña Paquita López, de Aguirre; don Pepe Urdaz, antiguo administrador de correos de Garrochales y entusiasta líder evangélico.

MATRIMONIOS

Rubén Quiles Rivera y Rebeca Martínez Agis el 21 de mayo de 1959 en la Tercera Iglesia Presbiteriana de Mayaguez. Ofició Rdo. Almodóvar.

Carmelo Santiago y Maggie Navarro el 30 de mayo de 1959 en el templo Discípulos de la Calle Comerío, Bayamón. Ofició Rdo. Santana.

Agustín Pérez de León y Lucy Lebrón Laboy el 2 de mayo de 1959 en la capilla Hildreth Memorial del Hospital Presbiteriano. Oficiaron los Rdos. Angel Luis Seda y Isidro Díaz López.

Antonio Ríos y Graciela Gabriel el 20 de junio en la Iglesia Metodista de Santana, Arecibo, oficiando el Rdo. Angel Serrano.

Dr. John L. Hippensteel y Dra. Gladys Cordero Gaud el 27 de junio en la Iglesia Metodista de Robinson, Illinois.

MADRES EJEMPLARES

De Arecibo, Sra. Milagros Vda. Cortés, de la Iglesia Presbiteriana.

De Guánica, Sra. María Mussenden Vda. Mercado, presbiteriana

De Ponce Playa, Sra. Concepción Rivera de Vélez, bautista.

De Aguadilla, Sra. Veneranda Badillo Vda. Fernández, presbiteriana, (electa madre ejemplar de Puerto Rico).

NOTICIAS DE LA OBRA EN PONCE

LA MADRE EJEMPLAR DE LA PLAYA DE PONCE

Sra. Concepción Rivera de Vélez

El Día de las Madres, y en la plaza de recreo 65 de Infantería de la Playa de Ponce se llevó a cabo un acto de homenaje a la madre ejemplar de esta comunidad, honor que recayó sobre la Sra. Concepción Rivera de Vélez, fiel miembro de nuestra iglesia. La hermana Concha es la presidenta de la sociedad de damas Mensajeras del Rey. Fué un acto de reconocimiento a la mujer cristiana del Comité Cívico de la Playa de Ponce que preside el Sr. Isidro Moreno y que está compuesto por distinguidos ciudadanos de la comunidad. Participaron en el programa preparado al efecto conocidos vecinos de la Playa de Ponce. El discurso principal pronunciado por el Lcdo. Eugenio Lecompte, conceptuoso orador ponceño, fué una preciosa pieza de oratoria en honor a todas las madres puertorriqueñas. El conjunto musical "Santa Cecilia" de nuestra Escuela Libre de Música, bajo la dirección del conocido músico ponceño Sr. Franco, deleitó a la gran concurrencia con bellísimas selecciones musicales. Hubo profusión de regalos a la homenajeada.

La hermana Concha, no sólo ha levantado a una familia numerosa dándole el calor de su corazón lleno de ternura y devoción, sino que ha sido también madre para sus sobrinos que perdieron la suya en los albores de su vida.

La Primera Iglesia Bautista de Playa de Ponce se siente honrada con tener en su seno a la Madre Ejemplar de la Playa de Ponce, y al mismo tiempo felicita a otras dos madres de nuestra iglesia que también fueron consideradas para tal honor. Nos referimos a las muy dignas y queridas hermanas Doña Colona T. de Rosado y doña Angelina T. Vda de Lugo.

Vaya nuestra felicitación mas sincera a la Madre Ejemplar de la Playa de Ponce.

Juan Ortiz Bermejo

Mayo 22, 1959

PRIMERA IGLESIA BAUTISTA DE PLAYA DE PONCE

DIA DEL PASTOR. En el mes de abril pasado se llevó a cabo un sencillo programa auspiciado por la Unión Bautista de Jóvenes dedicado a nuestro pastor Rvdo. Roberto Navarro, con motivo de haber cumplido diez y siete años de labor pastoral en la Primera Iglesia Bautista de Playa de Ponce. En el acto participaron las distintas organizaciones de la iglesia las cuales por voz de sus representantes le ofrecieron mensajes de cariño y lealtad. Nuestro pastor fué objeto de demostraciones de afecto recibiendo al mismo tiempo regalos que evidenciaban el aprecio y amor cristiano de esta iglesia. Su estimada esposa, Sra. Belen A. de Navarro, fué obequiada con un precioso corsage.

NUEVA DIRECTIVA. La Unión Bautista de Jóvenes seleccionó la siguiente directiva que ha de dirigir sus destinos durante el año en curso. Presidenta: Joaquina Vélez; Vicepresidenta: Sonia Vélez; Secretaria: Efraim Puente, hijo; Tesorera: Conchita Vélez; Sec. Corresponsal: Vidalina Garcia. La Srta. Hedda Puente actúa como mensajera de esta sociedad y les ha sido de mucha ayuda su experiencia trabajando con la gente joven.

A NUEVA YORK. En busca de salud salió para la ciudad de Nueva York, la Srta. Quinín Vélez, presidenta de la sociedad de jóvenes y maestra en el departamento de principiantes de nuestra escuela bíblica. Que el Señor bendiga a nuestra hermana Quinín y le devuelva la salud.

NUEVO MIEMBRO. Recientemente fué recibido como miembro de esta iglesia el muy estimado hermano Rafael Collazo, actualmente empleado de Aduanas en la Capital. Bienvenido.

Juan Ortiz Bermejo

LA PRIMERA IGLESIA PRESBITERIANA EN PONCE

La Primera Iglesia Presbiteriana en Ponce está llevando a cabo una gran obra evangelística. Fieles a la palabra de Cristo, los hermanos de Ponce llevan el Médico Divino a aquéllos que necesitan doctor.

Todos los domingos a las 7:00 A.M. se reunen alrededor de doscientos (200) confinados en la cárcel de Distrito para oir el mensaje de salvación de labios de uno de los líderes de esta iglesia. Todos cantan himnos de alabanzas y algunos leen la porción bíblica. Estos esperan ansiosamente estos interesantes servicios.

A la 1:00 P.M. una comisión de hermanos visita los hospitales y ora por los enfermos. Algunos pacientes les esperan como esperan a sus familiares. Todos oyen los himnos y las oraciones con gran devoción y alegría.

"Momentos de Cultura Espiritual" es el programa que se transmite todos los domingos a las 8:00 A.M. Este programa es transmitido a través de las ondas radiales de la Emisora WLEO en Ponce. Dirige la señorita Elsa Vélez, presidenta de la Sociedad de Jóvenes y da el mensaje el Rev. Miguel Enrique Martínez.

La Iglesia se prepara para recibir su nuevo pastor, el Rev. Folch. El Rev. Folch se hará cargo a esa iglesia a principios del mes de julio del año en curso.

Exito a todos los hermanos que se esfuerzan por extender el reino de Dios.

FESTIVAL DE MUSICA SAGRADA EN NUEVA YORK

Fue una noche inolvidable la que disfrutamos el 9 de mayo en la Primera Iglesia Metodista de Habla Española en Nueva York, cuando el Coro de la Iglesia, que hábilmente dirige Emanuel Salomé, nos ofreciera un festival de música sagrada y clásica.

Todavía resuena en nuestros oidos el eco de las trompetas ejecutadas por José Rivas y Emanuel Salomé, que abrieron las puertas del templo y nos mostraron "Cuan Grande es El" y en el estruendo nos invitaron con temor y temblor a postrarnos de hinojos ante nuestro Dios.

Fuimos a la Meditación con Mietzke y las dulces notas que salían del violín y del piano de Noemí Nieto y Felix Maneiro.

Stefan Lind se nos reveló un gran barítono de profunda voz y hábil manejo de los arpegios al interpretar números de Haydn, Puccini y Leoncavallo.

La soprano drámatica Elizabeth Anguish, que junto a Lind estudia en la Manhattan School of Music, cantó composiciones de Handel, Puccini y Mozart. Poseedora de una privilegiada voz, atacando las notas agudas con seguridad y firmeza, nos dejó ver claramente que es acreedora a la beca que tiene la Metropolitan Opera House.

La Srta. Noemí Nieto, pianista y el joven Félix Maneiro, violinista, miembros de la Iglesia evangélica Española del Bronx, al ejecutar el Concierto Op. 3 no. 6 de Vivaldi y la Sonata de Handel dejaron sentados sus reales de fieles intérpretes de la música clásica y son una promesa en el acervo cultural de nuestra familia evangélica.

El coro de 44 voces, con una precisión casi perfecta cantó himnos religiosos y clásicos, con mención especial a "Oh Pan del Cielo" de C. Frank, "Oigo una Voz del Cielo" de Bortnawsky Tchaikovsky y Pilgrim's Chorus from Taunhauser, que fueron traducciones y arreglos de nuestro dinámico e incansable director Sr. Emanuel Salomé y en todos se vió el resultado de muchos meses de sosiego, abnegación y sacrificio, demostración palpable de lo que puede el cristiano cuando quiere adorar a su Dios en espíritu y en verdad.

Damos gracias a nuestro Dios por que nos permitió gozarnos de tan grata experiencia y esperanzados estamos que de ahora en adelante todos los años nuestro Coro pueda ofrecernos un Concierto ton bueno como el de este año. Que así sea.

Carlos Doré

GRAN ASAMBLEA DE HOMBRES PRESBITERIANOS

(Por Armando Sánchez)

El día 16 de abril de 1959, se celebró la Asamblea anual del Concilio de Hombres Presbiterianos del Presbiterio de Puerto Rico.

Esta magna asamblea se celebró en la Tercera Iglesia Presbiteriana de Balboa que pastorea el Rev. Pedro Almodóvar. Lluvias de bendiciones fueron derramadas sobre los hermanos que de todas las iglesias de la isla llegaron jubilosos a participar de tan hermoso acto.

El Rev. Franklin Montalvo, de la Iglesia Central de Aguadilla dictó una interesante conferencia disertando sobre el tema Los Hombres Presbiterianos en el Evangelismo. El Rev. Corchado de Moca habló acerca de la obra presbiteriana en aquel pueblo y asegura que pronto se construirá el templo. El presidente de los hombres presbiterianos exhortó a los concurrentes a intensificar la lucha evangelística hasta conquistar a Puerto Rico para Cristo.

Los capítulos de Río Piedras y Ponce fueron afiliados al Concilio de Hombres Presbiterianos de P. R. Felicitamos de todo corazón a estos hermanos.

La nueva directiva quedó organizada así: Presidente, Armando Sánchez (reelecto) Vice-pres. Juan García; Tesorero, Isidro Ramos; Secretario, Felix M. Nieto; Vocales, Vicente Pérez, Marcos Miranda, Conrado Forestier, Juan Puig y Pablo García.

Un ambiente cristiano reinó durante todo el curso de la asamblea.

MI TESTIMONIO

Un día temprano, muy de mañana,
Por un sendero yo caminando;
Oí una voz que me decía,
Grandes y muchos son tus pecados.

Me sentí debil y entristecido,
Por esa voz que me acusaba;
Ensimismado por mi camino,
Pasó un ministro que me invitó,
A un Santo templo en que predicaba,
Donde se hablaba de un Salvador.

En aquel templo del Dios Divino
El Evangelio presentó
Aquel ministro que predicaba,

Lo proclamaba con gran fervor,
Que Jesucristo, si, perdonaba,
Al más terrible y vil pecador.

Al mismo tiempo yo me acerqué
Y conociendo que el que así hablaba,
Mostraba a Cristo, quién me advirtió,
Que si seguía así pecando,
Acarrearía mi propia condenación.

Yo, compungido, me arrepentí,
Dándole a Cristo mi Corazón;
Y con su sangre, preciosa sangre,
Toda mi alma purificó.

A tí te digo, querido amigo
Que si no haces lo que yo hice yo;
Vendrá el peligro de condenarte,
Y no hallarás la salvación.

VICTOR LAGUNA ONEILL
Villa Prades, Río Piedras, P. R.

INDICE DEL AÑO 47

(Nota: Los meses después de cada título se refieren a las ediciones desde julio de 1958 a junio de 1959; los números después de nombre de mes se refieren a la página donde se encuentra el asunto: así pues Dic. 14 significa la página 14 de la edición de diciembre de 1958).

ACCION DE GRACIAS

Día de Acción de Gracias Oct. 12
Explorando el Significado de la Gratitud Sept. 5
Gratitud Sept. 2
Poemas e himnos de Acción de Gracias Sept. 6,8.
Primera Proclama de Acción de Gracias Sept. 5.

ACCION SOCIAL

Fraternidad de Paz y Reconciliación Nov. 17
Iglesia y Prensa Evangélica y la Política Junio 9

ANECDOTAS

Alejado por los hipócritas - Marzo 20
Educación cristiana - mayo 24
Cuatro tipos de oyentes - mayo 24
El águila envidiosa enero 36
El bote estaba anclado - mayo 24
El reino de los cielos - marzo 20
Error del jibarito - mayo 24
Evangelismo - enero 36
Jesús y los otros - enero 36
No es necesario conocer la maldad - junio 24
Posibilidades - julio 2
Presos en su propia cadena - agosto 2

ARTICULOS CORTOS DE ESTIMULO

Adelante, joven - abril 13
Cosas por las cuales vive el hombre - enero 7
Despiértate tú que duermes Sept. 9
El amor que nos falta - Julio 2
Esfuérzate y anímate - mayo 16
Importancia de la salvación del alma - nov. 18
Meditación de gratitud - Dic 8
Para los niños escuchas - Abril 13
Se necesita un joven - Enero 22
Súplica del niño a su maestro - Mayo 6

COMUNION

Día de la Comunión Mundial - Agosto 12
La Vida comunión (poema) - Enero 11
Una Comunión excepcional - Agosto 5

CONCILIO DE IGLESIAS

Asamblea del Concilio Misionero en Ghana - Enero 26
Conferencia de Planificación - Marzo 14, Junio 10
Convención Mundial de Educación Cristiana - Enero 27
Mensaje del presidente del Concilio - Enero 67
Quinta Asamblea anual del Concilio - Nov. 18

CULTURA ESPIRITUAL

Características que un pastor debe tener - julio 2
Dónde está la felicidad? - Agosto 2
El Contenido de la Biblia - Junio 24
Jesús y otros - Enero 36
La parábola del jabón - Dic 6
Maestro, conócete a tí mismo - Mayo 15
Preguntón Bíblico -Enero 11, Marzo 12
¿Qué es un predicador? - Enero 36
Relámpagos homiléticos - Enero 13, Mayo 15
Sobre la lectura - Junio 24
Yo maté a un hombre - Marzo 6

DOCTRINALES

Espiritismo - Enero 10; Marzo 12; Abril 18
Testigos de Jehová - Agosto 7; Sept. 10; Nov. 16; Dic.16

DRAMAS

El Final de la Jornada (Navidad) - Oct. 12
La Navidad de las Pastorcitas - Oct. 12
Precio de Sangre (Semana Santa) - Enero 14

EDITORIALES

Amós y las vacas de Basán - Agosto 3
Aviso de temporal - Sept. 4
Dándole sentido al diploma - mayo 15
¿Dónde está usted, señor cura? - Junio 5
La base para un entendido - marzo 5
¿Dónde estás tú? - Dic. 5
La pregunta de Caín - Nov. 5
¿Quién lleva la voz cantante? - Enero 5
Saludo y presentación - Julio 3
Seamos diferentes - Oct. 5
Todas son madres ejemplares - Abril 5
Un viejo problema - Oct. 5

EDUCACION CRISTIANA

Día de promoción en la Escuela Bíblica - Julio 17
Semana de la Educación Cristiana - Julio 17, Agosto 12
Taller rodante de la Universidad Interamericana - Dic 17
(Véase: Juventud)

FOTOGRAFIAS

Academia Bautista - Nov. 23, Dic. 23
Arrastía, Rdo. Cecilio - Abril 7
Asamblea del concilio en Aguadilla - Enero 25
Badillo Viuda Fernández, Doña Veneranda - Mayo 1
Boda Beaumont - Sánchez - Marzo 19
Castillo, Elizabeth y Samuel - Marzo 19
Concilio celebra Día de Resurrección - Mayo 20
Conferencia de Planificación - Junio 11
Convención de Educación Cristiana en Japón - Enero 28
Coro juvenil de Iglesia E. U. de Clausells - Abril 17
Coro Presbiteriano de Mayaguez Tercera - Abril [illegible]
Cotto Reyes, Félix - Julio 9
Damas Presbiterianas en México - Dic. 20
de Jesús, Srta. Priscilla - Sept. 19
de la Rosa, Samuel E. Nov. 1, 8 9; Dic. 9; Marzo 7
Delegados latinoamericanos al Japón - Enero 27
Encantador de serpientes en India - Nov. 10
Fraternidad Westminster de Aguadilla - Sept. 15
Heraldos Melódicos Dic. 1
Legrand de Rodríguez, Sra. Josefina - Dic 21
Lebrón, Srta. Lucy - Sept. 19
López, Srta. Citín - Marzo 16
Matos, Sra. Inés - Dic 12
Mercado Acevedo, Rdo. Juan E. - Abril 9
Miembros de la Primera Iglesia Hispana del Nazareno Mayo 22
Mojica, Rdo. Miguel - Nov. 19

Morgan, Dr. Barney, premia al Rdo. Seda - Julio 19
Mussenden Vda. Mercado, Sra. María - Mayo 17
Neill, Dr. Stephen - Julio 20
Niños bautistas en Miami - Nov. 19
Ortiz, Sr. Nelson - Sept. 14
Revolución en Cuba - Mayo 11, Junio 7
Reyes, Héctor E. y M. - Diciembre 23
Rivera, Rdo. Fernando Luis - Marzo 16
Rivera, Sra. Edith I - Abril 11
Rivera de Vélez, Sra. Concepción - Junio 18
Ríos González, Sr. Santiago - Agosto 9
Robles, Ray - Sept. 20
Schmidt, Catherine Allbright - Dic. 22
Seda, Rdo. Angel L. y esposa en Japón - Sept. 1
Seminario Evangélico: Escuela de verano - Agosto 15 ..
Taylor, Dr. Theophilus - Abril 12
Templo Discípulos de Bayamón (central) - mayo 19
Templo Evangélico Unido de Yauco - Nov. 20
Templo Metodista de Río Piedras - Julio 1
Tercera Iglesia Presbiteriana en Mayaguez - Junio 1, 13
Torres Rivera, Orlando y Arnaldo - Sept. 19
Universidad Interamericana - Enero 1, 34; Marzo 1
Vélez, Roberto Eliel - Agosto 1
Vélez Samuel y Wilfredo - Oct. 1
Vélez Santiago, Samuel J. - Nov. 5

HOGAR

Bienaventuranzas del hogar - abril 20
Carta de una madre - mayo 9
Carta de un padre - mayo 9
Historia de un amor - mayo 8
La esposa del pastor en el hogar - Julio 7
Oración por la tarea del hogar - abril 20
Poemas del hogar cristiano - abril 6
Semana de la familia - abril18
Yo soy tu hogar - Abril 20

IGLESIA ROMANA

En la muerte del Papa Pío XII - Nov. 6
La Parábola del Jabón - Dic. 6
Señor Gobernador - Junio 6

INTERNACIONALES

Colombia:
Nueva Modalidad de persecución - Enero 27
Cuba
Cuatro mártires protestantes de la revolución - Mayo 11
La iglesia evangélica en la revolución - abril 7
Mi paciente es Cuba - Junio 7
Estados Unidos
La N. A. A. C. P. - Sept. 8
Directorio iglesias evangélicas de Chicago - Mayo 18
Obra bautista hispana en Miami - Nov. 19
Trabajo hispano del Presbiterio de N. Y. - Abril 9

JUEGOS DE AZAR

Implicaciones económicas de los juegos de azar - Dic. 13
La bolsa llena de agujeros (poema) - agosto 6
Los juegos de azar - Agosto 10
¿Por qué es malo el juego de azar? - agosto 2

JUVENTUD

Conferencias de verano - mayo 18
Federación de Colegiales Cristianos - Enero 32
Días especiales:
Descubrimiento de Puerto Rico Oct. 12
Día de Acción de Gracias - Oct. 12
Día de la bandera - Mayo 14
Día de la comunidad mundial Oct. 12
Día de la Raza - Agosto 12
Día de la Reforma - Agosto 12
Día de los corazones - Enero 12
Día de los niños - Mayo 14
Día de los Novios- Mayo 14
Día de los Padres - Mayo 14
Día de los laicos - Agosto 12
Domingo de Mayordomía - Oct. 12
Día del veterano - Oct. 12
Iniciaciones - Junio 16
Programa de iniciación formal - Junio 17
Semanas especiales:
Semana de la Educación Cristiana - Julio 17, Agosto 12
Semana de la Familia - abril 18
Semana de la Juventud - Dic. 14
Semana de las Naciones Unidas - Agosto 12
Sociales:
Festival de Halloween - Agosto 13
Fiesta del Arco Iris - Enero 12
Jira Arbórea - Mayo 14
Iniciación informal - Junio 16
La Clínica - Julio 15
Tema: Las manos de Cristo - Julio 12

LIBROS

Angel sin saberlo - Dic. 19
Gramática - Enero 36; marzo 20; junio 24
El Dios de los cristianos - Enero 23
Fortaleciendo la vida espiritual - Enero 23

NAVIDAD

Cómo se celebra la navidad en distintos países - Nov. 15
El final de la Jornada (drama) - Oct. 12
El Espíritu de la Navidad - Oct. 4
La fecha de la Navidad - Dic. 24
La Navidad de las pastorcitas (drama) - Oct. 11
Las Navidades en el hogar y la iglesia - Nov. 14
Poemas de Navidad - Oct. 7, Nov. 11
Programa familiar para Nochebuena - Nov. 14

PERSONALIDADES

Desde Montaña a Jobos - mayo 16
Embajador boricua en India - Julio 9
Félix Cotto Reyes - Julio 9
Homenaje a la Sra. Edith I. de Rivera - Abril 11
Honor a quien honor merece - Abril 17
La madre ejemplar de Puerto Rico - Mayo 7
La madre ejemplar de Guánica - mayo 17
La Madre ejemplar de Playa de Ponce - Junio 18
Marcelo Salado Lastra - Mayo 10
Mensajeros del Evangelio Cantado - Dic. 11
Mi madre - Dic 12
Mister Farmer visto desde la acera de enfrente - Mayo 13

POEMAS

A un graduando - Junio 24
Anhelo - Marzo 20
Ante el niño Jesús - Oct. 8
Así te quiero, Iglesia - Agosto 6
Bella Navidad - dic. 11
Canción de navidad - Nov. 13
Canciones de cuna - Oct. 8
Canto a la vida - Enero 8
Canto a mi hogar - Sept. 6
Compromiso de amor - Abril 6
Consejo maternal - Agosto 4

Dad gracias hoy (himno) - Sept. 8
Diciembre y nochebuena - Nov. 12
El árbol de navidad y yo - Dic. 10
El constructor de puentes -Agosto 58
El hogar cristiano - Abril 6
Emblemas de Navidad - Oct. 9
El pesebre de Belén - Oct. 9, 10
El primer hijo - Abril 6
En Viernes Santo - Marzo 13
Esponsales - Abril 6
Era un rosal - Enero 8
Hadas de Navidad - Oct. 10
Historia breve - Oct. 6
Invitación - Oct. 6
La bolsa llena de agujeros - Agosto 6
La canción al Niño en nochebuena - Oct. 12
La fe - Enero 9
La Nochebuna - Oct. 11
La noche de Navidad - Oct. 6
La noche santa - Nov. 12
La vida comunión - Enero 9
Las manos de Cristo - Julio 6
Las Sietes Palabras - Marzo 10
Lección objetiva - mayo 17
Los himnos de mi padre - Julio 5
Los sembradores - Julio 6
Los tres reyes magos - nov. 13
Luz en la sombra - Oct. 8
Manos de Cristo - Julio 5
Manos que oran - Sept. 6
Melodías de Navidad - Oct. 6
Mi testimonio - Junio 18
Navidad - Oct. 9
Navidad Cristiana - Oct. 10
Noche de Paz - Nov. 12
Nochebuena en Belén - Nov. 13
Oración al libro - Mayo 24
Padre nuestro - Enero 9
Plegaria - Abril 20
Ponce del Caribe - Abril 14
Prefiero ser ciego - marzo 20
Sembrador - Julio 6
Sembrador de esperanzas - Julio 19
Señor, te damos gracias (himno) - Sept. 8
Soneto a la juventud - Dic 10
Sonrisa de Jesús - Nov 12
Testimonio - Dic 10
Una vez - Oct. 9
Un pastorcillo - Oct. 6
Vid y sarmiento - Abril 13
Yo tengo sed de amar - Dic. 10

PROGRAMAS ESPECIALES

Día de promoción en la Escuela Bíblica - Julio 16
Iniciación de los jóvenes - Junio 16
Programa familiar para la Nochebuena - Nov. 14
Servicio de las tinieblas - marzo 9

TRABAJO

Canción del oficinista - Mayo 24
¿Castigo o Bendición? - Julio 4
El juramento del oficinista - Sept. 2
Origen del Día del trabajo - Julio 17

GRATIS!
CURSOS DE ESTUDIOS BIBLICOS POR CORRESPONDENCIA
Fácil • Interesante • Informativo
Premiante
Escriba a Aibonito, P.R.
Una audición internacional de inspiración para usted originando en Aibonito, Puerto Rico
AUDICIÓN
LUZ Y VERDAD

WAPA, San Juan, 680 kc.
domingos 7:30 A. M.
WPAB, Ponce, 550 kc.
domingos 7:30 A. M.
WKJB, Mayaguez, 710 kc.
domingos 7:30 A. M.
WNEL, Caguas. 1450 kc.
domingos 3:00 P. M.
WALO, Humacao, 1240 kc.
domingos 6:30 P. M.

SI USTED SE PREOCUPA POR LA EDUCACION DE SUS HIJOS SELECCIONARA PARA ELLOS EL

COLEGIO BAUTISTA DE CAROLINA

Porque esta institución brinda:

* un ambiente de protección mientras los padres trabajan.
* un día completo de labor y enseñanza en una escuela totalmente acreditada por el Departamento de Instrucción.
* ATENCION ESMERADA.
* Preocupación por el carácter y los mejores valores del niño.
* Una facultad con preparación universitaria y de personalidad probada.
* Trato igual sin distinción de credo, raza o condición económica.
* AMOR HACIA LOS NIÑOS.
* Intensificación en la enseñanza de inglés, y ofrecimiento de otros servicios como música, cursos comerciales, etc.
* Garantías para el futuro del niño en el desarrollo de un programa de vasto alcance.

LA ESCUELA DE SUS HIJOS ES EL COLEGIO BAUTISTA DE CAROLINA

sirviendo a la zona metropolitana del este

ESCUELA ELEMENTAL COMPLETA INCLUYENDO ESCUELA MATERNAL Y KINDERGARTEN. INICIO DE ESCUELA INTERMEDIA. ESCUELA DE COMERCIO

APDO. 66 CAROLINA TEL. 57

COFRE DE IDEAS

Si estás contento con lo mejor que has hecho, nunca harás lo mejor que puedes hacer. —Vanbee

A UN GRADUANDO

El premio que has recibido
en esta ocasión gloriosa
es ventanal florecido
que se abre complacido
ante tu alma gozosa.

Lo que en esta escuela amada
aprendiste, ha de servir
de inspiración apreciada,
de base bien cimentada
en los años por venir.

Un mundo de bienadanzas
te deseamos con emoción.
¡tú tienes por venturanza
ser del futuro esperanza
en el día de graduación!

Ten un propósito en la vida, y teniéndolo, lánzate a la lucha por él con toda la energía y todos los talentos que el Señor te ha dado.

Carlyle

NO ES NECESARIO CONOCER LA MALDAD

Hay jóvenes que afirman que es necesario practicar lo bueno y lo malo. ¡Qué tontería! No es necesario que yo meta la mano en el fuego para saber si quema.

Un barco había encallado en el Río Mississippi y el capitán no podía zafarlo. Por fin llegó un joven que le dijo: —Capitán, tengo entendido que usted necesita un piloto que lo saque de este apuro.

—Así es. ¿Usted es piloto?

—Sí, señor.

—¿Conoce usted todos los peligros y los bancos de arena?

—No, señor.

—Entonces ¿cómo piensa sacarnos de aquí si no sabe donde están?

—Es que sé donde **no** están, señor capitán.

Algunas personas llevan consigo tres clases de problemas: los que han tenido, los que tienen y los que esperan tener.

Everett Hale

Esfuérzate para llegar a ser viejo con tiempo, si deseas ser viejo durante mucho tiempo.

Cicerón

EL CONTENIDO DE LA BIBLIA

Este libro contiene la mente de Dios, el estado del hombre, el camino de la salvación, el destino de los pecadores y la felicidad de los creyentes. Sus doctrinas son santas, sus preceptos válidos, sus historias ciertas y sus decisiones inmutables. Léelo para que seas sabio, créelo para que seas salvo, practícalo para que seas santo. Contiene luz para dirigir tu camino, alimento para sostenerte y consuelo para animarte. Es el mapa del viajero, el báculo del peregrino, el compás del piloto, la espada del soldado y el carácter del cristiano. Aquí se restaura el paraíso, se abre el cielo y se cierran las puertas del infierno. Cristo es su objeto grandioso, nuestro bien su propósito, y la gloria de Dios su fin. Debía llenar la memoria, gobernar el corazón y guiar los pies. Es una mina de riquezas, un paraíso de gloria y un río de placer. Se te es dado en vida, será abierto en el juicio y será recordado por siempre. Envuelve las más altas responsabilidades, premiará la mayor labor y condenará a todos los que tienen a menos su sagrado contenido.

Autor desconocido.

Hasta ayer había creído que a mi muerte entraría en la eternidad. Estaba equivocado. Estoy en la eternidad, y siempre he estado. —F M A

GRAMATICA

A menudo se usa el verbo **haber** incorrectamente. Ejemplo: "Hubieron muchas personas en la asamblea." Lo correcto es: "Hubo muchas personas." Hubieron hay que usarlo como verbo auxiliar. Ejemplo: "Cuando hubieron terminado el trabajo se fueron a sus hogares."

Otro ejemplo. Incorrecto: Cuando haiga terminado. Debe decir: cuando haya terminado. —E.P.I.

Buscar la felicidad por medio de la bajeza es como buscar un alfiler en un cuarto oscuro. —M. del Palacio.

SOBRE LA LECTURA

La lectura, como todo trabajo, tiene sus reglas. La primera es que vale más conocer perfectamente algunos escritores y algunos temas que conocer superficialmente un gran número de autores. En la juventud hay que andar entre los libros como se va por el mundo, para buscar entre ellos los amigos, pero cuando estos amigos han sido encontrados, elegidos, adoptados, es preciso apartarse con ellos.

La segunda es hacer en las lecturas un gran sitio a los grandes textos. No nos dejemos sumergir por la marea de los librillos. El número de obras maestras es tal que jamás las conoceremos todas. Tengamos confianza en la selección hecha por los siglos. Un hombre se equivoca, una generación se equivoca; la humanidad no se equivoca.

La tercera es elegir bien su nutrimiento. A cada espíritu le convienen sus alimentos adecuados. Aprendamos a reconocer quienes son nuestros autores.

La cuarta es rodear nuestras lecturas, siempre que sea posible, de la atmósfera de recogimiento y respeto de que se rodean un hermoso concierto, una noble ceremonia. Leer no es recorrer una página, interrumpirse para contestar al teléfono, volver a tomar el libro cuando el espíritu está ausente, abandonarlo hasta el día siguiente. El verdadero lector se procura largas veladas solitarias.

La quinta regla, en fin, es la de hacerse digno de los grandes libros, porque con la lectura ocurre como con las posadas españolas y con el amor: que no se halla más que lo que se lleva. El arte de leer es, en una gran parte, el arte de volver a encontrar la vida en los libros y de, gracias a ellos, comprenderla mejor.

André Maurois

CONSEJOS

Todos, cuando estamos sanos, damos con mucha facilidad consejos a los enfermos —Terencio

Rara vez son agradecidos los consejos y aquellos que más los necesitan son los que menos los agradecen —C.